SUSPENDERIAN DEFINITIVAMENTE TRANSITO POR EL CENTRO

La suspensión definitiva del tránsito, como asimismo de los estacionamientos en el sector céntrico de la ciudad, están estudiando las autoridades competentes, como resultado de las experiencias recogidas en el curso de las festividades de Navidad y Año Nuevo, en las que la movilización de vehículos fué desviada, entre las 19 horas y la una de la madrugada, por otras calles, para dejar Ahumada y Alessandri exclusivamente a los peatones.

Se nos informó que esta medida, duramente criticada en un comienzo, indicó a los técnicos la clave para "desahogar" el corazón metropolitano del exceso de microbuses y automóviles, dando a las vías de acceso adyacentes, como Mac Iver, San Antonio, Morandé y Teatinos, una mayor circulación. Se ha considerado, dentro de los estudios en referencia, que para que efectivamente esta modificación tuviera éxito debería ser totalmente suprimido el estacionamiento, que como lo ha sostenido LA NACION en enérgica campaña, es el factor predominante de la desorganización que reina en el tránsito de Santiago.

Unicamente los trolebuses tendrían prioridad en el plan de descongestionamiento que mencionamos, en atención a las características especiales de su instalación.

TIEMPO PARA SANTIAGO
HOY: BUENO
EDICION DE 24 PAGINAS

LA NACION

MARTES 2 DE ENERO DE 1951
SANTIAGO DE CHILE
PRECIO: $ 3.-

OFENSIVA GENERAL ROJA EN COREA

PUNTA DE LANZA A 30 KLMTS. DE SEUL

BOMBARDEADO CUARTEL DE LOS ROJOS

TOKIO, 1.o. — (UP). — El cuartel general de Mac Arthur anunció hoy que veinte Superfortalezas B-29, dejaron caer esta tarde cerca de 170 toneladas de bombas de demolición de 250 kilos cada una, sobre los cuarteles militares comunistas en Myongye Ri, 48 kilómetros al este de Pyongyan.

Las Superfortalezas atacaron 275 edificios de uno y dos pisos, que formaban los cuarteles, en un ataque visual que duró 45 minutos.

No hubo fuego antiaereo. Los cuarteles están a lo largo de un brazo del río Suchang.

MOVILIZACION TOTAL DE FORMOSA ORDENO CHIANG- KAI- SHEK

TAI PE, Formosa, 1.o— (U. P.).— El generalísimo Chiang Kai Shek ordenó la total movilización de Formosa y se comprometió a luchar hasta la muerte contra el comunismo.

Chiang ordenó la completa movilización, en un mensaje de Año Nuevo a sus partidarios nacionalistas y al mismo tiempo pidió la aprobación del Occidente para atacar el territorio continental en poder de los comunistas.

En una ceremonia en la sede presidencial, señalando otro aniversario de la fundación de la República china, Chiang dijo: "Me comprometo ante mis conciudadanos, a luchar hasta la muerte contra el enemigo, para borrar la humillación nacional y vengarnos".

AUMENTA RIO DE LAVA DEL ETNA

CATANIA, Sicilia, 1.o (U P.).— El volcán Etna entró nuevamente en actividad, y la lava comenzó a descender por las laderas, cubiertas de nieve, a la ancho de 1.950 metros y a una velocidad de cien metros por hora.

Nubes de humo y vapor se levantan por los desfiladeros de Fossa y Fontanella. Tres mil habitantes de Zaffarena y Fornazo, que desde hace 2 semanas evacuaron la población cuando la lava llegó hasta sus casas y destruyó unas docenas de viviendas, observaron, con alarma, el avance de la lava, cubriendo los muros y árboles frutales, aun cuando no ofrece peligro para las aldeas.

Se calcula que la lava, en su punto más cercano a los pueblos, se encuentra a dos kilómetros de distancia.

"NADIE SE ATREVERA A INICIAR GUERRA MUNDIAL": YOSHIDA

TOKIO 1.o. (U. P.)— El Primer Ministro Shigeru Yoshida dijo en un Mensaje de Año Nuevo, que el problema de Corea no será solucionado rápidamente, pero que no habrá una tercera guerra mundial, porque "no hay país que se atreva a iniciarla".

Declaró también que la guerra aniquilaría a la civilización.

Agregó: "Ningún Gobierno, por brutal e implacable que sea, se atrevería a iniciarla. La historia demuestra que la guerra librada sin respaldo de causa justa, nunca triunfa al final.

GRANDES BAJAS SUFREN LOS CHINOS

EN EL FRENTE, AL NORTE DE SEUL, 1.o.— (UP).— Según un comandante norteamericano, una sola división de Estados Unidos dió muerte a entre siete mil y ocho mil soldados rojos chinos, que atacaban la línea del Octavo Ejército, en la ofensiva comunista de Año Nuevo.

El mismo comandante dijo que le era imposible calcular las bajas comunistas a lo largo de todo el frente.

DEL CORAZON MURIO EL GIGANTESCO GORILA "BUSSMAN". — CHICAGO, 1.o — (UP). — "Bussman", gorila de 247 kilos de peso, que durante veinte años divirtió a los visitantes del zoológico, murió de una enfermedad cardíaca que venía padeciendo desde el mes de junio ppdo. Sus cuidadores dicen que "Bussman", de cuya edad no hay seguridad, murió tranquilamente.

La familia real de Nepal a su llegada a Delhi, India. Las dos reinas de Nepal y algunas princesas son recibidas en el aeropuerto por el Premier Nehru y su hija.— (Foto Illustrated London News).

3.100 millones de dólares para defensa civil de EE. UU.

WASHINGTON, 1.o. (U. P).— La Cámara de Representantes aprobó el proyecto de ley por el cual se establece un impuesto al exceso de las utilidades de las empresas comerciales y el programa de defensa civil, en la sesión extraordinaria celebrada el día de Año Nuevo.

Pero se demoró en la decisión sobre otros dos proyectos de emergencia —uno concediendo veinte mil millones de dólares para gastos militares y otro, autorizando al Presidente a modificar los contratos sobre producción para la defensa.

El proyecto de gastos militares fué enviado a la comisión bicameral para resolver ciertas diferencias en las medidas aprobadas en principio por la Cámara y el Senado. Se espera que ese proyecto pueda ser sometido en forma definitiva a la consideración del Congreso en la sesión de mañana, que será la última del octogésimoprimer Congreso. El octogésimosegundo Congreso iniciará su período de sesiones a mediodía del miércoles.

La aprobación del proyecto sobre autorización al Presidente Truman para modificar los contratos para la defensa, se demoró debido a las objeciones presentadas por el representante laborista Vito Marcantonio, pero el Presidente de la Cámara, Sam Rayburn, esperaba resolver el problema rápidamente.

La Cámara también aprobó el proyecto de ley de transacción sobre el programa de defensa civil presentado por el Presidente Truman, y se espera que el Senado lo apruebe mañana. Mediante este proyecto se crea una oficina de Defensa Civil presidida por un civil responsable ante el Presidente. Truman ya ha nombrado para ese cargo al ex Gobernador de Florida, Millard Caldwell.

El proyecto asigna 3.100 millones de dólares para construir refugios antiaéreos, adiestrar personal necesario, acumular plasmas sanguíneos y establecer sistemas de alarma.

La Oficina de Defensa Civil tendrá poderes virtualmente ilimitados para ayudar a las ciudades atacadas y podrá requisar materiales y propiedades que sean necesarias.

EN PROPORCION DE 2 A UNO RESISTEN ALIADOS

SUS FUERZAS ABANDONARON LINEA IMJIN

TOKIO, martes 2. — (UP). — Por EARNEST HOBERECHT). — Las fuerzas comunistas chinas y norcoreanas iniciaron una ofensiva general en Corea abrieron grandes brechas en las posiciones del Octavo Ejército norteamericano y obligaron a las tropas aliadas a abandonar la línea del río Imjin.

De acuerdo con los informes del frente, las puntas de lanza comunistas se encontraban entre 29 y 32 kilómetros al norte y nordeste de Seúl, abandonada ya por la mayoría de su población.

Un portavoz del Octavo Ejército norteamericano confirmó que los comunistas comenzaron una ofensiva en gran escala apoyados por artillería y tanques, contra las fuerzas de la NU desplegadas a lo largo de la línea de defensa, que se extiende por 225 kilómetros de costa a costa, al sur del paralelo 38.

Los oficiales aliados calculan que 300.000 comunistas chinos y norcoreanos están ya atacando o en situación de hacerlo inmediatamente. Frente a esa masa roja se encuentran fuerzas de la NU superadas en número en estos momentos en la proporción de dos a uno.

Las fuerzas comunistas están ejerciendo presión a lo largo de todo el frente, pero los ataques más intensos se registraron en el sector de 32 kilómetros que se extiende hacia el este desde Korangpo, a 45 kilómetros al norte de Seúl, y en la tradicional "ruta de invasión" que conduce a la capital sudcoreana.

BRECHAS EN DEFENSA ALIADA

El corresponsal de la United Press, Robert Vermillion, informó desde el frente de Imjin que las unidades del Octavo Ejército se retiraron a las posiciones defensivas que habían preparado de antemano. Vermillion dijo que los soldados comunistas chinos, que como es su costumbre se lanzaron al asalto al toque de cornetas, abrieron grandes brechas en las posiciones de las Naciones Unidas y desorganizaron por completo por lo menos a una aguerrida división aliada.

(Las medidas de seguridad dictadas por el Cuartel General de Douglas MacArthur, prohiben terminantemente a los corresponsales identificar a las distintas unidades militares que participan en la lucha).

El despacho de Vermillion decía que el ataque rojo amenazaba gravemente a las principales líneas de abastecimientos de "otras unidades del Octavo Ejército". Ese despacho, que pasó por la censura del Octavo Ejército, no aclaraba a qué líneas de comunicación se refería.

ALIADOS ESTABILIZAN LINEAS

Por su parte, el corresponsal de la United Press, Jack Burson, informó que un portavoz del Octavo Ejército declaró que las tropas de las NU habían tenido que realizar "retiradas limitadas" en zonas no especificadas del frente de batalla para "estabilizar las líneas amigas".

El portavoz manifestó que por lo menos 200.000 soldados comunistas chinos y norcoreanos es-

(A LA PAGINA 10 — Col. 3)

COREA.— Temporalmente fuera de la guerra. Aquí vemos a un grupo de prisioneros rojos chinos, capturados por las fuerzas aliadas, reunidos tomando el sol en una colina coreana. Soldados norteamericanos montan guardia junto a ellos. El Décimo Cuerpo de Ejército, evacuado con la mayoría de su equipo desde la cabecera de playa de Hungnam, fué trasladado al sur de Corea, donde se ha lanzado ahora la ofen siva roja (Foto ACME).

FRANCESES RESISTÉN EN LAS DEFENSAS DE HANOI

SAIGON (Indochina), 1.o, (U. P).— Los vietmineses dirigidos por los comunistas, continuaron atacando el perímetro de las defensas francesas alrededor de Hanoi, capital de la provincia de Tonkin, pero el portavoz del ejército francés declaró que las líneas resisten.

Los prisioneros dieron datos que indican que lo mejor de las fuerzas comunistas está en acción, pero según un parte de guerra, la situación de las defensas francesas ha mejorado en el sector alrededor del delta del río Rojo, la rica comarca arrocera de Indochina.

De Hanoi se informa que, al menos temporalmente, se ha suspendido la evacuación de los civiles, comenzada la semana pasada y que se ha reforzado la guarnición del puerto de Moncay, sobre el Mar de la China.

El parte dice que se han acelerado los ataques aéreos contra las concentraciones rojas alrededor de Tienyen, 48 kilómetros al norte de Hanoi, y que en las demás regiones de la Indochina sólo se han efectuado vuelos habituales de vigilancia.

SUMNER WELLES RESPONSABILIZA A ROOSEVELT DE ACTUAL SITUACION

SUMNER WELLES.

"Error suyo, dice, ha dividido a Occidente de países orientales"

WASHINGTON. 1.o— (UP).— El ex Subsecretario de Estado, Summer Welles, declaró que una decisión del Presidente Roosevelt durante la guerra, es en gran parte responsable de la división que existe actualmente entre el Oriente y Occidente.

Expresa ese punto de vista en un artículo publicado por la revista trimestral "Foreign Affairs Quaterly", titulado "Dos decisiones: una al debe otra al haber". Esas decisiones, según él, fueron: uno, buena: la insistencia en que se efectuara una labor preliminar para organizar las Naciones Unidas antes de que terminara la guerra; dos, mala: el aplazamiento de la discusión sobre cambios territoriales de la postguerra hasta la mitad del conflicto, cuando las victorias rusas habían dado a Moscú una posición tan ventajosa, que no aceptaría proposiciones norteamericanas.

El artículo es el primero de importancia escrito por Welles desde que sufrió una grave congelación al caer sin sentido en la nieve, cerca de su residencia en Oxon Hills, Maryland, la noche de Navidad de 1948. Welles, en su artículo, evoca sus experiencias obtenidas cuando fué Subsecretario de Estado desde 1943 hasta 1947.

Dijo que en 1942 la influencia de Estados Unidos estaba en su cúspide al ser Rusia invadida por los alemanes. Afirmó que Stalin ya había presentado demandas territoriales; pero que no tenía fuerza suficiente para insistir en ellas. Agregó que él, Welles, recomendó en 1942 que los aliados comenzaran a llegar a un acuerdo en principio sobre los ajustes de la postguerra; pero que Roosevelt rechazó la idea.

Según Welles, Roosevelt "adoptó la decisión convencido de que como Comandante en Jefe, su principal obligación consistía en no permitir que nada perjudicara la tarea de ganar la guerra.

Luego, dice el artículo: "Pero con la ventaja que nos da ver el asunto a posteriori ¿no es justo decir que fué esa decisión la que, en gran parte, fué responsamble de la actual división del mundo en dos campos hostiles? Agrega que después de la victoria rusa en Stalingrado pasó el momento para las negociacioens y que los soviéticos con el poderío militar acrecentado, pudieron obtener enormes concesiones en Teheran, Yalta y Potsdam, echándose la base para la pugna entre Oriente y Occidente.

GABINETE INGLES, CITADO PARA HOY

LONDRES. 1.o (U. P.)— El Premier británico Clement Attlee citó a una reunión de Gabinete para mañana, a fin de tratar el posible rechazo por parte del Premier de Pakistán, Liaquat Ali Khan, de la invitación que se le formuló para que concurriera a la conferencia de los representantes del Commonwealth, que se inaugurará el jueves en esta capital.

En la reunión de gabinete se considerará el programa que se discutirá en el seno de la citada conferencia.

Liaquat no ha salido de Karachi, y existen fuertes presunciones para creer que se negará a concurrir mientras no se incluya en la agenda de la reunión la disputa sobre la provincia de Cachemira.

Fuentes informadas aseguraron que Attlee le había enviado una invitación especial para que asista a la reunión en Londres.

ASCENSO POSTUMO A GENERAL WALKER ACUERDAN EN EE. UU.

WASHINGTON, 1.o (U. P.) — La Cámara de Representantes aprobó un proyecto de ley en favor del difunto Teniente General Walton Walker, según el cual se le asciende al rango más alto dentro del generalato.

Se espera que el Senado, por su lado, apruebe la misma medida antes que sean sepultados mañana los restos del ex jefe norteamericano, en el Cementerio Nacional de Arlington.

11 MIL SOLDADOS DE EE. UU. DICEN HABER ELIMINADO LOS ROJOS

LONDRES 1.o, (U. P.)— La agencia de noticias de la China comunista informó desde Pekín, que más de 11.000 soldados norteamericanos han sido "eliminados" en el norte de Corea, por los norcoreanos y los "voluntarios" chinos.

La radio agregó que otros 1.000 norteamericanos han sido capturados.

RADIO SOCIEDAD NACIONAL DE AGRICULTURA

TRIBUNA LIBRE DE 1951

Escuche desde hoy a las 13.40, lunes, miércoles y viernes:
Entrevistas de LENKA FRANULIC.
Y los martes, jueves y sábado:
Comentarios Políticos de OCTAVIO MARFAN.

La Emisora de las mejores informaciones

TERMAS DE CATILLO

CASILLA 109 — PARRAL — TELEF. 20
TEMPORADA INICIADA DESDE EL 1.o DE ENERO

Aguas Radioactivas Litinadas, cuya eficacia en agudas dolencias en Riñones, Estómago, Hígado, Diabetes y Reumatismos, que no obedecen a la medicina, alivia con facilidad asombrosa, lo que se comprueba con las declaraciones de los propios interesados.

Unicas Termas del país que han sido premiadas en Europa.

Informes y reservas: Cambitur, Huérfanos 1063; Of. de Inform. de los FF. CC., Bandera 138 Expreso Villalonga, Agustinas 1054, o directamente a Termas de Catillo — Parral.

Con recargo superior a 16 veces su valor venden al público la verdura

Una hermosa campesina, Inés Lorca, selecciona los choclos que luego han de matizar una auténtica cazuela a la chilena. El especulador ha hecho desaparecer el menú criollo, alejándolo del pueblo para transformar cada uno de los productos de la tierra que lo constituyen en artículos de lujo.

LECHUGAS A $ 0.10 EN LAS CHACRAS, SE VENDEN A $ 1.60 Y $ 2.- EN SANTIAGO

La popular lechuga, que sale de la chacra a razón de 10 centavos cada una, llega al consumidor a peso, pes setenta y dos pesos. Este fenómeno es producido por la acción del intermediario, que forma una verdadera red en torno a los productos de chacarería, determinando en forma aguda el alza del costo de la alimentación. La enérgica ofensiva contra la especulación iniciada por el Gobierno, y que será total en el curso del año que se inicia, consulta también entre sus más importantes medidas, la eliminación de un crecido número de intermediarios inútiles, gestores y elementos que se introducen clandestinamente en los remates de las ferias para elevar artificialmente los precios y obtener pingües ganancias, a costa de la economía popular.

LA NACION constató en el terreno mismo, la acción perniciosa de los elementos en referencia al observar la trayectoria que sigue el producto, desde el predio donde se cultiva hasta el puesto de la Vega, y luego al restaurant o al hogar, centuplicado en su valor por la influencia de múltiples factores, muchos de los cuales podrían ser suprimidos.

EN EL FUNDO "LOS PAJARITOS"

En el fundo "Los Pajaritos", de propiedad de don Alfonso Vial, ubicado en la vecina localidad de Maipú, presenciamos la cosecha de lechugas, cuyas plantaciones se extienden en un dilatado radio, junto a los surcos de papas, el amarillento maizal, cuadras y cuadras de cebollas y árboles frutales.

Una treintena de obreros, mujeres y niños se dedican con entusiasmo a las labores agrícolas.

—"Los patrones son buenos; todos trabajamos contentos", dijo Roberto Muñoz, inquilino, mientras abría una compuerta para dejar pas al agua de riego, que se precipitó por una canaleta natural hacia el campo de los tubérculos. El fundo impresiona bien por el orden que se advierte en todas sus actividades e instalaciones.

La lechuga es entregada a razón de cien pesos el mil. Los choclos a noventa el ciento. Las cebollas, a mil pesos la "cachá", vocablo criollo que se aplica a una carretonada llena, equivalente más o menos a 4 mil cebollas, cuyo precio fluctúa en el remate de la feria entre 1,500 a 1,600 pesos.

EN EL RESTAURANT

Una ensalada de cebollas cuesta, en un restaurant de segunda categoría, diez pesos, y se ocupan en su preparación tres cebollas de regular tamaño. Agregado el 10 por ciento de la propina legal, tenemos que resulta un plato a 11 pesos, únicamente en lo que respecta a la ensalada, que es hoy, según el sistema puesto en práctica en estos establecimientos, un plato aparte del minúsculo trozo de carne, al que acompaña.

La lechuga muestra un caso similar. En proporción al precio de producción, que anotamos, hace llegar este procedimiento a alturas prohibitivas los "menus" más modestos. El almuerzo "a la chilena" resulta, en tal forma almuerzo de lujo. No cabría aquí citar determinados negocios, porque las tablas de precios obedecen, por lo general, a una pauta fija, que el Sindicato de Dueños de Restaurantes, Bares, Fuentes de Sodas y ramos similares elaboran de común acuerdo. Hay, indudablemente, establecimientos que dan la nota alta en materia de especulación.

Los campesinos Roberto Muñoz, Manuel Zamora, Juan González, Armando Córdova, Eduardo Díaz, José Luis González, Samuel Lorca y Arturo Lorca Pavez, recolectando lechugas, en el fundo "Los Pajaritos". Bien organizada, la producción en este predio resulta económica y de calidad, pero el intermediario se encargará en la feria de encarecer artificialmente todo lo que sale de la chacra.

Con amor a la tierra y a su milagrosa fecundidad el chacarero elige lo mejor que sale del surco para enviarlo al Mercado, donde la voracidad de los agiotistas desnaturaliza el sentido humano que tiene la noble faena del campo.

SEIS TECNICOS DE LA NU LLEGARAN AL PAIS

Próximamente llegarán al país seis técnicos de las Naciones Unidas para estudiar y elaborar un plan de mecanización e industrialización de la agricultura nacional.

Según los estudios practicados por la Tercera Sesión de la Comisión Latino Americana de Bosques y Productos Forestales, nuestro país cuenta con inmensas reservas de bosques, los que una vez explotados, podrían resolver integralmente las necesidades del consumo interno.

Esta comisión daría directivas para formar un equipo de trabajadores agrícolas especializados en la industrialización de la madera.

CAYO EL "CUCARACHA", UN HABIL ESTAFADOR

Enzo Cárcamo Serey, alias "El Cucaracha", fué detenido por Investigaciones cuando se disponía a huir al sur con el producto de numerosas estafas, realizadas mediante una hábil estratagema. Instaló una oficina comercial en calle Puente 559, 2.o piso, oficina 4, y ofrecía ocupaciones, mediante avisos en los diarios, además de solicitar socios capitalistas para una imaginaria industria que decía poseer en calle Molina 478.

A los interesados en la ocupación les solicitaba fianza y los ocupaba realmente en su oficina, incluso haciéndoles contratos de trabajo correctos; pero como no tenía trabajo que darles, los flamantes empleados se aburrían, y se dieron cuenta de que habían sido estafados, cuando al cumplirse el primer mes el patrón no les pagó.

Hasta el momento se sabe que fueron estafados: Olga Valenzuela, en treinta mil pesos; Marta Cañas Lemuy, en diez mil pesos; Elvira Rivera Manríquez, en cinco mil pesos; Rogelio Riquelme Flores, en diez mil pesos, y Luis Olguín y su padre, en ocho mil pesos. Se supone que hay otras víctimas del cuento de la industria.

La detención del "Cucaracha" fué realizada por el inspector de Investigaciones señor Ben-Hur Salazar y los detectives señores Miguel Rossel Gómez, Roberto Villaseca Carreño y Luis Bravo Inostroza, de la Segunda Comisaría Judicial.

LA REINA
MUEBLES
RADIOS
CREDITOS
SAN ANTONIO
·650·

¡No sea el último!

Compre hoy su sitio en

VICUÑA MACKENNA - SANTA JULIA

Sólo quedan disponibles los mejores, con frente a las Avenidas Norte y Sur, muchos de ellos en esquinas: Desde $ 61.000 a $ 180.000, con 10% al contado y saldo a 4 años.

VENDEMOS POR ORDEN DE UNO DE NUESTROS MANDANTES

BANCO SUD AMERICANO
COMISIONES DE CONFIANZA
Morandé 246 — Tercer piso

PubliPRESS

POR SU PREVISION LUCHARAN EN ESTE AÑO "CANILLITAS"

Con motivo del término del año 1950, el Sindicato General de Suplementeros ha hecho un análisis de la labor cumplida en este período, sus problemas sociales y económicos y los propósitos que animan a su directiva para el futuro

En una declaración entregada a la prensa, expresa lo siguiente:

Al finalizar el año de 1950 se encuentra el gremio, mejor dicho este sindicato, luchando en forma tesonera por elevar el nivel cultural de sus asociados, bregando con sin igual entereza por la consecución de reivindicaciones que significarán mayor bienestar y mayores beneficios sociales para este conglomerado de "canillitas" que cada día lucha por superarse en el campo de sus actividades.

Al expirar este año, nos encontramos luchando por la creación de una caja de previsión, que nos ponga al mismo nivel en que se hallan aquellas instituciones obreras que gozaron de todos los privilegios que les otorgan nuestras leyes sociales, leyes que son muy perfectas, muy bien inspiradas, pero que a nosotros no nos han contemplado en sus beneficios, debido a que siempre se nos ha tenido como un gremio miserable y al margen de los derechos sociales.

Felizmente, los tiempos están cambiando; ya de la masa de suplementeros se ha apoderado ese espíritu social y ese deseo de superar todos los obstáculos que hasta hoy se le han aparecido en su camino. Para felicidad de este gremio, ha habido dirigentes que mucho están haciendo en favor de este sindicato que digase lo que se diga, es el que ha marcado rumbos en el concierto societario.

El Sindicato General N.o 2 de Suplementeros de Santiago, sin desconocer el constante bregar de las instituciones congéneres, nos referimos a los sindicatos números 1 y 3, ha sido el organismo que más se ha preocupado del bienestar de su colectividad y por razón refleja del gremio en general, ya que a esta institución se deben muchas conquistas que nunca se habrían obtenido si sus dirigentes no hubieran trabajado en forma tesonera por su realización, pese a los obstáculos que les han puesto algunos elementos disociadores enquistados en la organización, entre éstos, podemos mencionar:

COMITE RELACIONADOR DE SUPLEMENTEROS.— Este organismo cuenta en su seno con dos dirigentes que integran la directiva, ellos son nuestro secretario, compañero Enrique Rojo C., que desempeña igual cargo en ese organismo y nuestro presidente, Victorino Reyes C. que completa la mesa directiva. En este terreno, a ambos representantes les ha cabido una destacada actividad, no obstante reconocerse la labor tesonera del presidente del comité, Jesús Miño, quien le ha dado prestigio y confianza a este instituto.

LABOR SOCIAL Y BENEFICA. —A este sindicato le ha cabido una interesante labor social, tanto es así que es la única institución local de suplementeros que cuenta con una bien tenida policlínica que funciona bajo la supervigilancia del prestigioso médico señor Luis Brand. Fuera de la atención que se presta a los socios en la policlínica, éstos reciben subsidios en casos de enfermedad, recetas y auxilios económicos cuando las enfermedades se prolongan; igualmente proporciona una cuota mortuoria de dos mil pesos para gastos funerarios de los socios fallecidos.

Esta institución posee un hermoso y espacioso mausoleo en el Cementerio General, que en la actualidad tiene un valor de cerca de un millón de pesos. Es, sin duda, ésta una de las obras más meritorias del Sindicato General de Suplementeros de Santiago que se debió al esfuerzo y entusiasmo del ex campeón olímpico Manuel Plaza y otros dirigentes que le secundaron.

Esta organización tiene en estudio un vasto plan para beneficiar al gremio en forma amplia, sin distingo alguno; tal así es que su secretario, en compañía del presidente del Comité Relacionador de Suplementeros, compañero Jesús Miño, está trabajando en la redacción de un proyecto de creación de una caja autónoma de previsión social para lo cual se contaría ya con el apoyo moral y el aporte económico de algunas empresas, aporte que se recabará después de todas las organizaciones periodísticas.

Posiblemente en la primera quincena del año que va a empezar, quede listo este proyecto que tiene concepciones muy interesantes para el gremio de suplementeros.

PETARDO PROVOCO EL DERRUMBE DE UNA MURALLA, AYER

El estallido de un petardo de gran potencia, colocado en la vereda, causó el derrumbe de una muralla cortafuego, la que cayó sobre el techo de una casa vecina, hundiéndolo en parte. Este accidente pudo tener catastróficas consecuencias por cuanto una familia que se había amanecido celebrando el Año Nuevo había abandonado momentos antes el lugar donde se produjo el derrumbe, el que causó la destrucción de un amoblado de comedor y de dos grandes espejos.

"Creí que se trataba de un terremoto", dijo la señora Josefina Garcés Grez, quien ocupa la casa signada con el número 172, de la calle Castro. El muro divisorio de esta propiedad cayó segundos después de hacer explosión un petardo, sobre el techo de la casa vecina, signada con el número 170, en que vive doña María García Soto, quien a esa hora,— 8.30 horas—, estaba durmiendo.

No se registraron desgracias personales. Los daños no fueron avaluados. Se ordenó evacuar inmediatamente la propiedad afectada. Al parecer facilitó la caída del muro una profunda agrietadura que atravesaba diagonalmente a éste.

NUEVO INCENDI
EN PEÑALOLE

Un gran incendio estalló en las últimas hora
tarde de ayer en los cerros del fundo Lo Hermida,
ñalolén, a medio kilómetro del lugar a donde re
mente otro siniestro puso en serio peligro los po
militares de La Reina, y la planta de agua potabl
ta misma localidad.

Carabineros recibió instrucciones de moviliza
el máximo de su personal de emergencia, para co
a la labor de los bomberos, la que hasta el cierre
edición era intensa. El fuego, según las última
maciones, se había propagado en una extensión
cuadras.

PIDE QUE SE ACLAREN DENUNCIAS FORMULADAS

El Director General de Tierras y Colonización, señor Carlos del Río, envió un oficio al Ministro Sr. Palma Vicuña, en el cual expresa la inconveniencia de que no aún no se hayan agotado las investigaciones que afectan a tres departamentos del Ministerio mencionado.

Las denuncias presentadas afectan al Departamento de Bosques a la Inspección Provincial de Tierras de Magallanes, refiriéndose la última, a la investigación solicitada en la Cámara de Diputados sobre irregularidades en la concesión de tierras.

—"El infrascrito y el personal a sus órdenes tienen particular interés en que esta situación se aclare a la brevedad posible", dice en su oficio el Director General de Tierras, señor Del Río.

MURIO A CUCHILLO EN VIOLENTA RIÑA

En una violenta riña entre civiles y militares que se produjo a las 5.30 de la mañana en Berman 1197, murió, mortalmente herido a cuchillo por sus agresores, Sergio Miranda Silva, de 17 años de edad, domiciliado en León Tolstoi 6227. Resultaron también con heridas graves, siendo hospitalizados en el Hospital Barros Luco, Delfín Cartino y Gabriel Astorga Astorga.

Fueron detenidos por Carabineros 4 civiles y 4 militares.

HERIDO GRAVE SUBIO A DAR EL CAÑONAZO

Gravemente herido, y a pesar de encontrarse con fiebre, Oscar Lorca, quien diariamente dispara el cañonazo de las 12 desde el Cerro, llegó a cumplir su deber para despedir el año 1950.

Lorca, al subir la escalinata de concreto del Cerro, fué asaltado y agredido por unos desconocidos, quienes lo golpearon bárbaramente. Desde ayer se encuentra en cama, a causa de estas lesiones. Dijo que atribuía este asalto al interés de determinadas personas que viven en los alrededores en impedir que se disparara el cañón, como lo hicieron presente a las autoridades.

Hoy deberá ser reemplazado en el clásico disparo del mediodía.

NIÑO HABRIA SIDO LANZADO A ACEQUIA, MURIENDO AHOGADO

El cadáver de un menor de 3 años fué encontrado en la tarde de ayer en una acequia que atraviesa por la calle Isabel La Católica a la altura de Maquehue. Personal de la Brigada de Homicidios trabaja en este caso, que presenta extrañas características. Testigos declararon que el pequeño, que no ha sido aún identificado, iba acompañado de un desconocido, desapareciendo repentinamente.

Más tarde era extraído de un canal abierto en Independencia con Teniente Yávar el cadáver de Rogelio Castillo Castillo, 35 años, ue presentaba una lesión en la frente.

ANCIANO EXTRAVIADO DESDE HACE 3 DIAS

Desde el martes se encuentra extraviado el anciano Manuel García García, de 65 años de edad, después de un viaje que hizo desde su domicilio en Nataniel 1230 a La Cisterna. Se teme que al anciano pueda haberle ocurrido alguna desgracia, dado que se encuentra con sus facultades mentales perturbadas. El señor García viste ropa café, zapatos del mismo color y sombrero plomo; es de baja estatura y delgado, y cabello blanco. Cualquier dato a Nataniel 270, o fono 52245.

DEFUNCION

Ha fallecido nuestra querida e inolvidable madre, suegra y abuelita, señora

IRENE SOZA vda. de CAMPBELL

Sus funerales se efectuarán hoy en el Cementerio General, partiendo el cortejo a las 10 horas, desde su casa habitación, calle Conferencia 1255.

La familia.

DEFUNCION

Ha dejado de existir nuestro querido padre, suegro y abuelito,

ULDARICIO GONZALEZ GONZALEZ

Sus funerales se efectuarán mañana, partiendo el cortejo desde su casa habitación, Curiñanca 1006, paradero 7, Gran Avenida, en dirección al Cementerio General, a las 15 horas.

Su hija, yerno y nieto.

DEFUNCION

Ha fallecido mi querido papá, por siempre inolvidable,

JUAN FIGUEROA G.

Sus restos serán sepultados en el Cementerio General, a las 15 horas, partiendo el cortejo desde su casa habitación, Conferencia esquina de Espiñeira.

Su hija María Teresa Figueroa M.

SAN BERNAR
060097

MIGUEL QUIROZ, u
asesinos del detective
ruri que busca actual
Inspector Vergara Verg
Brigada de Homicidio
vocero policial inform
que Quiroz está mue
1947.

ESTA MUERTO
DE LOS ASE
DE RENE M

Un vocero policial
anoche a LA NACIO
delincuente Miguel Q
dicado por el Inspe
Brigada de Homicidio
Vergara Vergara, com
no del detective Ren
había muerto en 1947
rededores de Los Ang
sorprendente noticia
plantear una nueva in
torno a la muerte de M
cuanto los detectives
gada de Homicidios
cando ahora a un a
murió hace tres años

Las informaciones
nadas la semana pas
Brigada de Homicidi
ban que Maruri h
muerto por Luis Del
y Miguel Quiroz. El
procesado por hurtos
cautín y como no
traído por el momen
tiago, el Inspector Ve
gara destacó a sus ho
la pista de Quiroz.

El vocero policial q
a LA NACION de la
Quiroz, indicó que h
durante un asalto q
1947 cerca de Los Ang
pañado por el malean
Jiménez, detenido por
litos, y otro individu
"El Ceja", que murió
pués. La misma fuen
Quiroz había sido ent
un nombre supuesto.
to la Brigada de Hom
gue buscando un
muerto.

ROBARON 12 MIL
PESOS EN IGLESI

Audaces e irreveren
penetran al Conven
Recoleta Dominica,
ra que se ignora, de
las alcancías de la lim
caja de fondos de la
rroquial, hurtándose d
sos en dinero contant
te.

La denuncia corr
fué hecha a carabiner
hermano de ese conve

MICROBUS MATO
A UN TRANSEUN

Una nueva muerte
por un microbús se p
1.10 horas de la
en El Salto esquin
lombia. En efecto, e
KF. 24, gobernado
Costa, atropelló a O
36 años, domiciliado e
2772, matándolo instan
te.

El chofer fué deteni
dose el cadáver al Ins
dico Legal.

¿Funera
Azóc

FOTOGRA
PARA NIC
Y SEPULTU
(a fuego) EL ME
RECUERDO.
Ordénelas a
PORTUGAL
— FONO 3696

Forliv
SERIEDAD y
EFICIENCIA
MENENDEZ y ROS

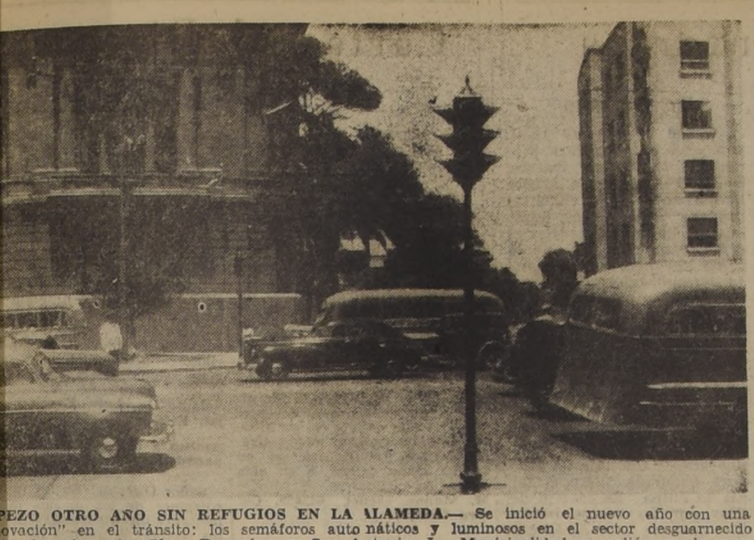

PEZO OTRO AÑO SIN REFUGIOS EN LA ALAMEDA.— Se inició el nuevo año con una ovación" en el tránsito: los semáforos automáticos y luminosos en el sector desguarnecido a Alameda, entre Plaza Baquedano y San Antonio. La Municipalidad se salió con la suya erminar 1950 sin construír los refugios para peatones. Hace un mes fueron ensayados los se- oros. Hasta este momento no se advierte su ventaja. El público sigue atravesando la calzada medio del mayor desconcierto. En el grabado pueden verse los señalizadores ubicados en Lira y frente al Cerro Santa Lucía.

AÑANA SE INAUGURA LA ESCUELA DE VERANO

00 ALUMNAS RIMARIAS A AS COLONIAS

n el curso de este mes la ta de Beneficencia Escolar sidida por Elvira Santa Cruz xane) movilizará un total seiscientas alumnas prima- a sus preventorios de Re- a, La Obra y Maitencillo. ñana parte el primer grupo niñitas.

as trescientas colonitas que dirigen a Reñaca se hospe- án en el magno edificio de Colonia Escolar "Presidente ssandri", donde serán aten- as por la directora y profe- a Srta. Carmen Julia Bravo, la enfermera señorita Blan- Cavieres, y por un cuerpo de pectoras muy competentes. Colonia Escolar de Maitenci- será dirigida por la profeso- señora Olivia Serey de Va- zuela, secundada por la se- rita Julia Serey Valenzuela. as fechas de partida para los s grupos son las siguientes: Reñaca y Maitencillo, el día por el tren ordinario que sa- de la Estación Mapocho a las 30 horas. A La Obra, maña- por el tren que parte a las 0 horas desde la estación de que.

RSO ESPECIAL DE STELLANO EN LA CUELA DE VERANO

a Escuela de Verano de la Uni- idad de Chile contempla un cur- extraordinario de castellano, que ará el profesor don Rafael Co- el, que se desarrollará en la si- nte forma:

— GRAMATICA.— Curso especial a egresados de castellano del Pe- ógico y para profesores primarios hagan castellano en 5.a y 6.a las escuelas anexas).

) Fonética.— Arte clásica, clási- y contemporánea, clasificación de ales en llenas, débiles y semillenas; ves y largas; abiertas y cerradas; sonantes: duración, forma, órgano.

) Prosodia.— Diptongos, tripton- ; la clasificación de la sílaba; de palabra.

Morfología.— Las seis clasifica- es de las partes de la oración; nisio Tracia, Francisco Sánchez de Brozas, Real Academia Española XVIII), Andrés Bello, Max Salas chan y Real Academia Españo- s. XX).

studio detallado de las nueve par- de la oración, con ejercicios de nocimiento y creación en decli- ión del sustantivo, en los oficios cos del pronombre relativo, el sig- cado fundamental, los tiempos del o con gráficos; y

tudio completo, clasificación de oraciones: unipersonales, imper- les; 1.a y 2.a de activa; 1.a y de pasiva; reflexivas; directas, in- ctas de sujeto agente, de sujeto sativo, de verbo intransitivo, del o de estado: pronominales y ora- es recíprocas.

— LITERATURA GENERAL. — estudio completo de las cédulas bachillerato.

Lo anteclásico y la nueva sen- idad.

Lo clásico, con estudio íntegro odas las escuelas líricas.

) El neo-clasicismo.

) Romanticismo comparado: ale- , francés, inglés, italiano y es- ol.

Parnasianismo, simbolismo, rea- o, naturalismo.

El modernismo.

Generación de 98.

El neo-romanticismo: en teatro a, novela, ensayo y periodismo romántico, lo postromántico y lo -romántico).

Relaciones entre la literatura es- ola y otras literaturas.

Visión general de la literatura ricana contemporánea.

atricúlese en la oficina central la Universidad de Chile, 2.o piso.

EMPLEADOS DE ENT CIBIRAN DIFERENCIA DESAHUCIO DE 1948

l ex personal de la ENT ha seguido que se les pague la erencia adeudada con motivo la liquidación de sus contratos trabajo el año 1948.

or tal motivo el comité de ex olcados de la ENT nos ha pe- o citar a las personas que se can a fin de que concurran a oficina del comité que funcio- en Bandera 236, oficina 605: n Alfaro, Pablo González, Abe- lo Cosgrove, Manuel Díaz, Fe- co Concha, Manuel Rojas, Ot- Schumblin, Gastón Rivas, Ja- Abarca, Juan Armijo, Segun- Pardo A., Carlos Oliva, José ntes F., Luis A. Ríos, Juan inoza, José Leal, Luis Carras- Juan Barahona, Carlos Wood, o Galmes, Germán Silva, Clo- miro Marambio, Dionisio Fi- roa, Carlos Troll, Raúl Zamu- y Nicomedes Gacitúa.

Programa del acto inaugural y de los cursos que ofrece

Mañana, a las 18.45 horas, en el Salón de Honor de la Universidad de Chile, será inaugurada la décimosexta Escuela de Verano, a la que asistirán miles de alumnos nacionales y extranjeros. Ante representantes del Gobierno, del Cuerpo Diplomático y autoridades educacionales, pronunciará el discurso inaugural el Rector de la Universidad, don Juvenal Hernández. El cuarteto de cuerdas del Instituto de Extensión Musical ejecutará Canzonetta, de Mendelsohn; Tiento, de Domingo Santa Cruz, y Allegro, de Prokofieff. A continuación el catedrático peruano don Augusto Tamayo Vargas, director de las Escuelas de Verano, de Lima, dictará la clase inaugural del Curso de Literatura Peruana.

El mismo día y a la misma hora, se inauguran las Escuelas de Verano, de Valparaíso, en el aula magna de la Universidad Santa María y de Temuco, en el Liceo de Hombres.

EL PROGRAMA

Las clases de la Escuela de Verano, que se dictarán en el local del Instituto Pedagógico, se ajustarán al siguiente programa:

FILOLOGIA.— Literatura Infantil (Prof. Víctor Molina Neira). El teatro de Jean Paul Sartre (Prof. M. Naudon). Folklore Chileno (Prof. O. Plath). Lírica Chilena (Prof. Juvencio Valle). La Gramática Castellana en el Liceo (Prof. Raúl Mardones). El francés en el Liceo (Prof. Apa Fragnaud). El inglés en el Liceo (Prof. Guillermina Dunnage). Presentations d' Auteurs Francais Contemporains (Prof. Mario Naudon). Literatura Quechua (Prof. Augusto Tamayo Vargas). Literatura Peruana (Prof. Augusto Tamayo Vargas). Los Premios Nacionales de Literatura (Seminario dirigido por Julio Arriagada A.).

CIENCIAS SOCIALES Y ECONOMICAS.— Evolución Histórica de Chile en el siglo XIX (Prof. Gmo. Feliú Cruz). Geografía de Chile (Prof. Felipe Quezada). Filosofía de la Historia (Prof. Ladislao Dezso). Ciencias sociales (Prof. Julio César Jobet). Panorama Socio-económico de América Latina (Prof. Amanda Labarca). Nociones de Economía Política (Prof. Felipe Quezada). Panorama de la Historia Universal (Prof. Arturo Ducoing H.). Las Utopías y su lugar en la Historia (Prof. Ladislao Dezso). La Formación de las Rep. Americanas hasta 1860 (Prof. Gmo. Feliú Cruz). El Derecho de Autor (Prof. Ernesto Galliano). Historia de la Civilización Arabe (Prof. Isaac Dib Haddad). Problemas Básicos de la Doctrina Económica (Seminario dirigido por don Jesús Prados Arrarte). Desarrollo de Chile en la Primera Mitad del Siglo XX (Seminario dirigido por don Francisco Walker Linares).

ARTES PURAS Y APLICADAS — Oleo (Prof. Mireya Lafuente). Dibujo Aplicado a Trabajos Femeninos (Prof. Luisa Salina de Ruiz). Iniciación Artística en la Gráfica Publicitaria (Prof. Isaías Cabezón). Cerámica (Prof. José Perotti). Educación Musical en el Niño (Prof. Elisa Gayán). Guitarra Inicial (Prof. Margot Loyola). Teatro de Títeres (Prof. Heriberto Gómez). Organización y Repertorio Coral (Prof. Laura Reyes). Orquestas Rítmicas. Organización y Repertorio Coral (Prof. Laura Reyes). Orquestas Rítmicas (Prof. Laura Reyes). Principales Tendencias de la Música Actual (Prof. Juan Carlos Paz). Composición Musical (Prof. Juan Carlos Paz). Pintura Práctica (Prof. Emilio Pettoruti).

PERIODISMO.— El prestigioso periodista chileno don Lisandro Arriagada dictará tres cursos sobre Periodismo en la Escuela de Santiago: uno inicial, otro avanzado, y un tercero, consagrado enteramente a la publicidad.

Esta sección se complementará con el curso de affiches que dictará el pintor Isaías Cabezón y el de programas radiales a cargo de Ernesto Santander.

COMIDA A DIRIGENTE DE LIGA PRO PATRIA

La Liga Pro Patria y Exploradores ofreció una comida en el Caleuche a la señora Dora Gallardo de Martínez en reconocimiento de su larga labor directiva.

TRAGICO EL PRIMER DIA DEL AÑO 51

El primer día de 1951, como también la celebración de su advenimiento, marcó un índice rojo en la crónica policial. En efecto, en la víspera de la llegada del nuevo año se registraron dos homicidios, ocho heridos con arma blanca, cuatro accidentes del tránsito, un suicidio y cinco heridos en pendencias callejeras. Pese a este balance, informaron Carabineros, Investigaciones y las Postas de la Asistencia Pública, que puede considerarse como el fin de año más tranquilo de los últimos tiempos.

Ayer se abrió el libro de las anotaciones policiales con una pendencia a cuchillo, ocurrida a las 4 de la madrugada en Comandante Chacón esquina de Ambrosio O'Higgins, donde Manuel Saavedra resultó herido grave, durante una reyerta con Luis Muñoz Romo y Eulogio Contreras Avila, estos dos últimos detenidos. El herido fué hospitalizado en la Posta N.o 3. Tres horas más tarde, se liquidó una violenta disputa, por asuntos de dinero, entre Oscar Tapia Tapia, 24 años, y Luis Parada Gajardo, 30, cuando este último disparó un tiro de revólver a Tapia, frente al número 2350 de la calle Joaquín Pérez, domicilio de ambos. La víctima fué enviada a la Posta Central, y el hechor, detenido por Carabineros.

A las 9.30 horas, el profesor primario señor Luis Armando Rojas fué asesinado, en circunstancias que aún no están perfectamente aclaradas, de un tiro de revólver. El señor Rojas tenía 38 años de edad, casado, domiciliado en Baldomero Flores 2039. De regreso de una fiesta, habría tenido una incidencia con una ronda de detectives, resultando herido a bala. Dejó de existir instantes después de ocurrido este hecho.

El hechor, Absalón Ramírez Vargas, detective de la Prefectura de Santiago, fué detenido, y será puesto hoy a disposición del Séptimo Juzgado del Crimen. Investigaciones informó que Ramírez había obrado en defensa propia.

Finalmente, anoche, cerrando este primer día del año que marcó un índice trágico con homicidio y heridos graves en pendencias, una vieja cuenta de familia fué saldada en José Joaquín Pérez 3015, cuando Hernán Lagos Guerrero dió muerte a Guillermo Reyes Serey.

FRACASAN GESTIONES EN EL CONFLICTO DE LOS PANIFICADORES

La Federación Nacional de Panificadores informó que se había producido el rompimiento de la fórmula de solución del conflicto pendiente en la industria, situación cuya responsabilidad atribuyen exclusivamente a los patrones, a quienes acusa de pretender burlar las conquistas sociales y económicas del gremio.

Declara también que el alza reciente experimentada por el precio del pan, en ochenta centavos el kilo, no fué para mejorar los salarios de los obreros. Finalmente, reitera la posición de los panificadores, en orden a arbitrar todas las medidas conducentes a fin de encontrar una solución a sus justas peticiones; pero que si tales gestiones fracasan, solicitará a la Junta de Conciliación el pase para la huelga legal.

Reparamos
Transformamos
PROPIEDADES
FACILIDADES DE PAGO
CAJA DE LOS
PROPIETARIOS DE CHILE

RELOJES SUIZOS
ENTREGAMOS INMEDIATAMENTE
con sólo $ 400.- de pie
SALDO PAGADERO EN PEQUEÑAS CUOTAS MENSUALES
LOS SERENOS 475
QUINTO PISO - OF. 503 - FONO 69628
POR CATEDRAL ENTRE MORANDE Y TEATINOS

HOY SE INICIA CON CLAMOROSO EXITO EL MAS GRANDE DE LOS ACONTECIMIENTOS COMERCIALES DEL AÑO 1951, CON LAS MAS EFECTIVAS REBAJAS EN TODOS SUS DEPARTAMENTOS

Gran
LIQUIDACION
de VERANO

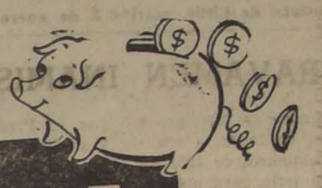

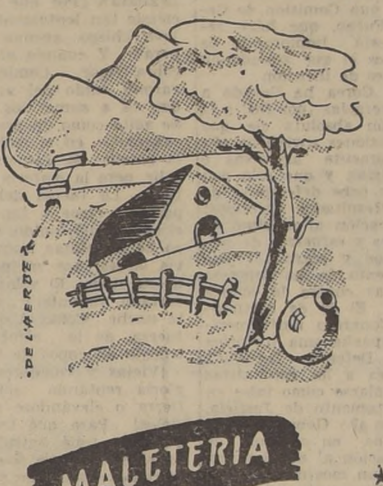

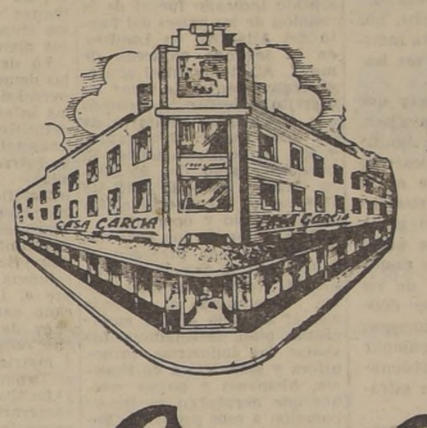

DE
Casa Garcia

SON MILES LOS ARTICULOS DE TODAS LAS SECCIONES DE NUESTRA CASA, QUE HAN SIDO REBAJADOS AL MINIMUM

MALETERIA

BOLSON de cuero estampado con cierre eclair, color marrón, muy prácticos . $ 285.—
VALIJA de cuero graneado, con cierre eclair y chapas con llave . . . . $ 470.—
MALETA en papel americano, muy liviana y durable, tamaño de 70 ctms. . . . $ 315.—

BLANCO

SABANAS de tocuyo retorcido, de dos paños, con basta calada, tamaño 180x250, $ 159; 160x245, $ 140; 130 por 230 a $ 115 y 120 por 220 a . . . . $ 95.—
FUNDAS de tocuyo retorcido, con ancha basta calada, para una y media plaza, $ 39 y una plaza . . . . $ 29.60
JUEGOS DE CAMA en crea de colores, con calados y bordados, gran variedad de modelos, compuestos de una sábana, 2 fundas y 1 almohadón para 1 1/2 plaza, $ 490 y 1 plaza . . . . $ 450.—
JUEGOS de mantelería para té, de granité de colores con bordados a mano en punto italiano, medida 85 por 85 con seis servilletas, a . . . . $ 93.—
MANTELES de etamina a cuadros de colores firmes al lavado, medidas 150 por 300 cms., $ 335; 150x250, $ 280; 150x200, $ 220 y 150 por 150 . . . . . . $ 170.—
SERVILLETAS de etamina a cuadros de colores, haciendo juego con los manteles, tamaño 50x50 ctms., cada una . . . . $ 24.—
SABANAS de riquísima crea blanca, importada, de 1/2 hilo, con ancha basta unida con cordón, tamaño ctms., 225x300 a $ 470; 190 x 280 $ 410 y 160x260, a . . $ 298.—
FUNDAS de crea blanca retorcida, con basta unida con cordón, para 2 plazas, $ 82; 1 1/2 plaza, $ 67 y 1 plaza . . . . $ 59.—

MENAJE

JUEGO para mesa en porcelana de Carrascal, bandas en 2 colores a elección del cliente, marrón o verde, juego compuesto de ochenta y ocho piezas; cinco docenas de platos, dos docenas de tazas, y cuatro piezas grandes para servir. Juego $ 3.298.50
JUEGO para fruta al jugo, en mayólica "Castro Oliveira": una fuente y seis compoteritas. Juego . . . $ 159.80
JUEGO de cuchillería inglesa, inoxidable, cuchillos con mango marfilina, hoja acero inoxidable, terminación espejo, compuesto de doce cuchillos para mesa, doce cucharas, doce tenedores, doce cuchillos para postre, doce cucharas y doce tenedores; y doce cucharitas para té en su correspondiente estuche. Juego . . . . $ 3.120.—
JUEGUITO de copas en medio cristal, composición especial para el veraneante con 8 copas para agua, ocho copas para vino tinto, ocho copas para oporto, un jarro y una botella. Juego . . . . $ 586.—

LA CASA QUE VENDE MAS Y MAS BARATO EN CHILE
Casa Garcia
ALAMEDA esq. AVENIDA ESPAÑA. Reembolsos: Casilla 3224.

SASTRERIA

SLACKS

FINOS SLACK para hombre, confeccionados con excelente gabardina de algodón $ 695.—
SLACK para hombre, hechos con gabardina lavable, varios colores, óptima terminación . . . $ 1.250.—
SLACK para hombre, confeccionados con gabardina de algodón, calidad extra fina, todas las medidas . . . . $ 1.700.—
SLACK para niños, confeccionados con excelente tussor, beige, todas las medidas (de pantalón corto), precio para 6 años . . . $ 280.—

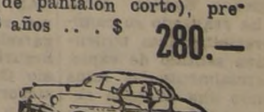

Compre con tranquilidad. Ubique cómodamente su auto frente a nuestra casa.

LA NACION
AÑO XXXIV
N.o 12.081

Empresa Periodística "LA NACION", fundada el 14 de enero de 1917.— AGUSTINAS 1269 — TELEFONO 82222 — CASILLA 81-D
Presidente del Consejo y Director: RAMON CORTEZ PONCE; Gerente: ANTONIO FERREIRA MEDINA; Consejeros: CARLOS VASSALLO, BOLIVAR APARICIO, EILERT HERUD y JOSE RAMSAY. — Jefe de Redacción: GUILLERMO EDUARDO FELIU; Jefe de Informaciones: WARINO ESPINOSA; Jefe de Propaganda: CARLOS ALZOLA.
Representantes para EE. UU. y Canadá: THE N. DE FILIPPES Co. 551.— FIFTH AVENUE — New York, 17 N. Y.
Servicio Noticioso Extranjero: UNITED PRESS ASSOCIATION. — Servicio Fotográfico Extranjero: ACME. — Agentes y corresponsales en todas las ciudades y pueblos de Chile.
SUSCRIPCIONES: Un año, $ 1.084.—; seis meses, $ 548.—; tres meses, $ 280.— Valor del ejemplar del día: Los domingos, lunes y festivos, $ 4.— Los demás días de la semana: $ 3.— Ejemplares atrasados: $ 8 y $ 6, respectivamente.

Santiago de Chile, martes 2 de enero de 1951.

GRAVAMEN INAMISTOSO

El anuncio del Presidente Truman, en orden a realizar a comienzos de 1951 un esfuerzo serio para obtener la aprobación por el Congreso, de la ley que deroga o suspende el impuesto a la internación de cobre extranjero en los Estados Unidos, constituye una demostración más del espíritu amistoso y del sentido de la realidad que informan el criterio del Mandatario norteamericano.

En realidad, el impuesto de internación al cobre en la Unión es un problema chileno; nuestro país vende a los Estados Unidos cinco veces el volumen de cobre que en conjunto le venden los restantes países del mundo, siendo los principales, aparte, naturalmente, del nuestro, Canadá, México y el Perú. Por lo tanto, es a nuestra nación a quien más afecta cualquier medida que signifique perturbar este intercambio.

Por otra parte, el cobre chileno de exportación no es un producto más de los que vendemos al exterior: es la base de nuestras disponibilidades de divisas, ocupando la exportación del metal rojo el primer lugar. y muy distanciado, en el volumen de moneda extranjera que el país percibe. Junto a ello, la minería del cobre ocupa en Chile alrededor de 40.000 obreros y empleados, cuya paralización parcial o total inferiría gravísimo daño a nuestras condiciones de empleo y, por lo tanto, de normalidad económica.

Finalmente, cabe señalar el hecho de que el cobre es el único producto chileno que se vende en su casi totalidad sólo en dólares, es decir, una de las pocas monedas de libre y amplia circulación en el mundo, y que sin estos ingresos, nuestros aprovisionamientos desde el exterior sufrirían profunda lesiones.

Todos estos antecedentes son conocidos en detalle por el Presidente Truman y su Gobierno, y, teniéndolos en vista, el Mandatario norteamericano ha estado constantemente preocupado de evitar reducciones en las compras de metal rojo a Chile, y en repetidas oportunidades ha manifestado su deseo de dejar sin aplicación la parte de la ley arancelaria norteamericana. que fija un derecho de 2 centavos de dólar por libra de peso de cobre internado en los Estados Unidos.

Los altos precios que han regido para el cobre durante el segundo semestre de 1950 han permitido al producto chileno hacer frente a tal gravamen y, debido a elevada demanda, aun aumentar las cantidades exportadas a los Estados Unidos. Sin embargo, no hay certeza absoluta de la mantención de esta activa demanda y altos precios, por lo que siempre resulta indispensable suspender ese impuesto.

Por otra parte, hay que observar que tal gravamen, en la actualidad, no significa otra cosa que encarecer el precio del cobre en el mercado interno norteamericano, perjudicando así a los consumidores de aquél y causando mayores gastos al propio Gobierno de los Estados Unidos, que debe efectuar enormes compras de este metal para cumplir programas de aprovisionamiento de materiales estratégicos.

La suspensión del impuesto, pues, con ser de suma importancia permanente para Chile, en los actuales momentos afecta más a los propios Estados Unidos que a nuestro país. Ante tales circunstancias es seguro que el Parlamento de Washington querrá prestar su aprobación al proyecto del Presidente Truman, como lo hizo ya la Cámara de Representantes con otro similar que aprobó en agosto pasado, sin que se lograra que el Senado lo sancionara en igual forma.

Premio de Seguridad

El Consejo Interamericano de Seguridad de la Aeronáutica, que tiene su sede en Nueva York, acaba de conferir a la Línea Aérea Nacional, por séptima vez consecutiva, el Premio Anual de Seguridad, galardón que se otorga a las empresas de aeronavegación de pasajeros que hayan operado durante el año inmediatamente anterior, sin accidente alguno.

La concesión de este premio no puede sorprendernos, sencillamente porque durante el último tiempo esa noticia ha sido casi coincidente con la finalización del año y ha llegado al conocimiento público con regularidad semejante a la de los itinerarios LAN Pero, si no constituye una sorpresa para cuantos estamos habituados a ver surcar los aires a los aviones LAN durante todo el año, es, en cambio, un motivo de legítima satisfacción, pues ello evidencia que el más joven de los medios de transporte se encuentra sólida y prudentemente organizado en Chile, en forma de entregar un servicio rápido, seguro, eficaz y regular, plasmado sin utopías, ajeno a planes ambiciosos y desorbitados.

Desde su nacimiento en 1929, cuando inició el servicio aeropostal al norte del país, hasta ahora, cuando cubre el territorio de extremo a extremo y mantiene una magnífica línea regular a Montevideo y Buenos Aires, la LAN ha realizado su camino sin precipitaciones, teniendo el buen sentido de explotar comercialmente las rutas sólo cuando una dilatada experimentación las ha hecho seguras y cuando para ello pudo disponer, aparte de los elementos de vuelo, de los complementos terrestres indispensables para dar total seguridad a sus pasajeros.

El incremento logrado por la LAN durante los últimos años es el resultado de la labor conjunta realizada por el vicepresidente ejecutivo, don Juan del Villar, el Consejo Administrativo, los diversos jefes y el personal todo de la Línea, que siente la satisfacción de mantener estos servicios en pie de igual eficiencia que los de grandes empresas extranjeras abundantemente dotadas de recursos financieros Con aviones apropiados a las condiciones del territorio en donde le corresponde operar, con itinerarios regulares fielmente cumplidos, con exquisita atención, no sólo a bordo sino en cada una de las oficinas, la LAN sirve a sus pasajeros con extraordinaria eficiencia, hasta hacer de la Empresa un orgullo nacional.

La Línea Aérea Nacional recibe el Premio Anual de Seguridad justamente cuando desde otros países, en donde las líneas de aeronavegación cuentan con el más amplio apoyo económico gubernamental, llegan infaustas noticias sobre accidentes aéreos que lamentamos muy sinceramente. Tal coincidencia viene a resultar una clara y elocuente respuesta para quienes, con suprema inconsciencia, trataron vanamente de empañar el prestigio de la LAN poniendo en duda la seguridad de sus servicios, a fin de favorecer a empresas foráneas similares que operan en Chile.

Es de aguardar que los desvelos de las autoridades de la LAN, reconocidos por séptima vez consecutiva al otorgársele el Premio Anual de Seguridad, muevan al Supremo Gobierno para otorgarle mayores recursos, aun cuando deban realizarse considerables esfuerzos. Así es de esperarlo, por el conocimiento que tanto S. E. el Presidente de la República como el señor Ministro de Hacienda tienen respecto de las necesidades y posibilidades de la LAN, ya que ellos pertenecieron a su Consejo Administrativo.

I. B. G.

AL MARGEN DE LA ACTUALIDAD INTERNACIONAL.—

En vigilia de armas

Cada año que transcurre constituye un paso dado hacia la identidad total de estos dos términos: política internacional y política mundial. En otras palabras, de tal manera se van vinculando los asuntos de unos países con otros, que ya todas las cuestiones se incorporan a un problema mundial único, y la que no lo hace, evidencia por lo mismo ser un asunto baladí. Particularisimamente se ha comprobado lo anterior en este año de 1950, que, internacionalmente considerado, exhibe una unidad o "globalidad" que pudiéramos admirar y calificar como "bella", si no tuviera su lado trágico. Los acontecimientos desconectados del problema general, como, v. gr., el intento de asesinato de Truman o la disputa jurídica en torno del asilado Haya de la Torre, bien podemos desdeñarlos como secundarios. Los acontecimientos realmente importantes, en cambio, se hallan inextricablemente enlazados al núcleo o "complejo" central.

Dentro de esta gran sencillez de líneas, al año 1950 podemos sintetizarlo así, en lo internacional: todos los países de Occidente intensifican y prosiguen sus esfuerzos de los años anteriores por vigorizarse política, militar y económicamente, y la Unión Soviética, ayudada de sus satélites, redobla los suyos tendientes a frustrar y hacer fracasar los planes de sus adversarios potenciales.

El primer gran paso dado por las democracias en el sentido indicado fué el de la reunión de los países del Pacto del Atlántico en Londres, en la segunda quincena de mayo. Allí tomaron el acuerdo trascendental de crear un ejército colectivo, formado con los aportes militares de los doce Estados integrantes y con un comando único. El histórico Pacto del Atlántico, firmado el 4 de abril de 1949, se iba a convertir al fin en algo serio y operante.

Días antes de los acuerdos de Londres, con precisión, el 9 de mayo, el Canciller francés, M. Robert Schuman, había sorprendido al mundo con el anuncio de un audacísimo plan destinado a fusionar las industrias carbonífera y siderúrgica de Francia, Alemania y países vecinos que aceptaran su incorporación a esos primeros "Estados Unidos de Europa", limitados, pero reales. Ello significaba la transformación de la secular rivalidad franco-alemana en estrecha e íntima colaboración y solidaridad, y significaba, además, la erección en el corazón de Europa, de una potencia económica y, por lo tanto, política formidable, así por la riqueza de sus fuentes de materias primas —acero de Lorena, carbón del Ruhr, etc.— como por el adelanto técnico de los países comprometidos. Bien que el Gobierno laborista inglés rehusase participar en el revolucionario "Plan Schuman", que no habría de regirse por los postulados socialistas, éste había sido aceptado en principio por Alemania Occidental, Italia, Bélgica, Holanda y Luxemburgo, amén de Francia, su promotora.

Magníficos días se anunciaban, pues, para Europa occidental y para esta alianza europea-americana que es el Pacto del Atlántico. La Unión Soviética comprendió que era urgente realizar algo serio y grande para desbaratar aquellos planes y esperanzas. Un mes y medio después de anunciado el Plan Schuman y tomados los acuerdos de Londres, se producía la invasión de Corea del Sur: 25 de junio. Acción fulminante del Consejo de Seguridad (del que estaba ausente Rusia desde enero) y de Estados Unidos, que proporcionan la casi totalidad de las fuerzas militares destacadas en apoyo del agredido. Washington, que a fines de 1949 había prometido cruzarse de brazos si los chinos comunistas invadían Formosa, ahora toma la isla bajo su protección. Las tropas de la NU no sólo rechazan al invasor, sino que, pasando el famoso paralelo 38, llevan la lucha a su territorio. Ya a punto de consumarse su ocupación total —que debería haber sido seguida de la unificación y democratización de Corea entera—, se produce el otro gran acto del drama asiático: la entrada con todo su peso de la China comunista en la contienda, en apoyo de los agresores y en desafío a las fuerzas de la NU, a las que en estos momentos tiene como acorraladas y bajo la amenaza del desastre.

Entretanto, la Asamblea General de la NU, reunida en Lake Success desde septiembre, ha tomado una decisión siquiera teóricamente trascendental: si el Consejo de Seguridad se ve impedido por algún "veto" para actuar en un caso de agresión, el asunto será transferido a la Asamblea, la que podrá recomendar a sus miembros, sin que valga veto alguno en contra, el acudir en ayuda del agredido. Hemos hablado de acuerdo "teóricamente" trascendental, pues en este mismo caso de Corea la Asamblea no se atrevió a hacer uso de sus nuevas prerrogativas, y, en lugar de ello, tiene designada una Comisión de Cese del Fuego, que hace semanas está implorando de los chinos el que abandonen sus planes de invasión.

Lo de Corea ha llevado a las democracias ¡por fin! a la persuasión absoluta de que las intenciones soviéticas son definitivamente agresivas e imperialistas, y que sólo con la fuerza cabe defenderse de ellas. Resultados prácticos: intensificación al máximo de los planes y esfuerzos de militarización y rearme, y endurecimiento de las defensas domésticas contra la quinta columna. El 23 de septiembre el Congreso norteamericano despacha una histórica "Ley de Defensa Interior", que obliga a los comunistas a matricularse como tales en el Departamento de Justicia, y faculta al Gobierno para encerrarlos en campos de concentración al estallar una guerra o un movimiento subversivo. En cuanto a la esfera militar, no sólo se han ultimado los preparativos para la formación del ejército del Pacto del Atlántico, cuyo comando se confirió al General Eisenhower, sino que se ha levantado el aislamiento diplomático en que se mantenía a España, cuya colaboración implícitamente se acepta para el caso de estallar la tercera guerra mundial, y, además, en estos momentos se estudia como algo de la mayor importancia la admisión dentro de la comunidad democrática en un pie casi de igualdad, de la ayer enemiga Alemania, pues se comprende que su aporte militar y económico habrá de ser indispensable y fundamental en la crisis suprema que se avecina. Aun se apresura un tratado de paz con el Japón, otro aliado potencial. Y para que la América Latina no quede al margen, ha sido convocada a una nueva reunión de Cancilleres americanos, por celebrarse en marzo próximo.

Ojalá que la guerra pueda ser evitada; nada impide que lo sea. También es posible que se desate dentro de dos años, de dos meses, o mañana. De todas maneras, cabe afirmar que, al comenzar el año 1951, el mundo entero está como en vigilia de armas.

VERAX.

La figura del día

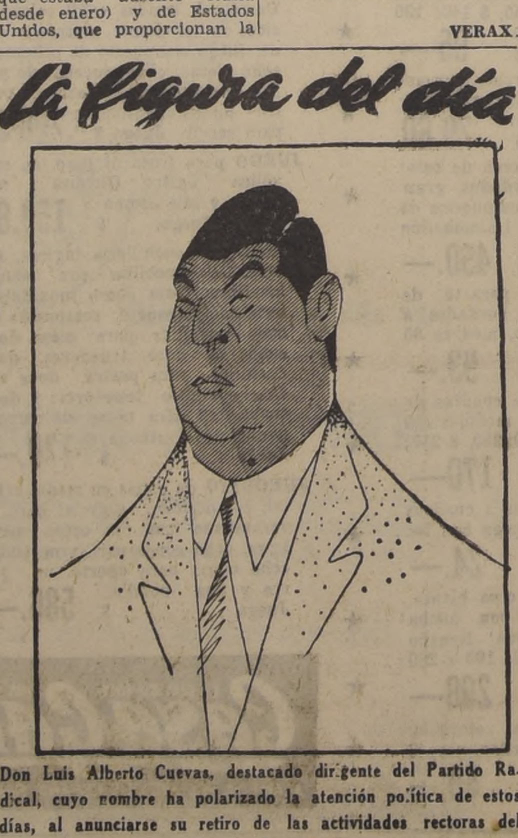

Don Luis Alberto Cuevas, destacado dirigente del Partido Radical, cuyo nombre ha polarizado la atención política de estos días, al anunciarse su retiro de las actividades rectoras del radicalismo.

2 comentarios

LA GLORIA

¡¡¡Qué placer más glorioso es ser perseguido por una vieja!!! El fueguecito de artificio salta y culebrea. Deja tras sí su luminosa y gritoneante estela. Nosotros, los niños, sentimos que las chispas que nos tuestan las piernas son como una alegre caricia. Ese ruido: chchchiii..., suena a nuestros oídos como música celestial. Y los pies, ¡ay, los pies! Si parece que les salen alitas. Se separan de nuestro ser; se hacen autónomos y brincan por cuenta propia. Y el corazón, ¡cómo se agita y también baila alborozado en el pecho! y ese regusto en la boca cuando la vieja muere y se apaga. Es un regusto que por contraste acrecienta la alegría de la próxima vieja que va a encenderse. ¡No hay como lanzar una vieja a los gruñones! A mi hermano mayor le gustan las jovencitas. ¡No le alabo la afición! Lo que es yo, ¡me quedo con las viejas!

Y la poesía de los voladores. Si con las viejas el corazón se expande, con ellos parece que se aprieta hasta con cierto dolor. Hay un instante angustioso, que se prolonga en medio del silencio. Sucede así cuando acercamos el fósforo a la mecha del raudo volador. Los segundos se sienten y cada tic tac está constituído por el rítmico y apresurado golpeteo del corazón. ¿Fallará? ¿Por qué se enciende tan lentamente y la leve chispa apenas prospera? Y cuando el fuego cobra vigor. Comienza el varonil ruido del artilugio que va a surcar los aires. Se agita como un preso encadenado en el gollete de la botella. Se esfuerza por salir, pero la materia lo retiene. La fuerza del chisporroteo crece y, junto con el chorro del sonido, el surco de estrellitas, como una vía láctea, nos va indicando su curso. El volador ha cortado, valiente y ruidoso, la noche. Como Alsino, la fuerza de la combustión trócalo en copos de ceniza.

¡Viejas y voladores! ¡La gloria reptando sobre la tierra o elevándose en los cielos! ¿Para qué sirve la Pascua?. ¿qué sentido tiene el Año Nuevo, si no celebramos estas fiestas con esas paradisíacas invenciones?

M.

EL INFIERNO

—¿Qué se quema? ¡Ah!, son esos malhadados chiquillos tales por cuales. Basta con el olor a azufre que arrojan esas endemoniadas viejas, para darse cuenta de que invenciones diabólicas deben ser. No sé cómo hay padres totalmente irresponsables que dan dinero a sus niños para que los quemen en medio de infernal ruido. ¡Qué maloliente diversión!

Y las quemaduras. A un pobre niñito le reventó una vieja en la mano. Su rostro culpable quedó lacerado, y, cicatrizado ya, restó sobre sus rasgos infantiles un tatuaje horrible de pólvora quemada. Pero él tenía la culpa. Es castigo de Dios por los sustos horribles que nos hace pasar por ese espantoso arsenal que va desde las viejas a los petardos, pasando por las empanadas y terminando con las detonantes bombas.

¡Qué manera de botar la plata! Al final, en el mejor de los casos, sobre las chaquetas —tan horriblemente caras— restan las huellas de las quemaduras que las dejan inservibles. Los calcetines también quedan como para ser botados. Mientras tanto, nosotros, los de hábitos reposados, que nos gusta vivir sin sobresaltos, tenemos el alma en un hilo. Los nervios destrozados es el balance final. Si nos sorprende la brusca detonación, caemos psíquicamente rotos, como un cristal embestido por un peñascazo. Si estábamos prevenidos, la tensión de la espera nos crispa los nervios y sentimos como si fuéramos nosotros a explotar de dentro afuera.

¡Y los voladores! Un ruido que da dentera, unas pocas chispas, unas explosiones inesperadas que obligan al corazón a hacer cabriolas, y, como resumen, cae un palo seco, a modo de recibo por los diez pesos que costó el volador. Son como los discursos parlamentarios: mucho ruido y un palo seco. ¡Y cuando el endiablado volador se tuerce, mal dirigido por la maldita botella! Se vuelve loco, penetra por las ventanas de las casas, rompiendo los vidrios; si el techo es de tejuela, hay peligro de incendio. Mientras tanto, los pequeños maleantes gozan con nuestra congoja. ¡Sí! No hay duda. ¡Es el infierno!

C.

Notas del Día

AUDACIA Y COQUETERIA

En cualquiera clase de heroísmos, la mujer no tiene nada que envidiar al hombre. Es tanto o más valerosa que éste, más resuelta, más osada, más decidida, y cobra, en cambio, una parcela menor de gloria. Allí donde debe haber perseverancia y tenacidad, maña y resistencia, porfía y estoicismo, la mujer gana al hombre muy lejos. Este va a lo que se propone, con impulso repentino, y hasta con precipitada violencia. La mujer piensa más largo, pesa el pro y el contra de la empresa que va a acometer, y, ya decidida a obrar, va lentamente desmenuzando los más mínimos y ocultos inconvenientes, y deshilvanando la madeja de sus contrariedades.

Así, por ejemplo, sería hasta cierto punto inverosímil que un hombre hubiese podido ganar a Erna Leigh, que acaba de pasar 152 días encaramada en un palo de bandera en San Francisco de California, con el propósito exclusivo de marcar un record. Otras niñas como Erna se dedican a batir récords en el número de sus admiradores, en una pista de patinaje o en una piscina bien temperada. Pero Erna prefirió subirse en un elevado mástil y pasar allí medio año sin descender, sólo para que nadie le ganara en este moderno y sugestivo deporte.

Sería interesante que esta actividad deportiva se desarrollara entre nosotros. Los días de fiestas patrias, 18 de Septiembre y 21 de Mayo, cuando la ciudad se adorna con banderas y oriflamas, contemplaríamos a nuestras jóvenes compitiendo en el nuevo deporte, encaramadas en los más altos mástiles de la capital. El espectáculo no dejaría de ser atractivo y ejemplarizador. Nuestras niñas serían más ágiles, más esbeltas, hasta más elegantes en sus movimientos. Porque treparse a un largo y macizo mástil de bandera no es lo mismo que subirse por el democrático "palo ensebado". Esto es ordinario, y aquello es aristocrático. El ejemplo de Erna Leigh no tendría contratiempos para multiplicarse entre nuestras damas, tan ágiles y tan livianas. Pero, habría que variar las dimensiones de los mástiles, porque si una niña quinceañera puede subir con donosa holgura a un palo de quince metros, una de treinta años, de esas recomendadas por Balzac, se vería en aprietos para trepar por uno que tuviese cinco. Pero, todo deporte tiene su reglamento, y es indudable que si aún no existe el que corresponde al deporte de Erna Leigh, ésta podría escribirlo después de su experiencia.

Por lo menos, Erna Leigh no ha perdido un ápice de su femineidad al descender, a la medianoche de anteayer, de su alto observatorio. Desmintió, indignada, la noticia que se había dado de que había aumentado de peso mientras permaneció en la alturas; se tiñó los labios y se pulió las uñas.

No todo se pierde en las alturas.— B.

ULTIMA SESION CELEBRO ROTARY DE Q. NORMAL

Con una cena en los salones de la Escuela Práctica de Agricultura, organizada por el Comité de Compañerismo, celebró su última sesión el Club Rotario de Quinta Normal.

El señor Oscar Rodríguez, continuando con sus charlas de difusión de los principios rotarios, se refirió a la tolerancia y amplitud de criterio con que se discuten las ideas de todo género en el ambiente de esta institución internacional.

En esta misma reunión se invistió con la insignia correspondiente al nuevo socio señor Juan Díaz Carlín.

Las diversas actividades propias de una sesión rotaria estuvieron matizadas de intervenciones artísticas a cargo de los propios socios y sus familiares, dándosele término con un baile que se prolongó hasta después de medianoche.

CINE AL DIA

Rossellini quiere dirigir a la Garbo.

Nuestro pésame a Mr. Garbo.

Máximo Severo

CITAN A PROFESORES RADICALES, MAÑANA

El Centro de Profesores Radicales cita para mañana a las 18.30 horas en Compañía N.o 1488. Se encarece la asistencia de los delegados a la Convención y de las personas que tengan en su poder tarjetas para el baile del Círculo de Estudios.

Cartas al Director

("Quisiera tener un diario escrito por el público".- Ibsen).

Busca ocupación para hija que está cesante

Señor Director: Obligada por las circunstancias, me veo en la necesidad de exponerle la situación crítica en que me encuentro. Es el caso, señor Director que la única hija que tengo se encuentra cesante hace más o menos dos años, a pesar de haber hecho muchas diligencias por conseguir alguna ocupación. Por este motivo está sumamente amargada y con su sistema nervioso visiblemente alterado. Varias veces le he oído decir: "¿Para qué quiero la vida si no puedo ganármela?" Me dirijo a ese diario con la esperanza de que alguno de sus lectores de buen corazón pueda ofrecerle algún trabajo, ya sea en oficina como cajera, o en otra ocupación cualquiera, decente.— **M. Muñoz, carnet 642039. Correo Central.**

Abandono en que se encuentra un barrio

Señor Director: Las calles de mi barrio, Rawson, Gárnica y otras, se encuentran completamente abandonadas de la atención de los regidores. Por ejemplo: en este sector, donde viven más de diez mil personas no existen veredas ni calzadas. Hay lindas avenidas, pero sin árboles, por causa de la falta de iniciativa de las autoridades alcaldicias. Con respecto al alcantarillado, podemos decir que hay muchos vecinos que botan las aguas sucias y servidas a la calle, con el consiguiente perjuicio para los vecinos que temen que se produzca muy pronto alguna epidemia.— **Pedro Medina F.**

"Tramitación" en la Contraloría General

Señor Director: Muchos son los reclamos del público por la pésima atención que reciben de parte de ciertos empleados de la Contraloría, en la tramitación de peticiones que desgraciadamente tienen que hacer en dicha repartición. Especialmente, señor Director, donde más molestias deben sufrir es en la oficina de los abogados asesores, en los casos de la firma del Contralor. Es tanta la desidia de estos funcionarios que, con olvido de sus deberes y de que son pagados con fondos de los contribuyentes, para dar una rápida y correcta atención al público, guardan meses de meses los documentos que reciben "fondeándolos" en unos casilleros y no pasándolos para la firma del Contralor.

Todos los interesados rogamos al señor Contralor que dé una mirada a esos casilleros para que vea los innumerables documentos que allí se acumulan desde meses, sin causa justificada. Es decir apreciaría cómo se "tramita" al público.— **UNA VICTIMA.**

Profesor jubilado se defiende de críticas

Señor Director: En consideración a que algunas personas malintencionadas y contrarias al Partido Radical, al que pertenezco, continúan en su campaña de intriga y maledicencia con críticas injustas y cargos sin fundamento sobre mi actuación pasada como presidente del Centro de Padres de la Escuela Mixta N.o 14 de Comalle, en connivencia con el Director y profesorado de la misma, y que para evitar mayores incidencias con estos profesores que desconocen mi calidad de colega jubilado, acepté renunciar en forma digna a la presidencia de dicho Centro; ruego a usted se sirva dar cabida en ese importante diario al extracto de los principales conceptos del certificado del Ministerio de Tierras y Colonización, que incluyo, sobre mi actuación como ciudadano y profesor en Comalle, en beneficio de sus habitantes:

1.o — Que en marzo de 1935 el profesor suscrito denunció como fiscal la herencia yacente de don Pedro Leiva Pozo, o Capellanía de Comalle;

2.o — Que se obtuvo la posesión efectiva a favor del Fisco e inscribiendo el título de dominio correspondiente en el Conservador de Bienes Raíces de Curicó;

3.o — Que en estas tramitaciones el señor Alvarez Sotomayor efectuó diversos gastos comprobados en el expediente respectivo.

4.o — Que el denunciante de esta herencia renunció voluntariamente a su derecho a solicitar la enajenación en remate de esta propiedad, lo que habría sido más beneficioso por la mayor recompensa que habría recibido por su denuncia, y gestionó bajo su firma y la de otros vecinos que se destinara al Ministerio de Educación Pública, para construcción y funcionamiento de una Escuela Quinta del pueblo de Comalle, lo que se concedió por Decreto N.o 49 del Ministerio de Tierras y Colonización de 26 de enero de 1950. Firmado **Luis Muñoz Mena**, jefe del Departamento de Bienes Nacionales.— **José Miguel Alvarez Sotomayor, Corresponsal de LA NACION.**

Reclama contra el servicio de micros

Señor Director: Diariamente ocupo en mis labores los micros Avenida Chile-Estación, y a fuerza de la costumbre me he preocupado de las advertencias que rigen para el pasajero. Ahí van: "Se prohibe fumar", "Velocidad máxima 40 kilómetros" "32 pasajeros sentados, 10 de pie", "Tarifa máxima $ 1.60", "Lo que cuesta la movilización en Londres, en París, etc". A la primera puedo decirle que el conductor es el primero en contravenirla, pues el amigo o la "mina" —que nunca faltan— o él mismo encienden el cigarrillo a un metro escaso del depósito de bencina.

Con respecto a la velocidad, va mantenida mientras no se llega al "autódromo" de la Avenida Chile, donde la euforia de la competencia a correr velozmente envidiaría el propio Varoli. Por lo que se refiere a los pasajeros, las máquinas parten repletas desde la misma garita apretujándose en el trayecto, hasta decir basta. Si el pasajero paga con un billete en el paradero, le aseguran d la "bajadita", y cuando ma atina a cobrarlo — olvida— ha quedado tr cuadras lejos de donde descender.

Con relación a los pas son los más barato, del puede ser, pero aquí va encima del otro, y a mí ocurre pensar que este no es aceptado en ning parte de la tierra.

Y por último, estoy se en otras capitales el gr choferes y cobradores e y no ostenta, como en s el triste epíteto de "Ase volante".— **Luis Ramí jas, Echazarreta 738, San**

Asaltos a las panaderías —

Señor Director: En las ediciones de los diario politanos he visto que e tos sectores el público h zado a asaltar panader hecho es profundamente debe dar que pensar a toridades, por cuanto e coincidencia de que el es decir los transeúnte nen de parte de los asa les facilitan la fuga, de que los carabineros no pu tervenir con la debida o dad.

¿Qué hacen las auto ¿Qué hace la famosa interventora del pan? hay una verdad inconm es que los asaltos se de mala calidad del pan y maño minúsculo que los deros le están dando. Si toridades no intervienen mente para terminar c abuso e insolencia de los triales panificadores, el tiene obligadamente que justicia. De esta mane remos a aplicar la sente blica de "Ojo por ojo y por diente", y eso no e en Santiago de Chile, y año de 1951.— **Alfonso M co, carnet 1856152, Sant**

"A Dios rogando y con el mazo dando"

Señor Director: Hace p tuve en un pueblo del s ve oportunidad de cono curita que predicaba con unción su evangelio.

Esto no tendría nada ticular, porque desde el p vista sacerdotal y relig hombre cumple su misió es el caso que a sus fi los trata en forma po poco cristiana.

Se inicia la misa y desde el Introito hasta dición, aplicándoles epíte edificantes como "vacas graciados", etc. Por ah quiero dar el nombre de cerdote, pero le ruego mi carta, documento mostraré a este "discíp Señor" con la advertencia si no cambia de condu presentaré con "pelos les" en otra colaboració sección "Cartas al Dir **Juan Manuel Orellana,** Curicó.

Se queja contra jefes arbitrarios

Señor Director: Soy lector de la sección "C Director", en la cual d se plantean problemas y cias, algunas con valent periores ideales, grandes raciones de perfección, sentimientos de justicia con un poco de vehemen ro todas, creo yo, en e van encaminad un mismo fin: luchar perfección humana dentr actividades del Estado servicios que forman la que da vida, progreso, y el orgullo que todos lenos quisiéramos para l el respeto a la libertad bre derecho a todas las nes para el ciudadano, entiendo por DEMOCRA

Vivimos momentos de tías; hay pasiones que bordan y hay lo que es nesto: la ambición y la del respeto a lo que e monio nacional; existe, podemos disimular, aque integración moral que nunciara al país el difun sidente Ríos. Tanto tiemp ese mal con toda su r obstáculos a la felicidad chos en nuestro aporread

Los gremios en su férr han luchado y han co sus reivindicaciones eco sobre todo los de la Adm ción del Estado, pues co este triunfo, se creyó en licidad; se creía que en nómico estaba el mal d y complejas anomalías, f desmoralización que exi el diario vivir o en el dia plimiento de sus obli profesionales.

Pero se ve y se seguir que no es ese el secreto, tá ahí la fórmula ni po la en todos sus atributos nómico. Hay algo más, que es lo que dice relac la tranquilidad espiri hombre funcionario, aqu le da respeto a su pro sonalidad, cual son la d y el respeto a las je funcionarias. De qué sir bien comido, bien vestido paseado, si se lleva en y la conciencia el azot injusticia, del atropello chas veces del insulto o de la inmoral amena

S. E. el señor Presid la República ha dicho la Administración Públic respeto y disciplina; que ticia para sus compone una escuela de civismo nombre de la patria desc esa escuela.

Yo digo, señor Direct orgullo y qué felicidad embargar a S. E., si él hacer realidad ésto! decirlo, fácil es creer tranquilidad que bregan bajo la esfer rior de Gobierno, pero c fícil es vivir en la ve realidad de las cosas, mo lo hace el subalterno, cionario que debe re elaborar por la buena de sus funciones específi el prestigio de un serv muchas veces es pisotead mala acción o actuación los y perversos jefes am por influencias políticas **C. Merino, Los Andes.**

EL CENTRO DE ALUMNOS DE LA ESCUELA DE BIBLIOTECONOMIA de la Universidad de Chile puso término a sus labores anuales con unas once en los comedores del Hotel Capri. Asistieron el Director de la Biblioteca Nacional y Director de la Escuela, don Augusto Iglesias; profesor señor Guillermo Feliú Cruz; señora María Bustamante, señorita Luisa Arce y alumnos señoritas Ana Madariaga, Raquel Díaz, Pila Parra, Eliana Avalos, Yolanda Durán, María Nanarí, María Or stiga, Luis Charne, Mila Oyarzún, Inés Espinoza, Noha Holzapfel, señores Eric Pavlov, Máximo Valenzuela, Mario Medina y señora Erika Faffe.—

MENSAJE DE EINAUDI CONOCIERON AYER LOS ITALIANOS DE CHILE

La colectividad italiana de Santiago ofreció en el Estadio Italiano, una manifestación en honor de su Embajador, el Excmo. señor Alberto Berio. Durante su desarrollo, que tuvo contornos de especial animación, el distinguido diplomático dió lectura al mensaje de Año Nuevo del Presidente Luigi Einaudi, dirigido a sus compatriotas de todo el mundo.

Dice en sus partes principales, el mensaje del Mandatario italiano:

"El empeño con que nuestro país se dedica a la obra de reconstrucción, es igual solamente a su voluntad de tutelar sus libres instituciones y avanza, pues, hacia el Año Nuevo acercándose a los pueblos que son fieles a los mismos ideales de reorganización pacífica del mundo a que se vincula su destino.

"Compatriotas residentes en toda parte del mundo, si a lo largo de este camino de trabajo y de dignidad Italia ha adquirido nuevos derechos para merecer vuestro orgullo filial, os invito a recompensarla con generosos afectos, suscitando alrededor de vosotros fervor de comprensión por cuanto ella ha hecho y se propone hacer en favor de la causa común.

"La patria, que confía en vosotros, os envía, hoy, sus votos de bien y de prosperidad y con vosotros dirige concordes pensamientos a las naciones que os hospedan, a sus Jefes de Estado y a los que participan al mismo ideal de concordia y de altura moral".

REUNION CONSULTA DEL I. DE ASUNTOS INTERAMERICANOS

El jueves se inaugurará la Reunión Regional de Consulta del Instituto de Asuntos Interamericanos cuyas labores se prolongarán hasta el 10 de enero. Esta reunión está destinada a estudiar en conjunto el trabajo realizado por este organismo y planificar su acción para este año y a ella asistirán los jefes de las devisiones del Instituto de Asuntos Interamericanos en Washington y los jefes técnicos y administrativos de los programas de Salubridad y Saneamiento, Educación y Agricultura de Bolivia, Brasil, Perú, Paraguay y Uruguay, aparte de la delegación chilena.

MANIFESTACION OFRECIDA EN "EL ARRAYAN".— El Directorio del Banco Israelita de Chile, ofreció al Gerente de la institución, señor Jorge Broughton Lillo una manifestación con motivo de su vasta labor desarrollada durante el año 1950. Asistieron: el Vicepresidente del Banco, señor Víctor Corry Attías; el Gerente, señor Jorge Broughton Lillo; los Directores, señores Florencio Bernales López, Isidoro Dimant Kogan, Noy Furman Pocotillo, Fernando Friedmann Seckel, León Gomberoff Itscovich, Luis Lamas Runstein, Gil Sinay Sestopal y Samuel Wurgaft Feldman; los Subgerentes, señores Julio Valdivia Munizaga y Alberto Reyes Billwiller, el Contador señor Víctor Miranda Suárez, y el Subcontador señor Antonio de la Vega Arcs.

AYSEN SERA INCORPORADO A LA PRODUCCION NACIONAL

RESULTADO DE UNA RIFA

Ayer en la mañana se efectuó en el Teatro Cousiño, el sorteo de los valiosos objetos que se disponía para ayudar a la Fundación Santa Sofía, que mantiene una serie de obras de solidaridad humana en el barrio Avda. Matta, San Ignacio y Matadero.

El primer premio correspondió al número 1671, de la Serie P. y consistía en la rifa de una casa. Salió favorecido el señor Pedro Pitté, de Diego de Almeyda N.o 8. Los otros premios fueron los siguientes:

N.o 1290.— Serie F.— Doña Ana Fresia González.— Prat 825. —Una máquina de coser Alfa.

N.o 060. Serie F.— Don Abraham Gart.— Lircay 588.— Una colcha.

N.o 1382. Serie C.— Don Sergio Salazar.— Reg. Peñalolén.— Un par de cuadros.

N.o 1261. Serie A.— Don Pedro Petté.— Diego de Almeyda 8 —Una caja Atkinson.

N.o 110. Serie S.— Don Manuel Stube.— Serrano 241. Melipilla.— Un par de libros.

N.o 1231. Serie F.— Don Andrés Gracia.— Teléfono 50469.— Una botella de champagne.

N.o 456.— Serie D.— Don Alejandro Angulo.— Roberto Espinoza 1373.— Un escapulario de plata.

N.o 1502. Serie B.— Don Dante Montt.— Toesca 2532.— Una caja Bourjois.

N.o 591. Serie R.— Don Hernán Acosta S.— 21 de Mayo 280 —San Antonio.— Una cartera.

N.o 1769. Serie P.— Don Enrique Seisdedos.— Irarrázaval 20[illegible].— Un frasco de perfume.

N.o 588. Serie A.— Don Raúl [illegible].— Huérfanos 979, Of. 810. —Un florero.

N.o 026. Serie I.— Don Juan Fabregas.— Andrés Bello 475.— Una colcha.

N.o 1438. Serie G.— Doña Mónica Ahumada.— San Ignacio 1401.— Dos libros.

N.o 760. Serie G.— Don Atilano García.— General Mackenna 763.— Temuco.— Caja bombones.

N.o 1468. Serie B.— Doña Ana Galinou.— Listz 3205.— Un rosario fino.

N.o 1911. Serie K.— Don Juan Gómez.— Pob. Rodríguez, casa 110.— Chillán.— Un corte de género.

N.o 121. Serie H.— Don Agustín Ponce.— Santiago 1472. — Un escapulario de plata.

N.o 812. Serie P.— Doña Victoria Badilla.— Carmen 332.— Un par de cuadros.

N.o 1864. Serie D.— Doña Silvia Sauri.— Libertadores 81. — El Monte.— Bombones.

N.o 1938. Serie J.— Doña María Cáceres.— Porvenir 456. — Un galgo.

N.o 1945. Serie R.— Farmacia La Estrella.— Casilla 40.— Los Angeles.— Un collar perla.

N.o 168. Serie E.— Doña Cristina A. de Matte.— Gálvez 122. —Depto. 203.— Un libro.

N.o 1822. Serie F.— Doña Guillermina Bascur.— Casilla 144.— Temuco.— Una frazada.

N.o 684. Serie Q.— Don Alberto Mella.— Casilla 35.— Padre Las Casas — Temuco, Un cuadro de pintura.

Ancianas de Hospicio recibieron ropas del Club Femenino América

La presidenta del Club Femenino América, señora Hilda Müller Hess, acompañada de la vicepresidenta, señora Berta Ibáñez de Correa, señora Inés Blanco, señora María de Flores, señora Teresa Celedón de Arriagada, se dirigieron al Hospicio, a la sala "Santa Margarita" para hacer la entrega de ropa confeccionada durante el año por las directoras y socias llevando comestibles y golosinas a 79 ancianas.

Con esto el Club Femenino América, empeñado de trabajar para el bien social en su Ropero "Carlos Acharán Arce", puso fin a sus actividades del año.

RECLAMA CONTRA SUBARRENDADOR

El señor José Guzmán, casado, dos hijos, nos hizo una visita ayer para denunciar al subarrendador del inmueble ubicado en García Reyes 423, José Bonifacio Navarrete Vega, que lanzó los muebles de su arrendatario a la calle el día viernes a las 19.30 horas, debiendo permanecer a la intemperie hasta las 11 horas del día siguiente.

El señor Guzmán expresa que tiene sus pagos al día y que, además, el edificio se encuentra requisado por el Comisariato. Los muebles del afectado sufrieron daños de consideración, según nos informó.

Agrega que carabineros, dada [illegible] de su causa, lo re- [illegible] en sus habitaciones.

LABOR DE LA CAJA DE COLONIZACION AGRICOLA DE 1950

Un serio estudio de las posibilidades potenciales del territorio de Aysen, con miras a su incorporación definitiva a la economía nacional, acometió el Ministro de Tierras y Colonización, señor Palma Vicuña, al hacerse cargo de esa Secretaría de Estado.

Con este objeto se designó una comisión de expertos, que dieron término a la elaboración de un proyecto completo sobre la materia, cuya realización se hará por intermedio del Ministerio de Tierras y Colonización en cooperación con el de Agricultura Obras Públicas y Vías de Comunicación y de Defensa Nacional.

Asimismo, el señor Palma Vicuña, presidió una comisión que estudió y redactó un proyecto de reforma de la Caja de Colonización Agrícola y su correspondiente financiamiento.

El Ministro de Tierras y Colonización confeccionó, también, un proyecto de inmigración financiada, que fué aprobado por el Presidente de la República, que ya está realizándose en parte con la adquisición del fundo "San Manuel", por la Misión Italiana de Inmigración que se encuentra en el país con el objeto de materializar un plan de inmigración entre los Gobiernos de Chile e Italia.

OTRAS OBRAS

Por otra parte, el Ministerio de Tierras y Colonización durante 1950 impulsó las siguientes iniciativas: otorgamiento de títulos gratuitos reconociendo los derechos de las familias que las ocupaban; reconocimiento de la validez de títulos que regulariza e incorpora a la economía nacional terrenos cuyos propietarios no introducían mejoras para una explotación total; otorgamientos de títulos gratuitos en la zona norte y otras, con el objeto de arraigar a las familias al trabajo de la tierra y para la construcción de su hogares, impidiendo la inmigración a otras zonas; administración general de los bienes del Estado, que se traduce en el arrendamiento de los predios fiscales, destinación de éstos a servicios del Estado, Municipalidades, Beneficencia, etc.; herencias vacantes y remates de predios del Estado no necesarios para su servicio, fondos con los cuales se financia la Sociedad Constructora de Establecimientos Educacionales; control de los bienes muebles del Estado, llevando sus inventarios y autorizando las enajenaciones de las especies excluídas de servicio; regularización de la propiedad fiscal que ocupan los servicios del Estado en general; división de comunidades indígenas, aprobando las sentencias dictadas por los Juzgados de Indios; estudio, tramitación y mensura de las diversas materias de la Propiedad Austral y otras que debe informar la Dirección General de Tierras y Colonización; expropiación de fundos para resolver problemas sociales en relación con los ocupantes indebidos de dichos terrenos; habilitación de terrenos para incorporarlos a la economía nacional, como el caso de Las Vegas de La Serena; exploraciones de la zona de Aysen y otras para abrir campos a la colonización, y otras funciones propias del Ministerio.

El total de decretos dictados en el año alcanzó a 2,278.

Asimismo, el Ministerio organizó la realización de la Tercera Sesión de la Comisión Latinoamericana de Bosques y Productos Forestales de la FAO, cuyas deliberaciones se efectuarán en el edificio de esta Secretaría de Estado, del 11 a 18 del presente.

Las conclusiones de este torneo fueron sumamente positivas para nuestro país, acordándose solicitar ayuda técnica forestal de la FAO, que tendrá por objeto impulsar proyectos concretos, como asimismo procurar directivas sobre la futura política forestal del país.

CAJA DE COLONIZACION AGRICOLA

Por su parte, la Caja de Colonización Agrícola ha formado 84 colonias, las que se encuentran en plena actividad y explotación, con una superficie total de 426,745 hectáreas, divididas en 3,204 parcelas, habitadas por 3,000 familias de colonos.

La producción agrícola de estas colonias es no solamente superior en cantidad y valor a la que tenían los fundos antes de parcelarse, sino que también logra satisfacer en forma racional las necesidades del país, pues se ha desarrollado principalmente la producción de artículos que se importaban, como arroz, maravilla, cáñamo, etc.

La acción de la Caja ha estado orientada a obtener una mejor distribución y un mayor aprovechamiento del campo, lo mismo que los esfuerzos necesarios para habilitar los suelos baldíos, incorporando a la producción más de 40,000 hectáreas.

Los suelos de Chiloé han sido destinados a la ganadería, existiendo actualmente en esas colonias más o menos 10,000 cabezas de ganado vacuno.

Finalmente, la Caja proyecta parcelar 15.000 nuevas hectáreas de terrenos, que comprenderán fundos ubicados en la comuna de Ancud, a 40 kilómetros de la ciudad del mismo nombre. También se parcelará un fundo ubicado a 25 kilómetros de Castro, formándose alrededor de 75 parcelas, con una superficie media de 200 hectáreas, aptas para forrajes y en las cuales se proseguirá la labor de incrementar

LITERATURA FRANCESA EN ESCUELA DE VERANO

En la Escuela de Verano de Santiago, que el Departamento de Estudios Generales de la Universidad de Chile organiza entre el 3 de enero y el 10 de febrero, y que funcionará en el local del Instituto Pedagógico (Av. José P. Alessandri 774, Macul), el profesor Mario Naudon tendrá a su cargo dos cursos de literatura francesa contemporánea. El primero, en francés, se intitula "Presentation d'auteurs et explication de textes francais contemporains", un estudio sobre los poetas Laporte, Prévert y Aragon; los dramaturgos Giraudoux, Claudel y Montherlant, y los novelistas Saint-Exupéry, Gide y Camus, a base de sus más significativos textos, y precedidos de un panorama general de la poesía, teatro y novela franceses de hoy. El segundo, en castellano, versará sobre la obra dramática de Jean-Paul Sartre, enfocada en torno al problema de la autenticidad de los personajes de sus piezas, lo que lleva a revisar las principales tesis del sartrismo. Estos cursos funcionarán de lunes a viernes, de 10 a 12 horas.

En la misma Escuela, el profesor Paul Verdevoye, de la Universidad de Rosario, estudiará la poesía francesa de la Edad Media (en francés), y la señora Ana Fragneaud hará un curso sobre la enseñanza y las materias del idioma francés en los liceos chilenos.

SERA MODERNIZADO SERVICIO DE CORREOS Y TELEGRAFOS, PRONTO

"Para el servicio de Correos y Telégrafos hay dos proyectos de leyes que tienen importancia fundamental" nos declaró el Director General, don Luis Campos Vásquez. "Uno es el que autoriza la permuta de los terrenos que ocupan el Correo Central y el Telégrafo del Estado, con los del Mercado Central, a fin de construir en estos últimos las modernas centrales del servicio. El otro es el que restituye al Director General las facultades que le permitan trabajar con mayor agilidad, ordenando las comisiones que sean necesarias y disponiendo oportunamente los reemplazos en los casos de enfermedad de los empleados titulares", nos agregó el señor Campos.

"Por otra parte, esperamos, en breve plazo, ampliar las líneas y reemplazar los conductores de fierro por líneas de cobre, para poder instalar sistemas modernos de radio y otros que hagan posible la transmisión y recepción de mensajes por varios canales en un sólo conductor", anuncia el señor Campos Vásquez

Tablas de trabajo para Juntas de Conciliación

Las siguientes son las tablas de trabajo para las Juntas de Conciliación, durante la próxima semana:

MIERCOLES 3.—

Primera sesión

16.30 horas: obreros molineros con industriales, tercera audiencia; obreros con Molino San Juan, tercera audiencia; obreros con Molino La Estampa, tercera audiencia.

Segunda sesión

17 horas: obreros con Luis Harnecker, tercera audiencia; obreros con Lavandería "Los Precios Módicos", tercera audiencia; obreros con De Vicente Hnos., tercera audiencia.

JUNTAS ESPECIALES

MARTES 2.—

Metalúrgica

18 horas: Sindicato Industrial con Mecánica Industrial, tercera audiencia.

La Gioconda (de Leonardo) una obra maestra de la PIN - TURA

La Venus de Milo una obra maestra de la ESCUL - TURA

Los Precios (de A LA VILLE DE NICE) una obra maestra de la BARA - TURA

Admire Ud. las obras de arte y admire la Tradicional

LIQUIDACION ANUAL de A la Ville de Nice

PARA NIÑOS Y NIÑITAS

Trajes en brin muy durables Todas las edades, desde $ 315
Camisas 1/2 manga en género muy lavable, Colores varios. 6 a 16 años . . . . . $ 225

PARA SEÑORAS Y SENORITAS

Carteras blancas, lindos modelos desde . . . . $ 290
Crea italiana para sábanas, Ancho 1.60 El metro . . . $ 95
Vestidos en seda. Muy bonitas hechuras. Tallas 42/48 . . . . . . $ 1.790 y 690
Calzones jersey de seda, modelos americanos. Tallas 44/50 $ 62
Trajes de baño americanos. Varios modelos. Tallas 32 y 34 $ 980

PARA CABALLEROS

Camisas de sport blancas, media manga, especial para la época . . . . $ 195
Zoquetes de un color. Finísima calidad . . . . $ 21
Ambos casimir fantasía. Precio de gran ocasión . . . . $ 1.790
Palm Beach importado. Colores de última moda . . . . $ 3.290

OTRAS OPORTUNIDADES

Jabones "A LA VILLE DE NICE" extra grande, perfumes: pino y colonia . . . . $ 28
Juego norteamericano de loza para té con 15 piezas . . $ 650
Salsa de tomate "Bozzolo" lata de 260 gramos . . . . $ 10.40
Cognac Robespierre "Rossard" $ 55

A la Ville de Nice
AHUMADA ESQ. HUERFANOS

TAURUS Publicidad

Plazas de juegos infantiles, triunfo de "La Nación" en 1950

Labor desarrollada por la Municipalidad durante los 12 meses

Entre las realizaciones más importantes del gobierno comunal cabe destacar la iniciación de un plan para dotar a cada barrio popular de plazas de juegos para niños. En Carmen con Santa Victoria, en Bernal del Mercado, Población Bezanilla, se iniciaron las obras pertinentes, siendo esta iniciativa recibida con general satisfacción, por cuanto viene a llenar una sentida necesidad.

De lleno abordó la Corporación la transformación y embellecimiento del Parque Cousiño, paseo público que estaba abandonado desde hacía más de 15 años, siendo sus amplios jardines potreros donde pastaban caballos y vacunos, mientras su laguna, cubierta de cieno, era un foco de infecciones y un lunar para la capital. Presupuestados cuatro millones de pesos para el total de las obras básicas, al finalizar este año, la tarea se ha cumplido con éxito y el parque ha cobrado fisonomía de gran paseo. Diez mil metros cuadrados de jardines circundan la elipse, la que será cruzada por una avenida central para el desfile de las tropas. La laguna, limpia y renovada periódicamente su contenido mediante el sistema de decantadores, ha sido poblada de pejerreyes argentinos, autorizándose la pesca libre de estos plateados peces. La entrada principal muestra un pórtico natural de álamos y otras plantaciones que han devuelto al parque su prestancia de antaño.

En junio la Municipalidad aprobó un nuevo reglamento sobre los ruidos molestos contra el vecindario, el que pese a lo avanzado del año, no ha hecho cumplir. He aquí uno de los traspiés más serios en que ha incurrido el gobierno comunal, por cuanto hubo una sensación de alivio colectivo cuando la Corporación anunció que aplicaría drásticamente la reglamentación, para poner término al infernal concierto de bocinas, pregones, gritos, pitazos, industrias nocturnas, etc., que quiebran continuamente los nervios de la población santiaguina. El término de 1950 sorprende a la capital tan exasperada como antes en esta materia. La Municipalidad no se preocupa por hacer realidad el reglamento de ruidos molestos.

En masa, la Comisión de Hacienda integrada por los regidores, señorita María Cifuentes Grez, Elena Doll de Díaz, Manuel Fernández Díaz, Carlos Llona Reyes y Juan Martínez Camps, realizó una detenida visita a la Vega Central, imponiéndose de las graves deficiencias de este establecimiento en materia de aseo. Luego de informarse los ediles en el terreno mismo del estado deplorable de los servicios higiénicos, se anunció la realización de trabajos para renovarlos totalmente, obra que está en su fase inicial.

En este mismo orden de campañas de orden sanitario, se adoptó un acuerdo en el sentido de trasladar a locales más adecuados las cuatro zonas sanitarias municipales, las que, por una grotesta paradoja, son insalubres y están muy lejos de ser una garantía para la capital. Estas zonas tienen como misión fundamental el examen médico del comercio ambulante y estacionado, y en particular de los expendedores de alimentos. Dadas las precarias condiciones en que funcionan, ni este examen ni las medidas de profilaxis consultadas en la reglamentación vigente se aplican como corresponde. En noviembre se procedió al cambio de la primera de estas zonas.

En julio, preocupa a la Municipalidad y constituye el nervio de la actualidad local, el problema de la expropiación y demolición de las terrazas del Portal Bulnes, bajo cuyo alero se cobijan medio centenar de comerciantes. Formado un comité de defensa de los comerciantes, regidores hacen suya esta posición para evitar el desalojo de los locales, y se logra una transacción, acordándose un plazo que expira, indefectiblemente, el 1.o de marzo próximo. Entretanto, la Sociedad de Renta Urbana planteo su oposición a la suma acordada pagar por la expropiación —490 mil pesos— e hizo cuestión de la cláusula oro. El tiempo decidirá cuál va a ser el desiderátum de este conflicto urbanístico.

Un pesado camión, al pasar sobre el frágil pavimento, en Avenida Balmaceda entre Morandé y Teatinos, hundió la calzada, rompiendo la cañería matriz de agua potable. El Departamento de Aseo movilizó inmediatamente sus diez carros bombas de riego, y surtió a 20 mil personas del vital elemento. Este accidente puso en evidencia, uno de los problemas más graves de Santiago: la pavimentación. Días más tarde denunciaba el regidor Carlos Llona Reyes, que se está pavimentando con bitumen de pésima calidad, y que las baldosas de las veredas son "obleas". Al mismo tiempo se profundizaba una severa investigación de la Contraloría en el Servicio de Pavimentación, que había de culminar en la constatación de un cuantioso desfalco, debiendo intervenir la justicia ordinaria.

En septiembre se incluyó en la tabla de sesiones el pago de diez millones de pesos a las Monjas de la Caridad, por la expropiación de su inmueble de la calle Esmeralda para abrir la Diagonal "Miguel de Cervantes". LA NACION planteó la inutilidad de estas cuantiosas expropiaciones, por cuanto la referida diagonal no tiene ahora justificación alguna, ya que fué proyectada cuando el tránsito por 21 de Mayo era de sur a norte, y entonces se hacía necesaria para descongestionar la circulación hacia Mapocho. Después de seis sesiones de discusión, opiniones en favor y en contra, la Municipalidad aprueba la apertura de esa vía, cancelando las sumas acordadas.

En octubre el Alcalde adoptó las primeras medidas conducentes a reorganizar los servicios comunales.

En noviembre acordó el Municipio dotar de semáforos automáticos a todo el sector de la Alameda, comprendido entre Plaza Italia y San Antonio, el que carece de refugios, por cuya construcción nuestro diario ha sostenido una enérgica campaña. Quedaron colocados los veinte señalizadores, en postes y en las esquinas, a principios de diciembre. Hasta este momento no se advierte ninguna ventaja de este sistema. Insistimos en que los refugios para peatones a los cuales se ha manifestado decididamente contrario el Alcalde y los urbanistas municipales, son indispensables. Comparte nuestra opinión, el Director del Tránsito, señor Juan Enrique Delpiano.

Técnicos de la Corporación de Fomento de la Producción iniciaron a mediados de año, con la colaboración de la Municipalidad, el estudio de una modernización total de los servicios de aseo de la capital, consultando la industrialización de la basura y adquisición de equipo mecanizado. En la última sesión del año, el Acalde dió a conocer las conclusiones de los ingenieros de la Corfo, que fueron ampliamente aprobadas. Se invertirán 42 millones de pesos en la realización de este plan. El nuevo equipo llegaría a principios de febrero próximo.

En las postrimerías del año 1950 cuarenta inspectores municipales, en cumplimiento de instrucciones del Alcalde, dieron comienzo a una fiscalización intensa de los pesos y medidas, comprobándose 174 infracciones.

En sesión comida, en el Palacio Cousiño, el Alcalde reunió el sábado 30 a los regidores y jefes de departamentos, para hacer un recuento de la labor municipal del año, analizándose cada uno de los problemas locales. Se trazó, en esta manifestación, el programa de acción de 1951.

S. E. gobernará desde Viña durante un mes

El diario de la tarde "Las Ultimas Noticias", en su edición del domingo, publicó una información asegurando que el Presidente de la República se tomaría un período de descanso de un mes, durante el cual sería subrogado por el Ministro del Interior, don Pedro Enrique Alfonso, no obstante que todo el mundo sabía que esta noticia era inefectiva.

Por su parte, el diario "La Unión", de Valparaíso, publicó en su edición de ayer en primera página la siguiente información:

"El Presidente de la República jamás ha pensado en abandonar sus funciones constitucionales", declaró ayer el Excmo. señor Gabriel González Videla al Director de "La Unión".

Tampoco será reemplazado en sus altas funciones por el Ministro del Interior, don Pedro Enrique Alfonso, como lo afirmó ayer un diario de Valparaíso.

S. E. manifestó al Director de "La Unión", don Alfredo Silva Carvallo, que por prescripción médica permanecería por espacio de un mes en el Palacio Presidencial de Viña, en pleno desempeño de su cargo.

En Viña del Mar se efectuarán los Consejos de Gabinete, presididos por S. E., y los Subsecretarios de los diversos Ministerios traerán el despacho para la firma del Primer Mandatario.

Añadió el Excmo. señor González Videla que, en otras épocas, diversos Mandatarios han permanecido en Valparaíso o en Viña del Mar durante la temporada de verano, desempeñando normalmente sus funciones de Presidente de la República.

Manifestó también S. E. que aún no había determinado la fecha de su traslado al Palacio Presidencial de Viña del Mar y que, en todo caso, ello ocurriría después que el Congreso Nacional despache los proyectos de leyes de importancia que se encuentran pendientes.

S. E. declaró finalmente que viajaría desde Viña del Mar a la capital cada vez que las tareas gubernativas lo hicieran necesario".

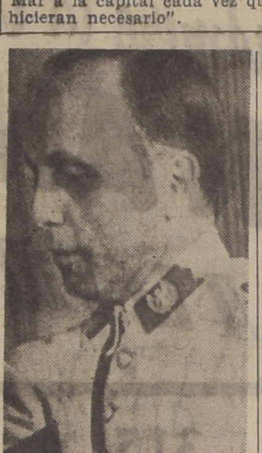

ADICTO MILITAR EN BRASIL. — Coronel don Santiago Robles Rivera, jefe de la Casa Militar de la Presidencia de la República, que será nombrado Adicto Militar a la Embajada de Chile en Brasil. Edecán Militar de S. E. será nombrado el actual comandante del Regimiento "Arica", de La Serena, señor Jorge Navarrete.

DON RAMON CORTEZ INAUGURA CURSO DE PERIODISMO MAÑANA

Periodistas chilenos y extranjeros, y miembros de las principales Agencias de Publicidad, dictarán charlas en los cursos de periodismo y publicidad, que se desarrollarán en la Escuela de Verano de la Universidad de Chile, y a los cuales concurrirán miembros de la prensa de diversos países americanos.

La inauguración de estos cursos se efectuará mañana a las 10 horas con una charla que sobre el tema "Tendencias y características de la prensa moderna", dictará el director de LA NACION, don Ramón Cortéz P.

Los cursos estarán a cargo de don Lisandro Arriagada, quien hizo estudios especiales en la Universidad de Missouri, Columbia, Mo., USA. Funcionarán diariamente en la mañana, en la Escuela, Macul 741.

JEFES DE INSTITUTO INTERAMERICANO SE REUNEN EN SANTIAGO

El jueves se iniciará en esta capital una Conferencia Regional de Consulta del Instituto de Asuntos Interamericanos. Participarán en ella, además de las altas autoridades del Instituto, los jefes técnicos y administrativos de las misiones sanitarias norteamericanas en Chile, Bolivia, Perú, Uruguay y Paraguay. La conferencia tiene por objeto revisar la obra del Instituto durante sus siete años de vida, y programar las actividades de éste en los próximos años, sobre la base de un nuevo financiamiento.

El presidente del Instituto señor Kenneth Iverson, acompañado de algunos altos jefes de la organización, llegará mañana. En la tarde visitará al Canciller y al Ministro de Salubridad, acompañado del Embajador Bowers, y a las 18 horas concederá una entrevista de prensa en su departamento del Hotel Carrera.

El acto inaugural del torneo tendrá lugar en el piso décimoquinto del hotel, a las 9 horas del jueves. En la tarde, todos los asistentes serán recibidos por el Excmo. señor Gabriel González Videla, y en la noche, festejados por el Embajador norteamericano. La conferencia se prolongará hasta el día 10, con un corto viaje a Valparaíso y Viña, para visitar la Unidad Sanitaria del cerro Barón y la planta de aguas servidas de Villa Alemana.

Acción política, social y económic coordinarán Partidos de Gobiern

ALUMNAS PREMIADAS DEL LICEO 6.— En una sencilla ceremonia, se entregó el premio "Arturo Alessandri Palma" a la alumna del Liceo 6, Leonor Rumiano Jiménez, quien aparece en el grabado con otras de las jóvenes premiadas: Clara Vidal Valdés, Alicia Castro Ubilla, Gabriela Videla González, Silvia Azúa Escribano y Tegualda Castillo Muñoz.

Efectiva descentralización cultural se registró durante el año 1950

REUNION CON FAIVOVICH TENDRAN LOS JEFES DE ASAMBLEAS RADICALES

El presidente del Partido Radical, senador don Angel Faivovich de acuerdo con el plan de acción se reunirá esta semana con dirigentes de las asambleas radicales del segundo, tercero y cuarto distritos de Santiago y con el Consejo Provincial Radical, para darles a conocer el trabajo que se ha propueto desarrollar desde la presidencia del partido.

NO HABRA REUNIONES DEL SENADO Y CAMARA

En el curso de la presente semana no habrá sesiones de la Cámara ni del Senado. El receso de fin de año fué acordado la semana pasada. La actividad política se concentrará, en consecuencia, en las reuniones que celebren los partidos.

LABOR DEL SERVICIO CULTURAL DE UNIVERSIDAD DE CHILE

Al finalizar 1950, nos hemos acercado al profesor Aníbal Bascuñán Valdés, director de los Servicios de Difusión Cultural de la Universidad de Chile, para que nos informara sobre las actividades realizadas por ese organismo durante este período: —Aun cuando han persistido las penurias económicas del anterior, este año, nos dijo, puede estimarse como el punto de partida de una efectiva descentralización cultural y de una verdadera política de relaciones cordiales entre la Universidad, y las provincias y los trabajadores.

COOPERACION DE LOS GREMIOS

"Para probar estos asertos, continuó diciéndonos el profesor Bascuñán Valdés, recordaré a Uds. que hace poco más de un año, la Dirección General de los Ferrocarriles nos cedió en uso un carro, para que nosotros lo transformáramos en el ansiado Vagón Cultural de la Zona Norte. Impresionada por nuestra incapacidad económica para efectuar los trabajos de transformación del referido carro, Ferrocarriles accedió a financiar la obra gruesa de habilitación, pero siempre nos faltaba dinero. Ante tan premiosa circunstancia iniciamos una intensa campaña en todas las provincias del norte, solicitando ayuda tanto a las grandes empresas y servicios que trabajan de preferencia en aquellas ricas y abandonadas provincias, como a los sindicatos de empleados y obreros de las mismas. Es curioso constatar que mientras las grandes entidades fiscales, semifiscales o particulares, con una rara unanimidad, nos negaron todo apoyo, los gremios, que no representan propiamente a los sectores más ricos de la sociedad, respondieron con tal generosidad, que en el curso de pocos meses han reunido más de cien mil pesos para este plan de acción cultural sistemática en el norte. En esta labor, merece destacarse la patriótica colaboración que en todo momento nos ha dispensado la Dirección General del Trabajo, organismo que nos ha vinculado con los sindicatos y supervigilado inteligentemente el desarrollo de la campaña.

"Como el Vagón Cultural quedará listo en los primeros meses de 1951, habrá llegado el momento de adoptar iniciativas semejantes respecto del vagón destinado a la zona sur, pues ya contamos con un carro para trocha ancha, cedido gentilmente por los Ferrocarriles".

FONDO PROVINCIAL DE ACCION CULTURAL

"Otra iniciativa que ha prosperado durante este año y que, seguramente, empezará a dar sus frutos en 1951, es la creación de los llamados Fondos Provinciales de Acción Cultural. Estos fondos se formarían con los aportes de la Universidad, las Municipalidades, los sindicatos y los particulares en general y se invertirían dentro de la misma provincia que los proporciona, de acuerdo con un plan estudiado de común acuerdo por las entidades que contribuyen a su financiamiento. Hemos enviado circulares a este respecto a las autoridades administrativas y comunales, y las respuestas demuestran que la idea está destinada a prosperar ampliamente. Esta medida, más los vagones culturales, harán posible la materialización de ese acariciado sueño de la descentralización cultural y la atención permanente y sistemática de las necesidades intelectuales y artísticas de las provincias.

ACTIVIDADES CINEMATOGRAFICAS

"En el terreno de las realizaciones cinematográficas, filmamos este año el documental "Isla de Pascua", que mereció aplausos sin reserva de la crítica nacional y extranjera. Ahora estudiamos dos nuevos: uno sobre el potencial económico del Aysen, y otro, sobre el periodismo nacional, su historia, su elaboración y sus proyecciones culturales. Este último lo realizaremos conjuntamente con el Círculo de Periodistas de Santiago.

PROPAGANDA DE CHILE EN EL EXTERIOR

"Colecciones de fotografías documentales y artísticas sobre Chile hemos preparado y enviado a los Gobiernos del Canadá, Italia, Israel, Austria, etc., como un medio de intensificar el conocimiento de nuestra patria en el exterior.

275 AUDICIONES EN 1950

"Nuestros numerosos y selectos programas de radio han salido sin interrupción al espacio durante todo el año, divulgando eficientemente la actividad de las diversas Facultades, Escuelas, Institutos y demás dependencias universitarias, ilustrando al auditor oportunamente sobre todos los acontecimientos literarios, científicos o artísticos y divulgando las mejores creaciones de nuestros compositores y poetas. En total, realizamos 275 audiciones.

"Otras actividades de menor interés son las numerosas exposiciones artísticas efectuadas en nuestra Sala de Alameda 528; las 12 bibliotecas móviles creadas este año; las grandes embajadas artísticas enviadas a diversas provincias del norte y el centro, y los dos libros que preparamos: "Visión y Arma de Chile" y "Guía Turística de Santiago", de Billa Garrido y Oreste Plath, respectivamente".

Periodista chileno regresa a Buenos Aires.— Después de permanecer tres semanas en Santiago, hoy se dirigirá por vía Línea Aérea Nacional a Buenos Aires, el ágil periodista chileno don Hernán Valdovinos, corresponsal de la United Press en esa capital. El señor Valdovinos desempeña dicho cargo desde hace tres años, durante los cuales se ha destacado por su permanente interés en los problemas internacionales, sobre los cuales ha escrito numerosas correspondencias y artículos, que han sido publicadas por nuestro diario. Antes de su traslado a Buenos Aires, en 1947, fué Subgerente y Jefe de Informaciones de la U.P. en Santiago.

FAIVOVICH H CONVOCADO UNA REUNIO

El presidente del Parti Radical, senador don An Faivovich, ha convocad una reunión que está mada a tener extraordi ria resonancia política, la que concurrirán espe mente invitados los je de los Partidos Conserva Falange Nacional y De crático, para discutir p blemas nacionales deri dos de la situación eco mica, política y social país. La reunión se rea rá mañana a las 10 h en el local del Consejo cutivo Nacional del Parti Radical.

El objetivo fundamen de la convocatoria es co dinar la acción en un p definido, claro, preciso Gobierno. Por esta ra concurrirán a la reun los Ministros de los pa dos que forman la co nación gubernativa.

Y este plan preciso Gobierno tendrá, según nos ha adelantado, co orientación básica el que del proceso inflacion en todas sus formas y todos los medios para ner coto al alza del co de la vida; para comb sin tregua la especulació el agio; para posibilitar desenvolvimiento econó co y social del pueblo.

Desde el punto de vi político, el senador Fai vich, que ha tomado la r ponsabilidad de la cond ción del radicalismo, ha timado indispensable los partidos se pongan acuerdo previamente en que van a hacer para lu impulsar las realizacione través de los diversos m nisterios.

Concertada la acción, planes serán puestos en nocimiento de S. E. el P sidente de la República, ra su consideración y ap bación.

EL CEN RADIC SE REUNIRA H

El Consejo Ejecutivo Na nal del Partido Radical c brará sesión esta tarde, co objeto de ocuparse de im tantes problemas políticos, pecialmente del que se r ciona con el memorándum lítico, económico y social sentado por Falange Nacio

Como se sabe el CEN est en estos momentos el info que sobre el particular pre tó el Consejo Técnico del p tido.

En general la ofensiva d nueva directiva del part que preside el senador don gel Faivovich, tiende a e rar decididamente y en fo coordinada los problemas nómicos que afligen a las ses trabajadoras y al país. ralelamente, el señor Faivo encauza la acción de la Co sión Organizadora de la C vención Extraordinaria del dicalismo en un ambiente armonice las posiciones de corrientes de los precandi tos presidenciales, señores fredo Rosende Verdugo, Ju nal Hernández Jaque e Isa Torres Cereceda. El presid te del partido recibirá hoy relación de las comisiones que se subdividirá el trabajo organización de la Convenci

EL CONSEJO NACIONAL SINDICAL DE FALANGE SE REUNE ESTA NOCHE

El Consejo Nacional Sindic la Falange acordó citar para a las 22 horas en el local de nida Bernardo O'Higgins 540 dirigentes gremiales de emple y obreros para estudiar el de acción social del presente y las jiras a provincias para una organización nacional d partamento Sindical. En esta nión serán designados tam cinco delegados a la Junta cional del Movimiento para pletar la cuota dispuesta po estatutos.

COMIDA DE RADICALES DE LA TERCERA COMUN

Con motivo del término de actividades políticas de 1950 grupo de asambleístas de la cera Comuna "Portales", tuvo comida de confraternidad e Quinta La Reina. Destacó la bor desarrollada durante el en elocuentes términos, el p dente de la Asamblea, don guel Riquelme Stuardo, quien cuenta también de la reunión tuvo con el presidente del pa do, senador don Angel Faivov cuyo plan de trabajo esbozó forma destacando su afán marchar de acuerdo con las ses del partido.

A continuación hablaron el tor Luis Cifuentes Figueroa, Florencio González Puyol, Exequiel Fuentes Reyé y don nuel Flores Acevedo.

CHILE EXPLORATION COMPANY
MINAS Y PLANTAS
-EN-
CHUQUICAMATA

ANDES COPPER MINING COMPANY
MINAS Y PLANTAS
-EN-
POTRERILLOS

ANACONDA
de la mina al consumidor
MARCA REGISTRADA

Productores de COBRE, un metal de vital importancia
para el progreso y desarrollo económico del mundo

Oficinas en:
SANTIAGO, VALPARAISO, ANTOFAGASTA, TOCOPILLA, BARQUITO Y VALDIVIA

RELOJES
DE OCASION
Suizos, de ancla, 15 rubíes
PRECIOS REGALADOS,
DESDE $ 650 HASTA $ 985
Damos tarjeta de garantía
RELOJERIA
ASMARA
Pasaje Consistorial - Local 40
(Entrada al Pasaje por Monjitas, entre San Antonio y 21 de Mayo)

HOSPITAL DEL SALVADOR
Llámase a Propuestas Públicas para adjudicar la concesión de los sobrantes de comida del Hos pital.
Las Propuestas se recibirán hasta el 10 de Ene ro de 1951 en la Contaduría del Hospital del Sal vador.

NACIMIENTOS.— En la aternidad de la Clínica Tarer han nacido:

Un hijo del señor Filadelfo nce Vallejos y de la seño- Lastenia Lorca de Ponce.

—Un hijo del señor Juan ñez Airaldi y de la seño- María Eugenia Gana de ñez.

—Una hija del señor Luis ger Zelada y de la señora ctoria Lillo de Roger.

—Una hija del señor Luis ontes Devoto y de la seño- Lucía Carvallo de Montes.

—Un hijo del señor Julio arzella Bruner y de la señora Marta Medina de Scarlla.

DANZAS.— Folklore de Chile, por Sergio Roberts.— El viernes 5, a las 19 horas, se efectuará el concierto de danzas folklóricas de Chile, a cargo del artista Sergio Roberts, en el Instituto Chileno-Británico de Cultura, donde dará a conocer valiosos aspectos de nuestro arte autóctono.

—Ballet de Elbio Cosentino. — El ballet clásico chileno, que dirige el notable coreógrafo Elbio Cosentino, empezó los ensayos de los ballets "Serenata Nocturna", de Mozart, y "El Espectro de la Rosa", de Weber, para su próxima presentación.

RESULTADO DEL SORTEO PRO TEMPLO NACIONAL DE SAN JUAN BOSCO

AUTOMOVIL "OLDSMOBILE"

El 31 de diciembre se llevó efecto en el Templo Nacional de an Juan Bosco, de Cisterna, el rteo anual en favor de las obras e dicho templo, con asistencia e un Ministro de Fe, los Alcaldes e las Comunas de Cisterna y S. ernardo; del Superior de la Con- egación Salesiana en Chile, y de n numeroso público.

El resultado fué el siguiente:

—Con el premio N.o 1, un au- omóvil Oldsmóbile, el número 0269, perteneciente al señor Aqui- s Salcedo, Alameda N.o 210.

—Con el premio N.o 2, un sitio n Pichilemu, el número 51533, erteneciente al señor Carlos Ga- egos, domiciliado en Pedro León allo 830.

—Con el premio N.o 3, un cro- ómetro de oro para caballero, número 13607, perteneciente a idia Barraza, domiciliada en anuel Rodríguez 1221, Cist.

—Con el premio N.o 4, una ra- io velador, el número 84336, per- eneciente a Rolando Birge, do- iciliado en Puerto Varas, Casi- a N.o 1.

—Con el premio N.o 5, un jue- o de lámparas, el número 86436, erteneciente a Alfredo Cid, do- iciliado en Sofía Concha N.o 9.

—Con el premio N.o 6, una mu- eca grande, el número 94429, erteneciente a Sara Fuentes, do- iciliada en Siglo Veinte 364.

—Con el premio N.o 7, un jue- o de lápiz y lapicera fuente, el úmero 33149, perteneciente al eñor Hoffman, Portugal N.o 75.

—Con el premio N.o 8, un ins- rumental de Pirograbado, el nú- ero 14141, perteneciente a Ber- ardo Stock, casilla 115, Valdivia

—Con el premio N.o 9, un ser- icio de Te de porcelana, el nú- ero 73813, perteneciente a Artu- o Alessandri, República 700.

—Con el premio N.o 10, una icorera, el número 38703, perte- eciente a Alicia Ruiz Tagle, Mo- eda 1549.

—Con el premio N.o 11, un hermoso muñeco, el número 14049, perteneciente a Ramón Gumucio, Almirante Barroso 526.

—Con el premio N.o 12, un Bibelot de porcelana, el número 23388, perteneciente a B. Cevasco C., Calderón, Bascuñán Guerrero 1218.

—Con el premio N.o 13, una estuita de la Virgen, el número 46901, perteneciente a Osvaldo Donoso, Agustinas 1070.

—Con el premio N.o 14, una pilita de agua bendita, el número 50332, perteneciente a Hugo Deschler, Sta. Isabel 542.

—Con el premio N.o 15, un medallón de pared, el número 91844, perteneciente a Brian R. Hogg, Alameda 1170.

—Con el premio N.o 16, tres botellas de licores, el número 48296, perteneciente a Walter Teuber, Puerto Varas, casilla 66.

—Con el premio N.o 17, una linternita de bolsillo, el número 59821, perteneciente a Jorge García, Andes 4137.

—Con el premio N.o 18, un muñeco holandés, el número 33047, perteneciente a Elvira de Farías.

—Con el premio N.o 19, una frutera de porcelana, el número 93205, perteneciente a Oscar Lizama, Dardignac 293.

—Con el premio N.o 20, un costurerito de madera, el número 87858, perteneciente a Alejandro Martínez, Alameda 1781.

Todos los números en la cifra "9", igual al premio mayor, pueden reclamar en las oficinas del Templo, una oleografía de San Juan Bosco, o mandar lo necesario para el franqueo, y se le remitirá al lugar que indiquen.

Los premios se podrán retirar a contar del 2 de enero, hasta tres meses después de esa fecha; pasada la cual caducará el derecho de reclamarlos.

Se levantó acta del sorteo, firmada por el Notario autorizante.

El Director de las obras del Templo, agradece a todas las personas que con su limosna y con su trabajo, han colaborado tan eficazmente en el éxito del sorteo, y desde ya los convida para la próxima inauguración del Templo.

A LAS VISITADORAS SOCIALES.— La Academia de Visitadoras Sociales San Vicente de Paul, de la A. C., invita a todas sus socias a un cocktail que en honor de las Visitadoras Sociales tituladas en 1950 en las tres Escuelas de Servicio Social y como término de las actividades del año, se llevará a efecto esta tarde en Agustinas 1480. a las 18.15 horas.

A las nuevas Visitadoras Sociales tituladas en 1950, que por recargo de los servicios de correos en estos días de fiesta, no hayan recibido su invitación, se les ruega considerarse invitadas por estas líneas.

RESIDENCIA.— Ha trasladado su residencia el doctor don Claudio Salas R. y familia, a Sucre N.o 1874.

VIAJEROS.— De San Javier han regresado don Daniel Armanet y señora Victoria Izquierdo de Armanet e hijos.

MATRIMONIOS CONCERTADOS.— Ayer quedó concertado el matrimonio de la señorita María Carmen Soler García Huidobro con el señor Sergio Cisternas Larenas.

Hicieron la visita de estilo don Jorge Cisternas L. y la señora Ana María Larenas de Cisternas. Bendijo las argollas el R. P. Alberto Hurtado Cruchaga, S. J.

—Ha quedado concertado el matrimonio de la señorita Inés Sánchez Errázuriz con el señor Jorge Lorente Larraín.

—Ha quedado concertado el matrimonio de la señorita María Angélica Castillo Mandiola con el señor Santiago Peric Biskupovic.

Hicieron la visita de estilo don Domingo Peric Karstulovic y señora Antonia B. de Peric.

—Ha quedado concertado el matrimonio de la señorita Cecilia Bascuñán Letelier con el señor José Miguel González Carrera.

Hicieron la visita de estilo don Juan Vicente González Mira y la señora Mercedes Carrera de González.

—Se ha concertado el matrimonio de la señorita Eliana Poblete Quevedo con el señor Alfredo López Muñoz.

Hizo la visita de estilo la señora Lucila Muñoz Benavides de Muñoz.

AÑO NUEVO EN EL CLUB DE POLO.— La tradicional fiesta de Año Nuevo adquirió, como en años anteriores, extraordinarios relieves. Los diversos sitios elegantes santiaguinos, tales como el Club de la Unión, el Hotel Carrera, el Hotel Crillón, el Club de Polo San Cristóbal el Club de Golf Los Leones, y en general, todos los lugares que se habían engalanado con flores y luces multicolores para saludar el Nuevo Año, se vieron concurridos por innumerables personas que animaban el ambiente con su alegría y su buena disposición para comenzar otro año. En el Club de Polo, sorprendimos esta numerosa mesa, una de las más animada de la noche. En ella podemos ver a: Luis Erazo Nogueira, Bessie de Erazo, Carlos Nasi, Elisa Poisson C., Eduardo Manieu, Alicia Puyol, Enrique Roppert, Miriam de Roppert, Ricardo Ramírez H., María Elena Pérez H., Isabel de Chaigneau y Sergio Bordalí.

En el Hotel Carrera.

El éxito social del momento lo constituyó, sin duda alguna, la Cena de Gala que había venido preparando el Hotel Carrera. El elegante Roof Garden, como sus salones y terrazas adyacentes, presentaba un golpe de vista de sobria elegancia, constituyendo un marco adecuado a lo más elegante a nuestro mundo social, que en él se dió cita. Así, pudimos observar la mesa del Jefe del Protocolo, Fernando Orrego Vicuña y Raquel Vicuña de Vicuña, quien vestía elegantísima, en traje muy escotado en gruesa seda a rayas oscuras sobre fondo tornasol; junto a ellos, Blanca Lyon de Vicuña, en seda opaca azul-piedra; más allá, Arturo Cousiño Lyon y Rosa Subercaseaux de Cousiño, quien se destacaba elegantísima; Pedro Herreros Bolton y Blanquita Mardones de Herreros, en traje de gros rosa pálido. El Embajador de Colombia, Excmo. señor Joaquín Estrada, y señora Rosa Uribe de Estrada; César Garrido y Rosita de Garrido, coronel Iván Berríos y Cecilia de Berríos. En grupos diversos pudimos observar a Víctor Alamos y Raquel Izquierdo de Alamos, muy chic en crepe marrocaine negro con adornos de encaje; Eduardo Condon y Adriana Segiavetti de Condon, en traje de tafetán negro con tul; Gilda Descat, en satín negro; Mónica Vial, en traje de estilo blanco; Mary Carey, muy elegante en traje negro; Margarita de Stider, en modelo blanco, con adornos de lentejuelas, muy chic; Delia Izquierdo de Reyes, en negro con tul violeta. En las terrazas divisamos a: Luis Jiménez Torrejón y Adriana Vargas de Jiménez; Elena Bulnes de Jiménez, Adriana Jiménez de Ibáñez, Rebeca Errázuriz Barros, Gabriel Vial Palma, Lúcy Hiriart de Vial, Jorge Vizcaya Claro y Elena Donoso de Vizcaya, Manuel Urrutia y Rosita Barros de Urrutia; Manuel Montalva y María Teresa Frugone de Montalva, Anita Larraín, Marta Venegas de Rivas, Germán Puyó, Enrique Curtis, Sonia del Pedrégal, Jimena Figueroa y muchos otros.

DIPLOMATICAS.— El jueves 4 se dirige a Buenos Aires, por 15 días, el Encargado de Asuntos de Israel, Consejero de la Legación de Israel, señor Samuel Goren.

MAÑANA INICÍAMOS LA ENCUESTA "LOS NOVIOS DEL TEATRO METRO"

Cerca de cien mil pesos en regalos de boda para la pareja que resulte elegida por votación de nuestros lectores.— Además, para las personas que voten en la encuesta, sorteo de un viaje en avión a Buenos Aires, ida y vuelta

Como anunciáramos ayer, LA NACION y el TEATRO METRO llevarán a la práctica una simpática iniciativa que, estamos ciertos, ha de contar con la aprobación y el beneplácito de nuestros lectores.

Con ocasión del próximo estreno de la película Metro-Goldwyn-Mayer "El Padre de la Novia", que protagonizan Spencer Tracy y Elizabeth Talyor, y que trata de los problemas a que da origen la boda de una hija casadera, daremos comienzo, a partir desde mañana, a nuestra encuesta para encontrar a "LOS NOVIOS DEL TEATRO METRO". La finalidad de ella consiste en ayudar a una joven pareja de novios, seria y digna, para contraer sus bodas e iniciar su vida matrimonial bajo hagaladores auspicios.

En consecuencia, a partir de mañana, fecha en que se iniciará la publicación de las normas en que se basa la encuesta, toda pareja de novios entre 18 y 30 años de edad, domiciliada en Santiago, y que tenga el firme propósito de casarse el 17 del mes en curso, o en una fecha aproximada, podrá dirigirse a nosotros por carta, exponiendo su caso y los motivos por los cuales quieren ser "LOS NOVIOS DEL TEATRO METRO".

LA IDENTIDAD DE LOS ASPIRANTES QUE PARTICIPEN EN LA ENCUESTA SE MANTENDRA EN LA MAS ESTRICTA RESERVA.

VALIOSOS OBSEQUIOS

La pareja favorecida, cuya elección final estará en manos de nuestros lectores, contraerá su matrimonio civil en el Teatro Metro, y recibirá, después de la ceremonia, REGALOS DE BODA CUYO VALOR SE ACERCA A LOS CIEN MIL PESOS, proporcionados por importantes firmas de la capital.

Por su parte, aquellos de nuestros lectores de cualquier punto del país, que hayan votado a base de cupones por cualquiera pareja de novios, tendrán opción a entrar en un sorteo cuyo premio —por cortesía de la Oficina de Turismo "Panamtur", Agustinas 943— consistirá en un viaje en avión a Buenos Aires, ida y vuelta, completamente gratuito.

No dudamos de que nuestros lectores sabrán elegir a la más digna de las parejas que se presenten. Dependerá de la opinión de ellos, quienes serán "LOS DEL TEATRO METRO".

"¡Cuando la hija se casa, el padre queda con los bolsillos vacíos!", exclama Spencer Tracy, protagonista de la película M.G.M. "El padre de la novia", que motiva nuestra encuesta "LOS NOVIOS DEL TEATRO METRO.

Por $ 950 Señorita

a su elección, gusto y medida en 48 horas, tendrá usted lindos trajes, confeccionados en finas telas floreadas y lisas.

SE RECIBEN HECHURAS

LUISA FARAY

PROFESORA DE MODAS — CREDITOS

MONEDA 1061 — DEPTO. 3 — FONO 65564

PUROS HABANOS

EN ENVASES DE FANTASIA PARA REGALOS

gonella cuchillería

Reembolsos: CASILLA 9352 — SAN ANTONIO 488

MAGNIFICAS OPORTUNIDADES EN LA

GRAN VENTA VERANEO

ALMACENES Paris

Publ LUPERCIO ARANCIBIA

PERFUMERIA

JABON especial para baño y tocador, muy espumoso y aromático .. .. $ 9.80

JABON ASTRA, suave y fragante .. .. $ 15.-

LINDA peineta plástica, en color marfil, tamaño grande $ 10.80

PASTAS Colgate, Forhan's, Phillips y Kolynos, tamaño gigante .... $ 20.80

EXQUISITA Colonia fresca y agradable .. .. $ 45.-

CEPILLOS Nylon, para dientes, tipo prophylactic, artículo importado .. $ 35.-

SOLICITE los finísimos y maravillosos productos Engu; Crema, Polvos, Champú líquido, Leche Base para polvos, Loción astringente, Aceite para limpieza y el famoso Aceite para evitar las quemaduras del sol y aire

Catres

SILLA de playa, finamente terminada, de lona, en colores de moda, con brazos .. .. $ 270.-

SILLON para jardín finamente terminado, en lona, de colores lisos, muy confortable .. .. $ 395.-

CATRE de campaña de tijera, muy plegable, con su respectiva bolsa .. .. $ 685.-

CATRE de campaña plegable, tipo militar, en fierro, ángulo y resortes de acero .. .. $ 985.-

MENAJE

CUCHARAS y tenedores para mesa, de alpaca Mademsa de 1.a calidad tipo inglés .. .. $ 28.80

CUCHARITAS para té. de igual calidad .. $ 11.80

BATERIAS de cocina de 1.a calidad marca Fantuzzi, compuesta de 16 piezas. 1 Olla, 4 Cacerolas, 1 Tetera para agua, 1 Hervidor para leche, 1 Sartén, 1 Cucharón, 1 tetera para té, 3 Pailitas para huevo, 1 Espumadera, 1 Rallador, 1 Colador para caldo .. .. $ 650.-

NUESTROS PRECIOS SON SIEMPRE MAS BAJOS

SASTRERIA Y CAMISERIA

TRAJES de baño en lana retorcida, variedad de colores, desde $ 140.-

SHORT de gabardina mercerizada con Slip de punto en su interior, para caballeros $ 350 y para niños .. .. $ 240.-

POLERAS de hilo de algodón, gran variedad de colores, desde .. .. .. $ 20.-

SLACKS de gabardina mercerizada muy elegante y cómodo, para hombre $ 990, y para niños . $ 490.-

CHAQUETAS blancas de puro lino, cruzada, un botón y dos botones, tipo Smoking, confección fina $ 1,650.-

PALM-BEACH retorcido, artículo muy liviano y fresco, colores de gran novedad, terminación finísima, desde .. .. $ 2,180.-

Blanco

FUNDAS para almohadas, confeccionada en recia tela cruda, con ancha basta calada, para 1 plaza $ 29.80

SABANA tela cruda dos paños, confeccionada en grueso tocuyo con ancha basta calada para una plaza. Cada una .. .. $ 98.—

FRAZADA lana grisón, artículo de gran duración y abrigo, especial para Hoteles y Residenciales, tamaño 1.40 por 2.00. Cada una .. .. $ 189.—

TOALLAS felpa rizo alto y muy absorbente, en colores intensos, salmón, verde, azulino y amarillo, tamaño 45x95 $ 56.40 y en blanco .. .. $ 51.40

CHALONES de pura lana en un hermoso surtido de colores escoceses de la mejor fabricación nacional, medidas, 1.50x2.00. Cada uno .. $ 496.—

Maletería

BOLSAS de lona impermeable para baño en diferentes colores .. .. $ 58.-

VALIJA de cuero, combinado con cierre eclair, chapa fina, medida 36 centímetros .. .. $ 440.-

JUEGO tres maletas, tipo americano, manilla de cuero, ribetes metálicos, 2 chapas finas, medidas 40, 55 y 70 cims. .. .. $ 598.-

ALMACENES Paris

ALAMEDA Y SAN ANTONIO

EL ACERO EN EL REARME DE EUROPA

LONDRES, 1.o .— (Especial por Allan Osborne).— Una importancia trascendental en el programa de rearme de las potencias europeas tiene la producción de acero. En el curso del año pasado, la situación del acero en Europa ha experimentado modificaciones frente a las nuevas necesidades, y a las mayores exigencias de los mercados externos, en cuanto a maquinaria en que el acero constituye el elemento principal.

El problema que hoy se presenta no consiste en si la demanda continuará siendo lo suficientemente alta para mantener en actividad las fábricas de acero de Europa, sino, por el contrario, si habrá acero en cantidad suficiente para mantener los diversos programas de rearme sin perturbar gravemente otras actividades.

En Gran Bretaña, el aumento de la demanda de acero, como consecuencia del programa del rearme, no constituye un problema muy grave, porque es indudable que esa demanda no podrá ser intensa. En efecto, será imposible incrementar la producción de armamentos sin reducir al mismo tiempo la producción de otros artículos que emplean el acero como elemento básico.

La producción de armamentos requerirá relativamente poco acero, en comparación con la mano de obra necesaria; y es una verdad que el acero que necesita la industria armamentista es, a menudo, de calidad y formas especiales. En realidad, la demanda de acero puede aumentar en aquellos países en que la maquinaria y la mano de obra no ocupadas, u ocupadas en forma no completa, cual es el caso de Italia, y posiblemente, de Alemania. Varias nuevas fábricas de acero comenzarán su trabajo en Gran Bretaña el año próximo, lo mismo que en Francia y Luxemburgo, y, posiblemente, en Bélgica.

Este incremento del acero será indispensable para cumplir el programa del rearme y fortalecer las defensas occidentales, frente al poderío bélico oriental, caracterizado, principalmente, en el potencial humano y en cierto tipo de armas terrestres, como tanques y artillería.

En cambio, a nadie puede caber la menor duda que en diseño y en capacidad productiva de aviones, las potencias del Atlántico tienen, y acaso continúen teniendo, una clara ventaja sobre Rusia y sus satélites. A esto hay que agregar los esfuerzos de los países de la Comunidad Británica de Naciones que contribuyen al fondo común del conocimiento técnico y de los recursos.

Esta superioridad debe ser acentuada más aún y concertar, en el campo de la experiencia militar, los elementos que constituyen una equilibrada fuerza aérea. A este respecto, ya existen antecedentes que pueden servir de base: los ejercicios realizados por la Unión Occidental, por iniciativa británica, en que las fuerzas aéreas de las cinco naciones participantes (Gran Bretaña, Francia, Bélgica, Holanda y Luxemburgo) han realizado varias maniobras conjuntas, de cuya experiencia se han obtenido provechosas lecciones.

SOBRIAMENTE CELEBRO EE. UU. EL AÑO NUEVO

NUEVA YORK 1.o, (U. P.)— Los norteamericanos comenzaron hoy la segunda parte del Siglo XX con una inusitada sobriedad, dándose plena cuenta de que el año 1951 puede ser el más importante de sus vidas.

Los clubes nocturnos estuvieron repletos, como de costumbre, el domingo por la noche, cumpliéndose los festejos habituales.

Sin embargo, las celebraciones carecieron del brillo de los años anteriores. En vez de adoptar la actitud de "vivamos hoy que mañana moriremos", los norteamericanos entraron al nuevo año con un espíritu de reverencia. Los ministros del culto esperan que las iglesias se llenen durante todo el día de hoy, como un reflejo de la actitud meditativa nacional ante la tensa situación actual.

Las muertes por accidentes, durante la festividad de fin de año, han sido menores de lo que pensaba.

Desde las 6 P. M. del sábado, 126 personas han muerto por accidentes en las carreteras. Los incendios han causado 26 muertes y otras 11 personas murieron en accidentes aéreos.

Unos 850.000 neoyorkinos se congestionaron anoche en Times Square, para saludar la llegada del Año Nuevo con pitos y cornetas, sin que se registraran incidentes, ni arrestos.

No se vió gran número de personas embriagadas. El estado actual de emergencia nacional contribuyó a mantener una vigilancia en el tráfico tal, que los accidentes resultaron mucho menores que en años anteriores.

En Denver, Colorado, dos pilotos de planeadores hallaron la muerte al ser cogidos por un remolino de viento muy recio y lanzados contra el suelo.

El año 1950 terminó con un formidable incendio para Andy Giordano, de Greenwich, Estado de Connectitcut. Al entrar a una bodega de su propiedad, encendió un fósforo para alumbrarse y luego después se retiró a su residencia contigua.

No habrían trascurrido más de dos minutos cuando se oyó una formidable explosión, la que voló 60 ventanas en un radio de 400 metros.

Giordano descubrió que su padre había mantenido guardados allí desde 1942 fulminantes de dinamita, los que explotaron al contacto de la cerilla encendida.

REELEGIDOS DIRIGENTES COMUNISTAS EN EE. UU.

NUEVA YORK, 1.o (U. P.)— El Partido Comunista reeligió al Comité Ejecutivo para un nuevo período, al terminar el cuarto día de la Convención, el sábado pasado.

La Convención también designó a los reemplazantes de los 11 dirigentes del partido, que están actualmente procesados, para el caso que éstos deban ingresar a la cárcel, a fin de mantener la continuidad del Politburo en Estados Unidos.

Los delegados convencionales reeligieron a William Z. Foster como Presidente del Comité, y a los 11 que fueron declarados culpables del delito de conspiración, además de Elizabeth Gurley, como nuevo miembro del Comité.

La señorita Gurley fué nombrada después que la justicia declaró culpables a Foster y a sus 11 compañeros.

Neurinase
M.R.

Solución y comprimidos

NO SUFRA LA TORTURA DEL INSOMNIO

tranquilice sus nervios con NEURINASE, que no contiene narcóticos y que le producirá un sueño reparador y tranquilo. Ancianos, adultos y niños lo pueden tomar sin adquirir hábito ni fatigar el estómago.

Venta bajo receta médica.

Establecimientos Chilenos Colliére Ltda.

Base: Valeriana. Feniletilmaloniluréa

Novios cumplieron pacto de suicidarse el día 31

NUEVA YORK, 1.o. — (U. P). — John Gebsardt, un estudiante de medicina, de la Universidad de Cornell, de 22 años de edad, y su novia, una estudiante para enfermera, Laura Cross, de 21 años, trataron de quitarse la vida al terminar el año 1950, cumpliendo un pacto suicida.

Funcionarios policiales dijeron que Gebsardt y Laura Cross ingirieron fuertes dosis de una droga, después de dejar notas escritas en el sentido que se les hallaría muertos.

En sus notas no dieron las razones de su determinación

Los médicos están realizando esfuerzos por salvar la vida de ambos.

CONDOLENCIAS DE TRUMAN A AUSTRIA

WASHINGTON, 1.o (U. P.)— El Presidente Truman envió un mensaje de condolencia al Gobierno austriaco por el fallecimiento del Presidente Karl Renner.

Expresó que Renner, fallecido el domingo en la mañana, "fué uno de los estadistas europeos más destacados en la defensa de la causa democrática. El pueblo norteamericano ha justipreciado debidamente su larga carrera de servicios prestados a su país, y su obra de reconstrucción nacional, al término de las dos guerras mundiales".

PEREGRINOS CATOLICOS A LOS SANTOS LUGARES

ROMA, 1.o— (UP).— Veinticinco peregrinos católicos de Colombia y México salieron para Israel, donde visitarán los lugares sagrados de la Tierra Santa.

Los peregrinos, que visitaron Roma para asistir a la ceremonia realizada por el Papa Pío XII, de cerrar la puerta sagrada, proyectan regresar de Israel el 4 del actual.

PASTORAL DEL CARDENAL SPELLMAN EN LOS EE. UU.

NUEVA YORK 1.o, (U. P.)—El Cardenal Spellman, en una Carta Pastoral leída en todas las iglesias de la Archidiócesis de Nueva York, pidió que en los ejercicios religiosos del día de Año Nuevo se renovara la dedicación del mundo al corazón inmaculado de la Virgen María, hecha por el Papa Pío XII.

La Carta, después de decir que en la actual situación mundial "Dios es nuestra única esperanza", y que la oración constante es "más poderosa que la bomba atómica", agregaba: "Por consiguiente, pido que el día de Año Nuevo se celebre la renovación solemne de la dedicación del mundo al corazón inmaculado de la Virgen María, y a nuestro amado Santo Padre Pío XII, quien se ha consagrado esforzándose por lograr la paz mediante la ración por la intercesión de la Madre Misericordia de la humanidad. Este ejercicio sagrado incluirá la lectura del acta de dedicación prescrita por Su Santidad el Papa Pío XII".

FUTBOLISTA ITALIANO MURIO EN ACCIDENTE

LATINA (Italia) 1.o (U. P.) — El antiguo centro delantero del club de fútbol Aprilia, Quinto Ricci, de 21 años de edad, falleció a consecuencias de haber sufrido un recio golpe al estrellarse, durante el juego, con el guardavallas del equipo contrario.

La muerte de Ricci se debió a una contusión cerebral.

APATIA EN EL MERCADO BURSATIL DE LONDRES

LONDRES, 1.o.— (U.P.). — El Mercado de Valores abrió el nuevo año en un estado de apatía. Asistieron a las ruedas sólo unos cuantos corredores.

Las acciones petroleras estuvieron de baja al comienzo, pero después se recuperaron.

COMUNISTAS EJECUTARON A 31 CHINOS ACUSADOS DE COLABORAR CON NU

LONDRES 1.o, (U. P.)—La agencia noticiosa rusa Tass informó que los comunistas chinos ejecutaron a 31 "bandidos", de un grupo de 70 chinos detenidos bajo la acusación de colaborar con las fuerzas norteamericanas en Corea.

Desalentadora respuesta rusa a Occident

HIJO DE UN CABALLO CHILENO EN ESTADOS UNIDOS.— MIAMI, Florida.— El preparador Eddie Barnes vigila al caballo de carrera chileno, de 8 años de edad, "Quemadito" (izquierda), el que a su vez observa la alimentación de su hijo, potrillo todavía no "bautizado". Estos dos fina sangre tendrán oportunidades de lucirse en las carreras de este invierno en la pista de Hialeah Park.— (Foto ACME).

VISHINSKY SE RIE RARAS VECES: PROPONE SALIDA DE TROPAS EXTRANJERAS DE COREA.— LAKE SUCCESS, NUEVA YORK.— Después de proponer a la Asamblea General de las Naciones Unidas el retiro de "todas las tropas extranjeras" en Corea, sin indicar que también deben retirarse las comunistas chinas, Vishinsky conversa animadamente con Jacob Malik, delegado soviético (izquierda), y Viliam Sirkoy, delegado checoeslovaco, y Juliusz Katz-Suchy, delegado polaco, y ríen de alguna ocurrencia vishinskiana. Al Ministro de RR. EE. de Rusia, Vishinsky (centro) pocas veces se le ha visto reír en Estados Unidos.— (Foto ACME).

Ofensiva general...

(DE LA PRIMERA PAGINA)

tán participando directamente en la ofensiva, cuyo objetivo inmediato parece ser Seúl.

Según el vocero, los combates más intensos se libran al sur y sudoeste de Yonchon, a 56 kilómetros al nordeste de Seúl y al este de Kaeson, a 56 kilómetros al noroeste de la capital sudcoreana. Sin embargo, los despachos del frente indicaban que las fuerzas chinas que cruzaron el helado río Imjin en las cercanías de Korangpo, a sólo 45 kilómetros al norte de Seul, habían avanzado en ciertos lugares hasta 29 y 32 kilómetros de Seúl

El portavoz del Octavo Ejército manifestó que los comunistas que atacan en el sector occidental del frente, están ocupando las posiciones tan pronto como los aliados las evacúan pese a los extensos campos de minas, alambradas de púas y el terrible fuego de la artillería norteamericana.

GRANDES BAJAS ROJAS

El jefe de una división norte americana que hace frente a los ataques rojos en el sector occidental del frente, informó al corresponsal de la United Press, Jack Quinn, que el fuego de sus baterías de artillería y soldados causó la muerte entre 7.000 y 8.000 comunistas durante el primer día de la ofensiva. Según ese jefe norteamericano, "estamos dando muerte a diez comunistas por cada soldado que perdemos".

El general (cuyo nombre no puede mencionarse debido a las medidas de seguridad) cuya división ha participado activamente en la guerra de Corea, señaló que las fuerzas de las Naciones Unidas esperaban el ataque comunista y tenían enfilados sus cañones hacia los lugares por donde sabían que los rojos tendrían que venir.

El ataque rojo se produjo como lo predijo el Cuartel de Mac Arthur la semana pasada: entre el 1.o y el 10 de enero. La censura ha impedido por el momento dar más detalles de la operación, en la que, según el corresponsal de la United Press, Vermillion, una división aliada quedó completamente desorganizada. Las unidades del Octavo Ejército que se retiraron hacia las nuevas posiciones, están aplicando la táctica de "arrasarlo todo", para impedir que las tropas comunistas encuentren algo que pueda serles de valor militar.

A diferencia de la apresurada retirada de la línea de Chonchon, hace más de un mes, las tropas de la NU no dejaron equipo o arma alguna tras de sí en el curso del actual repliegue.

Indicando que las operaciones se han extendido a todo lo largo del frente, el portavoz del Octavo Ejército dijo que una división comunista atacó a las tropas de las Naciones Unidas en el sector de Yongpo, entre 16 y 19 kilómetros al sur del paralelo 38, donde la semana pasada las fuerzas aliadas tuvieron que replegarse 13 kilómetros. En el ataque en ese sector participaron dos regimientos comunistas chinos, lo que podría indicar que las unidades del Tercer Ejército de campaña comunista chino ya han ocupado posiciones al sur del paralelo.

El Tercer Ejército chino se encontraba hasta hace poco en la zona de Hungnam.

GRAN ATAQUE AEREO

La Quinta Fuerza Aérea norteamericana respondió a la ofensiva comunista con un "máximo esfuerzo" que comenzó desde las primeras horas de la mañana del lunes, hasta bien entrada de la noche. Los caza de la Quinta Fuerza y las escuadrillas aéreas de la Armada realizaron más de 700 salidas, concentrando sus ataques contra las fuerzas chinas que atacan al norte de Seúl.

Los pilotos que participaron en los ataques, aseguraron haber dado muerte o herido a 1.500 comunistas, pero los observadores destacados en las líneas del frente calcularon que las bajas rojas a consecuencia de los intensos ataques de hoy, fueron el cuádruple de las mencionadas por los pilotos.

Por su parte, las superfortalezas volantes B29 lanzaron 170 toneladas de bombas sobre los cuarteles militares en Myongye-Ri, a 50 kilómetros al este de Pyongyang.

Dos agentes del Servicio de Inteligencia sudcoreano enviados a las líneas enemigas, regresaron e informaron que habían visto a un oficial soviético en Changdon, al noroeste de Seúl.

Este ha sido el primer informe en los últimos meses de que haya oficiales rusos con las fuerzas comunistas en la zona de batalla.

AMENAZADO GOBERNADOR DE INDIANAPOLIS, E. U.

INDIANAPOLIS, 1.o (U. P.)— La Policía procedió a custodiar la residencia del Gobernador del Estado Henry Schrickers, después de recibir éste una llamada telefónica en que se le amenazaba de muerte.

Las autoridades creen que se trata de una broma. La esposa de Schrickers recibió una llamada telefónica el sábado, según la cual se la advertía que "algo iba a ocurrir al Gobernador" esta noche. La Policía informa que hasta el momento nada ha ocurrido al respecto.

Permaneció 152 días en tope de palo de bandera

SAN FRANCISCO, 1.o— (U. P.).— El día de Año Nuevo significa para Erma Leigh su descenso del palo de bandera donde permaneció 152 días, con el propósito de marcar un record.

Erma bajó del asta a la medianoche, desmintiendo indignada los informes de que había aumentado de peso mientras permaneció en lo alto del poste.

Todas las reparticiones de NU quedan en N. York

LAKE SUCCESS, 1.o— (UP). —Las palabras Lake Success que se han convertido en sinónimo de la NU en las informaciones de prensa, desaparecerán de las noticias sobre la organizacsión internacional a partir del 8 de enero.

Desde ese día, en que la oficina de prensa de la NU se trasladará a la sede de la organización en Manhattan, las noticias aparecerán fechadas en "Naciones Unidas, Nueva York".

MUNICIPALIDAD DE ÑUÑOA

PROPUESTAS PUBLICAS

Se solicitan propuestas públicas para tomar en concesión la piscina del Estadio Municipal de Ñuñoa, ubicada en la Avda. Echenique esquina con Loreley, de esta Comuna, durante los meses de enero, febrero y marzo del año 1951.

Las diferentes propuestas se presentarán y abrirán en la Sala del Sr. Alcalde el 3 de enero de 1951 a las 10 horas.

Bases y antecedentes en la Secretaría Municipal de Ñuñoa.

ÑUÑOA, diciembre de 1950.

EL SECRETARIO MUNICIPAL

MOSCU CONTESTO PROPUESTA DE TRES POTENCIAS PARA REALIZAR UNA CONFERENCIA PARA LA PAZ

CONTESTACION SE MANTIENE SECRETA

WASHINGTON, 1.o—(UP). — El Departamento de Estado recibió la contestación rusa a la propuesta de las potencias occidentales de celebrar una entrevista de paz entre las Cuatro Grandes Potencias, y esferas diplomáticas dicen que se trata de una aceptación "desalentadora" y muy condicionada.

Las contestaciones se recibieron hoy en Londres, París y Washington. El portavoz del Departamento de Estado rehusó comentar la nota rusa y dijo que los altos funcionarios estudian su texto y dejarán que sea Moscú quién publique algún dato acerca de la misma.

Sin embargo, informantes fidedignos dicen que la nota es desalentadora porque no sugiere el deseo de encontrar una forma para aliviar la tirantez mundial, como sugirieron el 25 de diciembre Estados Unidos, Gran Bretaña y Francia.

Las potencias occidentales ofrecieron seleccionar delegados auxiliares que se reunirían con el soviético en Nueva York, para acordar el temario de la entrevista de los cuatro Ministros de Relaciones Exteriores, y al mismo tiempo rechazaron la oferta soviética del 3 de noviembre, de una reunión para tratar exclusivamente la cuestión alemana, a la vez que achaban a Rusia la culpa de la actual situación mundial.

Según se dice la nota rusa se ajusta a su "propaganda habitual" y los informantes agregan que aunque no rechaza de plano la sugestión occidental, tampoco la acepta completamente.

Esta actitud parece indicar que Moscú contestó culpando al Occidente por las actuales dificultades mundiales, y ha ofrecido alguna contrapropuesta que tendrá que estudiarse conjuntamente antes que las tres potencias puedan contestar a Moscú.

Antes de la llegada de la contestación rusa, en círculos oficiales se pensaba en la posibilidad de que Rusia rechazara una serie de entrevistas extraoficiales y accediera, en cambio, a una reunión oficial de los cuatro Ministros de Relaciones Exteriores.

No se sabe si Moscú ha seguido este procedimiento.

Los funcionarios también pensaban que Rusia podría presentar contrapropuestas con el objeto de demorar cualquier decisión de los Cuatro Grandes, dando tiempo a que los comunistas chinos hiciesen esfuerzos mayores para sacar de Corea a las fuerzas de las Naciones Unidas.

MOSCU, 1.o— (UP). — Las embajadas de Estados Unidos, Francia y Gran Bretaña anunciaron haber recibido la respuesta soviética a las notas tripartitas del 22 de diciembre, sobre la conferencia cuatripartita.

La respuesta soviética, fechada el 30 de diciembre, fué entregada por los mensajeros de la Cancillería a las Embajadas de las tres potencias occidentales diez minutos antes de la medianoche del 31 de diciembre.

Virtualmente, todos los miembros del Cuerpo Diplomático occidental y "neutral" se encontraban en una fiesta ofrecida en el edificio de la Embajada norteamericana, y cuando estaban dispuestos a levantar sus copas brindando por el nuevo año, se vió al Ministro Consejero norteamericano Walworth Barbour, al Encargado de Negocios británico, Jack Nichols, y al consejero francés Hubert Limairac, reunirse en una esquina del salón para discutir la nota soviética, de cinco páginas

Después los diplomáticos norteamericanos, británicos y franceses estuvieron trabajando hasta horas de la madrugada del día de Año Nuevo traduciendo, interpretando y transmitiendo la respuesta soviética a sus respectivas capitales.

Todos los diplomáticos interesados rehusaron hacer comentarios.

TORMENTA ANUNCIAN EN COSTAS DE N. ORLEANS

NUEVA ORLEANS, 1.o— (U. P.).— La Oficina Meteorológica ordenó se izaran banderas advirtiendo a las embarcaciones pequeñas la posibilidad de una tormenta.

La Oficina Meteorológica añadió que existía peligro de tempestad desde Ownsville, Texas, a Lake Charles, Luisiana.

SU EMANCIPACION ESTA CELEBRANDO AUSTRALIA

SIDNEY, Australia, 1.o (UP) —Australia dió comienzo hoy a la celebración del año en que se cumplen las bodas de oro de su emancipación, dentro de una tensa atmósfera, que es el reflejo de la situación mundial.

Hace 50 años, los seis Estados que hoy forman a Australia, lograron dar cuerpo a una federación, después de prolongados esfuerzos para sacudir el dominio de Gran Bretaña.

Hoy se recordó en el Centennial Park, sitio preciso en donde por primera vez se proclamó la constitución del Estado Federal australiano, la fecha aludida; bajo una lluvia copiosa.

Estos festejos tendrá su culminación el 9 de mayo próximo, día en que se conmemorará la instalación del Primer Parlamento de la Comunidad Británica de Naciones, el que fué inaugurado en Melbourne por el difunto rey Jorge V, cuando era aún Duque de York.

Jorge VI, que inauguró el actual Parlamento, que funciona ahora en Canberra, el 9 de mayo de 1927, siendo también en esa fecha Duque de York, dirigió un mensaje a los 8.000.000 de australianos, y en él hizo referencias al tema de la defensa contra la agresión comunista.

Lo que aprenden los jóvenes en Rusia

Se les enseña que el progreso sólo se logra mediante el derramamiento de sangre. Se les inculca que la religión es sólo una superstición primitiva, explotada por las clases gobernantes. Las opiniones dadas por Stalin, son consideradas como una verdad absoluta y pura. Una nueva religión basada en el odio; un sistema de educación tendiente a formar generaciones de fanáticos peligrosos... Lea en SELECCIONES de diciembre, que ha salido ya, estas revelaciones de un profesor ruso acerca de la enseñanza comunista, y más de 30 artículos de interés y actualidad, y el resumen completo de un libro sensacional acerca de los milagros de Lourdes, que publicó un médico célebre, basado en su propia experiencia, y con gran sinceridad.
Pague sólo $ 10, por el ejemplar

HIERRO VENEZOLANO RECIBIRAN EN EE. UU.

NUEVA YORK, 1.o.— (UP).— El "Américan Marchant Marine Institute", informó que se espera que este año se transporten a Estados Unidos dos millones de toneladas de mineral de hierro venezolano y señaló que con la explotación de los depósitos de hierro descubiertos en Venezuela, se ha abierto una nueva ruta a la Marina Mercante norteamericana.

La organización citada dijo que para el transporte del mineral de hierro venezolano se utilizarán varios barcos especiales de 24.000 toneladas de desplazamiento de tipo "Venore", que está actualmente dedicados al tráfico entre Chile y Baltimore.

Esos transportes cargarán mineral de hierro en puertos de Venezuela y los descargarán en los altos hornos de Baltimore.

PLANTAS CUBIERTAS DE PIELES PREOCUPAN A HOMBRES DE CIENCIA

WASHINGTON, 1.o (UP). —Los hombres de ciencia del Instituto Smithsoniano estudian algunas plantas cubiertas de "pieles" de los Andes septentrionales, para determinar lo que pretendía la naturaleza al crearlas.

Dichas plantas, que pertenecen a la familia de las Margaritas y a veces tienen una altura doble a la de un hombre, poseen una cubierta espesa, parecida a la lana, rodeada de una trama de cerdas "semejante a los hábitos que visten algunos monjes".

Esas plantas viven en clima frío y a grandes altitudes.

El Instituto no considera que esas cubiertas sean una adaptación al frío, porque, según aduce, otras plantas que viven en alturas semejantes y en climas aún más fríos no tienen esas capas protectoras.

2.034 inmigrantes llegan a Buenos Aires el día 31

BUENOS AIRES, 1.o. — (U. P). — El 31 de diciembre llegaron al puerto de Buenos Aires 2.034 personas del exterior en tres transatlánticos el "Conte Grande" y "Paolo Toscanilli" ambos italianos y "Juan de Garay".

En su mayoría los pasajeros son inmigrantes italianos y españoles que vienen a radicarse en este país.

"Todo el mundo desea la paz", dijo el Papa

CIUDAD DEL VATICANO 1.o. — (U. P.). — Su Santidad el Papa Pío XII, en su llamamiento de Año Nuevo por la paz dijo que 1950, el Año Santo de la Iglesia Católica Romana, no señaló el fin de una época, sino que el "alentador" comienzo de un nuevo camino.

El Santo Padre dijo ante los miembros del Cuerpo Diplomático acreditado ante el Vaticano, en la audiencia anual de Año Nuevo, que él estimaba que el Año Santo había sido una evidencia viva del deseo universal de paz y "más bien que el término de una época, señala en la historia que se ha comenzado un alentador viaje por un nuevo camino".

El Papa expresó: "De todas las manifestaciones a que dió lugar el Año Santo, no hay ninguna en el orden de las relaciones humanas que sea más importante, más significativa que la afirmación proclamada de la voluntad de los pueblos hacia la paz, hacia una paz equitativa libre de condiciones injustas y de toda carga intolerable. Todos desean esta paz, todos la imploran. Todos han manifestado con igual energía, su horror a la guerra y su convicción de que ese es menos que nunca, el medio adecuado para resolver los conflictos y restablecer la justicia."

FLEURS D'AMOUR

PERFUME - LOCION
JABON - POLVOS

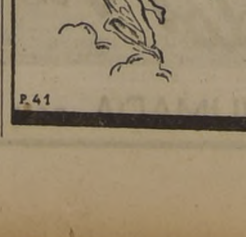

Roger & Gallet
Paris

P. 41

Año Nuevo pasó Truman en yate "Williamsburg"

A BORDO DEL B
XINGTON, EN EL RIO
TOMAC, 1.o.— (UP).— P
sidente Truman y los m
de su séquito saludaron el
año a bordo del yate pres
"Williamsburg", anclado
a la isla Blakiston, en el
tomac.
Truman tocó varias pie
piano y estuvo con sus
fiantes hasta la 1 A. M.
que se retiró a dormir. L
ciales del yate y los miem
Servicio Secreto encargado
protección del Presidente
contraban junto a éste.
Joseph Short, secretar
prensa de la Casa Blanca
mó a los corresponsales
encuentran en el barco
ton", cerca del yate, que
man se siente "animado
buen estado de salud al
el nuevo año. Según
Presidente pesa 79 kilos
mos, cinco kilos menos
ce un año.
Anoche, desde el yate,
envió al pueblo norteam
el siguiente mensaje: "Es
1951 traiga la paz al mu

PRESION DE AMENAZ GUERRA SEÑALO FR

MADRID, 1.o— (UP)
generalísimo Franco adv
mundo en un mensaje
Nuevo, que no sólo hay
cer frente a la amenaza
nista y derrotarla físic
sino que ésto tiene que se
pañado por reformas m
les y espirituales.
Hablando por radio,
media hora, a los español
tro y fuera del país, dijo
comunismo en 30 años,
feccionado métodos que
creer al hombre que pers
fin de justicia social.
Franco defendió tamb
Gobierno y dijo que Esp
hecho más progreso en la
en ningún otro año de
toria. Agregó que todo
había logrado no sólo
ayuda exterior, sino que
a tentativas desde el
para destruir la unidad
nal española.
Refiriéndose a la situa
ternacional, dijo: "No p
eludir en la presente
hecho real de que el mun
sufriendo una inmensa
de amenaza de guerra.
biera desaparecido sin d
el próximo agresor tuv
certeza de que tendría
gar un precio muy eleva
su agresión".

AUMENTAN HUELGAS TRANSPORTE, IRLAN

DUBLIN 1.o, (U. P.)
nientos obreros del petról
liados al Sindicato del tr
en general irlandés, que
semanas comenzaron la hu
rroviaria, acordaron no t
tiempo extra y su decisió
naza con inmovilizar el aer
de Shannon y las nueve
partes de las industrias del
Conforme a la decisión,
miones con petróleo se de
a las 5.30 de la tarde en e
donde se encuentren, sin
en tiempo adicoinal de ir
viaje al lugar del destin
decisión es un paso previ
huelga general el no se
ven las peticiones de a
salarios.
Los obreros asistieron
mandamiento judicial a
diencia del tribunal que
el caso, pero declararon
vez que la Corte no pued
que se
aceptarían sus otras
Por su parte, los emple
carios de Dublin que se
en huelga
sometieron el caso al arbi
Gobierno autorizó a los
continuar cerrados durante
mana y no se puede
en el efectivo circulante.
La huelga ferroviaria ya
sado el entorpecimiento
tribución de los correos.
seiscientas valijas con
dencia de navidades pro
de Estados Unidos,
el puerto de Cobh, al que
jeron a Dublin por ferroc
ra distribuirse tan pron
sea posible.

FACULTAD DE MEDIC SE FUNDO EN MENDO

BUENOS AIRES, 1.o
P.).— En el último día
el Ministerio de Educació
blica dió a conocer un
por el cual se crea la
de medicina de la "Universi
Cuyo", que funciona
doza y que llevará el
del doctor Tomás Perón
del Presidente de la Repúbl
La Facultad fué inau
ayer en Mendoza en una
monia que presidió el
Perón.

AUMENTAN RACIONES CARNE EN LOS SOV

LONDRES, 1.o— (U
La Radio de Moscú dijo
rusos recibirán un 50
to más de carne y
en 1951 que en 1950.
dió las cifras específicas
La transmisión
Rusia tenía ahora un
ciento más de
granjas colectivas que en
más de
de ovejas y cabras.

POLLA CHILENA DE BENEFICENCIA

ADMINISTRADA POR LA JUNTA CENTRAL DE BENEFICENCIA.— AUTORIZADA POR LEYES 5443, 7384, 7874, 9346 Y DECRETO DE HACIENDA N.o 3679.—

EL ORDEN DE LLEGADA DE LOS CABALLOS, PARA LOS EFECTOS DEL PAGO DE PREMIOS, SERA EL FIJADO OFICIALMENTE POR EL HIPODROMO CHILE DE SANTIAGO EN LA CANCHA, PARA LOS EFECTOS DEL PAGO DE LAS APUESTAS MUTUAS. — EN CASO DE EMPATE SE SUMARAN LOS PREMIOS CORRESPONDIENTES Y SE DIVIDIRAN POR IGUALES PARTES. — CUANDO DOS O MAS CABALLOS QUE PARTICIPEN EN LA CARRERA ACTUEN EN CORRAL, SERAN CONSIDERADOS INDEPENDIENTES PARA LOS EFECTOS DEL PAGO DE PREMIOS.

LISTA OFICIAL DE PREMIOS DEL
SORTEO N.º 113
1.º DE ENERO DE 1951

EMISION 40.000 NUMEROS, EN UNA SERIE

CLASICO "AÑO NUEVO"

HIPODROMO CHILE DE SANTIAGO

01

Núm.	Premio	Núm.	Premio
01017	1200	01147	1200
01018	1200	01158	1200
01024	1200	01163	1200
01043	1200	01169	1200
01049	1200	01174	1200
01056	1200	01192	1200
01058	2000	01209	1200
01059	1200	01215	1200
01072	1200	01231	2000
01073	1200	01234	1200
01079	1200	01245	10000
01109	1200	01263	1200
01111	2000	01276	1200
01118	2000	01281	1200
01127	1200	01297	1200
01143	1200	01299	1200
01146	2000	01301	1200

CORSARIO

01305 10212

Núm.	Premio	Núm.	Premio
01306	1200	01701	1200
01307	1200	01714	1200
01314	1200	01715	1200
01322	2000	01729	1200
01346	1200	01730	2000
01367	1200	01739	1200
01445	1200	01751	2000
01465	1200	01758	1200
01475	1200	01776	1200
01508	1200	01777	2000
01532	1200	01785	1200
01551	1200	01789	1200
01578	1200	01801	1200
01583	2000	01802	1200
01593	2000	01805	1200
01595	1200	01839	1200
01617	1200	01845	1200
01618	1200	01849	1200
01620	1200	01857	1200
01634	1200	01875	2000
01635	2000	01894	1200
01636	1200	01901	2000
01641	1200	01907	1200
01655	2000	01914	1200
01659	1200	01916	1200
01660	1200	01925	1200
01661	1200	01935	1200
01674	2000	01966	1200
01675	1200	01974	1200
01681	2000	01998	1200
01699	2000		

02

Núm.	Premio	Núm.	Premio
02017	1200	02127	1200
02020	1200	02138	1200
02029	1200	02143	1200
02033	1200	02152	1200
02035	1200	02154	1200
02053	2000	02163	1200
02058	1200	02166	1200
02063	1200	02168	2000
02085	1200	02173	1200
02112	1200	02180	1200
02124	2000	02182	1200
		02184	1200

AILLA

02195 10212

Núm.	Premio	Núm.	Premio
02198	1200	02484	1200
02223	1200	02496	2000
02226	1200	02502	1200
02233	1200	02530	1200
02237	1200	02563	1200
02241	1200	02586	2000
02256	1200	02600	1200
02259	1200	02626	1200
02268	1200	02629	1200
02272	1200	02659	1200
02275	1200	02693	1200
02279	1200	02710	1200
02280	1200	02722	1200
02313	1200	02734	1200
02316	1200	02743	1200
02317	1200	02744	1200
02324	1200	02750	1200
02334	1200	02765	1200
02375	1200	02784	1200
02324	1200	02798	1200
02385	1200	02804	1200
02392	1200	02807	1200
02408	1200	02810	1200
02419	1200	02820	1200
02426	1200	02825	1200
02433	2000	02843	1200
02449	1200	02847	1200
02452	1200	02890	1200
02459	1200	02909	1200
02468	1200	02928	2000
02469	1200	02930	2000
02480	1200	02943	1200

CHOROY

02944 10213

Núm.	Premio	Núm.	Premio
02960	1200	02987	1200
02967	1200	02988	2000
02986	1200	02993	1200

03

Núm.	Premio	Núm.	Premio
03003	1200	03524	1200
03054	2000	03530	1200
3057	1200	03554	1200
03061	2000	03555	2000
03065	1200	03576	1200
03083	2000	03578	1200
03092	1200	03583	2000
3145	1200	03584	1200
3146	1200	03587	1200
03153	1200	03597	1200
03158	2000	03598	1200
03159	1200	03610	1200
03161	2000	03649	1200
03180	2000	03656	1200
03198	1200	03660	2000
3205	1200	03680	1200
3219	1200	03684	1200
3227	1200	03713	1200
3245	1200	03718	2000
3249	1200	03733	1200
3252	1200	03746	1200
3262	1200	03756	1200
3285	1200	03760	2000
3291	1200	03773	1200
3301	1200	03791	1200
3312	2000	03795	2000
3315	1200	03805	2000
3332	1200	03806	2000
3337	1200	03811	1200
3354	2000	03820	1200
3359	1200	03823	1200
3361	1200	03834	1200
3382	1200	03836	1200
3388	1200	03851	1200
3392	1200	03853	2000
3396	1200	03858	1200
3411	2000	03907	1200
3424	1200	03914	1200
3460	1200	03924	1200
03492	1200	03934	1200
03501	1200	03940	1200
03516	1200	03978	1200

04

Núm.	Premio	Núm.	Premio
04003	1200	04490	2000
04005	1200	04521	1200
04006	1200	04523	1200
04018	1200	04526	1200
04028	1200	04536	1200
04030	1200	04553	1200
04041	1200	04556	2000
04051	1200	04557	1200
04054	2000	04576	1200
04071	1200	04613	1200
04085	2000	04661	2000
04093	2000	04696	1200
04095	1200	04702	1200
04103	1200	04744	1200
04111	1200	04763	1200
04117	2000	04782	1200
04129	1200	04791	1200
04131	1200	04793	1200
04136	1200	04794	1200
04181	1200	04806	1200
04237	2000	04820	1200
04276	1200	04826	2000
04287	1200	04827	1200
04295	1200	04832	2000
04297	1200	04841	1200
04314	2000	04843	1200
04316	1200	04861	1200
04326	1200	04870	2000
04331	1200	04907	1200
04386	1200	04913	2000
04397	1200	04922	1200
04399	2000	04932	1200
04408	1200	04940	1200
04419	1200	04941	10000
04425	1200	04958	1200
04433	1200	04964	2000
04461	1200	04971	1200
04475	1200		

05

Núm.	Premio	Núm.	Premio
05024	1200	05331	5000
05076	2000	05348	1200
05092	1200	05358	1200
05096	2000	05376	1200
05097	1200	05378	1200
05113	1200	05416	1200
05118	2000	05435	1200
05121	1200	05448	1200
05129	1200	05462	1200
05147	2000	05473	2000
05167	2000	05499	1200
05198	1200	05503	1200
05207	1200	05512	1200
05252	1200	05523	1200
05282	1200	05551	2000
05298	1200	05556	1200
05312	1200	05561	1200
05315	1200	05574	1200
05325	2000	05584	1200
05339	1200		

GOYO

05607 10212

Núm.	Premio	Núm.	Premio
05621	1200	05814	1200
05630	1200	05845	1200
05637	1200	05848	1200
05649	1200	05849	1200
05650	2000	05854	1200
05651	1200	05864	1200
05676	1200	05894	1200
05730	1200	05900	1200
05752	1200	05920	1200
05758	1200	05924	1200
05771	1200	05961	2000
05806	1200	05982	1200

06

Núm.	Premio	Núm.	Premio
06032	1200	06507	2000
06080	1200	06525	1200
06084	1200	06550	1200
06098	2000	06558	2000
06131	1200	06568	2000
06140	1200	06571	1200
06162	1200	06575	2000
06198	1200	06593	1200
06201	1200	06599	2000
06216	1200	06603	2000
06227	1200	06638	1200
06228	2000	06672	1200
06234	1200	06673	1200
06242	1200	06698	1200
06256	1200	06706	1200
06274	1200	06714	1200
06277	1200	06715	1200
06299	1200	06732	2000
06300	2000	06738	1200
06319	1200	06752	1200
06349	1200	06762	1200
06364	2000	06772	1200
06371	10000	06789	1200
06387	1200	06809	1200
06404	1200	06832	1200
06449	1200	06838	1200
06502	1200	06862	1200
		06869	1200

CASH DOWN

06873 10212

Núm.	Premio	Núm.	Premio
06875	1200	06938	1200
06886	1200	06942	1200
06897	1200	06959	1200
06900	1200	06961	1200
06913	1200	06980	1200
06978	1200	06991	1200

07

Núm.	Premio	Núm.	Premio
07008	2000	07618	1200
07023	1200	07621	1200
07050	1200	07629	1200
07057	1200	07633	1200
07064	1200	07644	1200
07122	1200	07650	1200
07140	1200	07661	1200
07145	1200	07687	1200
07156	1200	07716	1200
07187	1200	07738	1200
07213	1200	07745	1200
07220	2000	07792	10000
07233	1200	07801	1200
07236	2000	07806	1200
07251	1200	07808	1200
07254	1200	07810	1200
07276	1200	07816	1200
07287	1200	07821	1200
07301	1200	07846	1290
07303	2000	07877	2000
07310	1200	07900 ct.	1200
07314	1200	07901 ct.	1200
07330	1200	01902 ct.	1200
07361	1200	07903 ct.	1200
07374	1200	07904 ct.	1200
07394	1200	07905	1200
07408	1200	07905 ct.	1200
07417	1200	07906 ct.	1200
07418	1200	07907 ct.	1200
07445	1200	07908 ct.	1200
07460	1200	07909 ct.	1200
07477	1200	07910 ct.	1200
07492	1200	07911	2000
07495	1200	07911 ct.	1200
07520	1200	07912 ct.	1200
07536	1200	07913 ct.	1200
07551	2000	07914 ct.	1200
07556	1200	07915 ct.	1200
07562	1200	07916 ct.	1200
07565	1200	07917 ct.	1200
07591	1200	07918 ct.	1200
07614	1200	07919 ct.	1200

07920

$ 100.000

Núm.	Premio	Núm.	Premio
07921	1200	07958 cent	1200
07921 cent	1200	07959 cent	1200
07922	1200	07960 cent	1200
07922 cent	1200	07961 cent	1200
07923 cent	1200	07962 cent	1200
07924 cent	1200	07963 cent	1200
07925 cent	1200	07964 cent	1200
07926 cent	1200	07965 cent	1200
07927 cent	1200	07966 cent	1200
07928 cent	1200	07967 cent	1200
07929	1200	07968 cent	1200
07929 cent	1200	07969 cent	1200
07930	1200	07970 cent	1200
07930 cent	1200	07971 cent	1200
07931 cent	1200	07972 cent	1200
07932 cent	1200	07973 cent	1200
07933 cent	1200	07974 cent	1200
07934 cent	1200	07975 cent	1200
07935 cent	1200	07976	1200
07936 cent	1200	07976 cent	1200
07937 cent	1200	07977 cent	1200
07938 cent	1200	07978 cent	1200
07939 cent	1200	07979 cent	1200
07940 cent	1200	07980 cent	1200
07941 cent	1200	07981 cent	1200
07942 cent	1200	07982 cent	1200
07943 cent	1200	07983 cent	1200
07944 cent	1200	07984 cent	1200
07945 cent	1200	07985 cent	1200
07946 cent	1200	07986 cent	1200
07947 cent	1200	07987 cent	1200
07948 cent	1200	07988 cent	1200
07949 cent	1200	07989 cent	1200
07950 cent	1200	07990 cent	1200
07951	1200	07991 cent	1200
07951 cent	1200	07992 cent	1200
07952 cent	1200	07993 cent	1200
07953 cent	1200	07994 cent	1200
07954 cent	1200	07995 cent	1200
07955 cent	1200	07996 cent	1200
07956 cent	1200	07997 cent	1200
07957 cent	1200	07998 cent	1200
07958 cent	1200	07999 cent	1200

08

Núm.	Premio	Núm.	Premio
08012	1200	08259	1200
08023	2000	08267	1200
08100	2000	08313	1200
08110	1200	08323	1200
08129	1200	08359	1200
08136	1200	08364	1200
08142	1200	08373	1200
08150	2000	08404	1200
08164	1200	08410	1200
08183	1200	08416	1200
08185	1200	08423	2000
08187	1200	08429	1200
08200	1200	08441	1200
08201	1200	08476	1200
08253	1200	08497	1200
		08509	2000

08514

$ 50.000

Núm.	Premio	Núm.	Premio
08522	1200	08755	1200
08531	1200	08762	1200
08534	1200	08770	1200
08537	1200	08795	1200
08542	1200	08802	1200
08549	1200	08809	2000
08554	1200	08819	1200
08560	1200	08843	2000
08568	1200	08847	1200
08581	1200	08849	1200
08598	1200	08850	1200
08601	1200	08875	1200
08624	1200	08904	1200
08656	1200	08905	1200
08671	1200	08912	1200
08681	2000	08913	10000
08691	1200	08973	2000

09

Núm.	Premio	Núm.	Premio
09022	1200	09589	1200
09042	1200	09600	1200
09060	1200	09609	2000
09130	2000	09622	1200
09140	1200	09623	1200
09157	1200	09631	1200
09185	1200	09652	1200
09202	1200	09674	1200
09205	1200	09715	1200
09256	1200	09763	1200
09282	1200	09804	1200
09285	1200	09822	2000
09327	1200	09824	1200
09364	1200	09854	1200
09381	1200	09862	1200
09444	1200	09868	1200
09456	1200	09878	1200
09460	1200	09887	1200
09472	1200	09890	1200
09475	1200	09892	1200
09515	1200	09911	1200
09534	1200	09937	1200
09543	1200	09950	1200
09547	1200	09961	1200
09562	1200	09993	1200
09588	1200	09997	1200

10

Núm.	Premio	Núm.	Premio
10007	1200	10473	1200
10017	1200	10477	1200
10065	1200	10524	2000
10074	1200	10570	1200
10095	1200	10611	1200
10110	1200	10619	1200
10116	1200	10627	1200
10120	1200	10630	2000
10125	1200	10636	1200
10130	1200	10655	1200
10162	1200	10668	1200
10182	1200	10675	1200
10184	1200	10678	1200
10189	1200	10698	1200
10193	2000	10700	1200
10195	2000	10710	1200
10213	1200	10717	1200
10251	1200	10728	1200
10253	2000	10753	1200
10266	1200	10755	1200
10267	1200	10768	1200
10277	1200	10773	1200
10282	2000	10826	1200
10315	1200	10828	1200
10319	2000	10866	1200
10327	1200	10871	1200
10331	1200	10905	1200
10342	1200	10936	1200
10343	1200	10941	2000
10346	1200	10954	1200
10391	1200	10965	1200
10417	2000	10969	1200
		10970	1200

11

Núm.	Premio	Núm.	Premio
11013	1200	11553	1200
11017	1200	11616	1200
11020	2000	11623	1200
11028	1200	11625	1200
11039	2000	11626	1200
11061	1200	11636	1200
11062	1200	11640	2000
11072	1200	11644	1200
11073	1200	11667	2000
11082	2000	11676	1200
11100	1200	11683	1200
11184	1200	11685	2000
11195	1200	11701	1200
11205	1200	11726	1200
11207	1200	11742	1200
11211	1200	11761	1200
11219	1200	11770	1200
11234	1200	11786	1200
11235	1200	11816	1200
11295	1200	11825	1200
11296	1200	11831	1200
11301	1200	11832	1200
11310	2000	11861	1200
11325	1200	11871	1200
11336	1200	11873	1200
11350	2000	11883	1200
11380	2000	11893	1200
11386	1200	11922	1200
11395	1200	11941	1200
11427	1200	11945	1200
11437	1200	11952	1200
11444	2000	11972	1200
11448	1200	11973	1200
11467	1200	11987	2000
11493	1200	11997	1200

12

Núm.	Premio	Núm.	Premio
12006	1200	12089	1200
12032	2000	12095	1200
12035	1200	12099	2000
12040	1200	12108	1200
12046	1200	12113	1200
12068	1200	12145	1200
12076	1200	12148	1200
12079	1200	12181	1200
12082	1200	12185	1200
		12190	1200

FOGON

12205 10212

Núm.	Premio	Núm.	Premio
12230	1200	12630 cen.	1200
12241	1200	12631 cen.	1200
12254	1200	12632 cen.	1200
12262	1200	12633 cen.	1200
12286	1200	12634 cen.	1200
12300	1200	12635 cen.	1200
12315	1200	12636	1200
12321	1200	12636 cen.	1200
12352	1200	12637 cen.	1200
12366	2000	12638 cen.	1200
12387	1200	12639 cen.	1200
12422	1200	12640 cen.	1200
12429	1200	12641 cen.	1200
12432	1200	12642 cen.	1200
12436	1200	12643 cen.	1200
12446	1200	12644 cen.	1200
12454	1200	12645 cen.	1200
12473	1200	12646 cen.	1200
12491	2000	12647 cen.	1200
12493	1200	12648 cen.	1200
12506	2000	12649 cen.	1200
12516	1200	12650 cen.	1200
12517	2000	12651 cen.	1200
12534	1200	12652 cen.	1200
12536	1200	12653	1200
12542	2000	12653 cen.	1200
12555	2000	12654	1200
12574	2000	12654 cen.	1200

12 MILLONES DE PESOS
MAYOR 26453
TERMINACION

Los billetes cuyo último número sea 3 cobrarán $ 1.200 el entero, y $ 60 el vigésimo, además del premio que le corresponde según esta lista.

Núm.	Premio	Núm.	Premio
12551	1200	12655 cen.	1200
12595	1200	12656 cen.	1200
12600 cen.	1200	12657 cen.	1200
12601 cen.	1200	12658 cen.	1200
12602 cen.	1200	12659 cen.	1200
12603 cen.	1200	12660 cen.	1200
11604 cen.	1200	11661 cen.	1200
11605 cen.	1200	11662 cen.	1200
11606 cen.	1200	12663 cen.	1200
12607	1200	12664 cen.	1200
12607 cen.	1200	12665 cen.	1200
12608 cen.	1200	12666 cen.	1200
12609 cen.	1200	12667 cen.	1200
12610	2000	12668 cen.	1200
12610 cen.	1200	12669 cen.	1200
12611 cen.	1200	12670	1200
12612 cen.	1200	12670 cen.	1200
12613 cen.	1200	12671 cen.	1200
12614 cen.	1200	12672 cen.	1200
12615 cen.	1200	12673 cen.	1200
12616 cen.	1200	12674 cen.	1200
12617 cen.	1200	12675 cen.	1200
12618 cen.	1200	12676 cen.	1200
12619 cen.	1200	12677 cen.	1200
12620 cen.	1200	12678 cen.	1200
12621 cen.	1200	12679 cen.	1200
12622 cen.	1200	12680 cen.	1200
12623 cen.	1200	12681 cen.	1200
12624 cen.	1200	12682 cen.	1200
12625 cen.	1200	12683 cen.	1200
12626 cen.	1200	12684 cen.	1200
12627 cen.	1200	12685 cen.	1200
12628 cen.	1200	12686 cen.	1200
12629 cen.	1200	12687 cen.	1200

4.o PREMIO MAYOR

HARAPIENTO

12688

$ 40.000

Núm.	Premio	Núm.	Premio
12689 cen.	1200	12758	1200
12690 cen.	1200	12781	1200
12691 cen.	1200	12786	1200
12692 cen.	1200	12811	1200
12693 cen.	1200	12828	2000
12694 cen.	1200	12844	1200
12695 cen.	1200	12851	1200
12696 cen.	1200	12862	1200
12697 cen.	1200	12869	1200
12698 cen.	1200	12877	1200
12699 cen.	1200	12889	1200
12705	1200	12913	2000
12722	1200	12920	1200
12723	2000	12925	1200
12725	1200	12955	1200
12751	1200	12982	1200
		12988	1200

13

Núm.	Premio	Núm.	Premio
13005	5000	13513	1200
13018	1200	13552	1200
13029	1200	13554	1200
13098	1200	13563	2000
13105	1200	13598	2000
13115	1200	13601	1200
13125	1200	13624	1200
13130	2000	13632	1200
13136	2000	13634	1200
13167	1200	13650	1200
13242	1200	13675	1200
13261	1200	13688	1200
13264	1200	13693	2000
13265	1200	13703	1200
13274	2000	13705	1200
13285	1200	13707	1200
13291	1200	13715	1200
13329	1200	13793	1200
13346	1200	13808	1200
13379	1200	13816	1200
13383	1200	13819	1200
13388	1200	13826	1200
13409	120	13838	1200
13409	1200	13838	1200
13412	2000	13863	1200
13422	1200	13886	2000
13441	2000	13906	1200
13457	1200	13923	1200
13464	1200	13957	1200
13466	1200	13960	2000
13490	1200	13991	1200
13496	2000		

14

Núm.	Premio	Núm.	Premio
14007	1200	14467	2000
14019	1200	14476	1200
14052	1200	14477	1200
14058	1200	14485	1200
14065	1200	14510	2000
14069	2000	14515	1200
14090	1200	14524	1200
14109	1200	14544	1200
14111	1200	14552	1200
14111	1200	14552	1200
14114	1200	14626	1200
14116	1200	14627	1200
14129	1200	14661	1200
14141	2000	14671	1200
14156	1200	14675	1200
14166	1200	14688	1200
14177	1200	14709	1200
14214	1200	14713	1200
14233	1200	14747	1200
14245	1200	14761	1200
14272	1200	14775	1200
14273	1200	14782	1200
14290	1200	14821	1200
14294	1200	14832	1200
14299	1200	14834	2000
14301	1200	14842	1200
14313	1200	14843	1200
14344	1200	14844	1200
14400	1200	14849	1200
14405	1200	14876	1200
14413	1200	14895	1200
14429	1200	14910	2000
14433	2000	14911	2000
14434	1200	14940	1200
14446	2000	14951	1200
14447	1200	14958	1200
14462	1200	14976	2000
		14987	1200

15

Núm.	Premio	Núm.	Premio
15047	2000	15390	1200
15056	1200	15412	1200
15069	1200	15425	1200
15075	1200	15444	1200
15076	1200	15503	5000
15105	1200	15504	1200
15107	1200	15516	5000
15109	1200	15523	1200
15115	1200	15568	1200
15133	1200	15578	1200
15155	1200	15580	1200
15155	1200	15618	1200
15169	1200	15626	2000
15172	1200	15639	1200
15174	2000	15644	1200
15194	1200	15664	1200
15200	2000	15705	1200
15225	1200	15727	1200
15241	1200	15728	1200
15274	1200	15754	1200
15275	1200	15767	1200
15294	1200	15805	1200
15312	1200	15851	1200
15314	1200	15882	2000
15318	1200	15890	1200
15329	1200	15909	1200
15334	1200	15920	1200
15340	1200	15933	1200
15358	1200	15943	1200
15381	1200	15977	1200
15389	1200	15978	1200
		15981	1200

16

Núm.	Premio	Núm.	Premio
16024	1200	16539	1200
16053	1200	16625	1200
16058	1200	16647	1200
16064	1200	16651	2000
16116	1200	16693	2000
16194	1200	16703	2000
16233	1200	16728	10000
16238	2000	16733	1200
16270	1200	16754	2000
16315	1200	16762	1200
16316	1200	16766	1200
16318	1200	16767	1200
16332	1200	16771	2000
16341	1200	16776	1200
16372	1200	16795	1200
16373	1200	16817	1200
16377	1200	16819	1200
16381	1200	16821	1200
16437	1200	16843	1200
16455	1200	16848	1200
16472	1200	16854	1200
16479	1200	16857	1200
16480	1200	16863	1200
16502	1200	16900	1200
16518	2000	16926	1200
16519	2000	16959	1200
16527	1200	16995	1200
16531	1200		

17

Núm.	Premio	Núm.	Premio
17019	1200	17471	1200
17025	1200	17502	2000
17034	2000	17522	1200
17045	2000	17546	1200
17049	1200	17577	1200
17053	1200	17583	1200
17059	1200	17603	2000
17060	1200	17626	1200
17062	1200	17633	1200
17076	1200	17644	1200
17086	1200	17671	1200
17092	1200	17686	1200
17093	2000	17705	1200
17104	1200	17721	1200
17107	1200	17726	1200
17114	1200	17731	2000
17119	1200	17735	1200
17125	1200	17739	1200
17136	1200	17740	1200
17145	2000	17752	1200
17185	1200	17780	2000
17194	1200	17788	1200
17198	2000	17804	1200
17205	1200	17833	2000
17213	1200	17835	1200
17238	1200	17849	2000
17256	1200	17863	1200
17274	1200	17867	2000
17279	1200	17887	1200
17288	1200	17893	1200
17327	1200	17899	1200
17332	2000	17922	1200
17348	1200	17935	1200
17387	1200	17950	1200
17391	1200	17966	1200
17454	1200	17983	1200
		17988	1200

18

Núm.	Premio	Núm.	Premio
18005	1200	18570	1200
18014	2000	18603	1200
18025	1200	18623	1200
18054	1200	18638	1200
18076	1200	18642	1200
18085	1200	18662	2000
18141	1200	18698	1200
18146	1200	18726	1200
18216	1200	18736	1200
18242	2000	18739	1200
18253	1200	18755	1200
18284	2000	18782	1200
18314	1200	18812	1200
18319	1200	18813	1200
18328	2000	18815	1200
18388	1200	18818	1200
18395	1200	18819	2000
18401	1200	18842	1200
18415	2000	18843	1200
18432	1200	18846	1200
18458	1200	18858	2000
18469	1200	18866	1200
18496	1200	18868	1200
18515	2000	18887	1200
18522	1200	18902	2000
18553	1200	18928	1200
18554	1200	18932	1200
18555	1200	18934	1200
18558	1200	18957	1200
18569	1200	18973	1200

19

Núm.	Premio	Núm.	Premio
19000	1200	19225	1200
19007	1200	19225 cent.	1200
19058	2000	19226 cent.	1200
19059	1200	19227 cent.	1200
19069	2000	19228 cent.	1200
19116	1200	19229	1200
19124	1200	19229 cent.	1200
19134	2000	19230 cent.	1200
19143	1200	19231 cent.	1200
19159	1200	19232 cent.	1200
19200 cent.	1200	19233 cent.	1200
19201 cent.	1200	19234 cent.	1200
19202 cent.	1200	19235 cent.	1200
19203 cent.	1200	19236 cent.	1200
19204 cent.	1200	19237 cent.	1200
19205 cent.	1200	19238 cent.	1200
19206 cent.	1200	19239 cent.	1200
19207 cent.	1200	19240 cent.	1200
19208 cent.	1200	19241 cent.	1200
19209 cent.	1200	19242 cent.	1200
19210 cent.	1200	19243 cent.	1200
19211 cent.	1200	19244	1200
19212 cent.	1200	19244 cent.	1200
19213 cent.	1200	19245 cent.	1200
19214 cent.	1200	19246 cent.	1200
19215 cent.	1200	19247 cent.	1200
19216 cent.	1200	19248 cent.	1200
19217 cent.	1200	19249 cent.	1200
19218 cent.	1200	19250 cent.	1200
19219 cent.	1200	19251 cent.	1200
19220 cent.	1200	19252 cent.	1200
19221 cent.	1200	19253 cent.	1200
19222 cent.	1200	19254 cent.	1200
19223 cent.	1200	19255 cent.	1200
19224 cent.	1200	19256 cent.	1200
		19257 cent.	1200

APROXIMACION

19258 5000

2.o PREMIO MAYOR

REMO

19259

$ 1.000.000

APROXIMACION

19260 5000

Núm.	Premio	Núm.	Premio
19261 cent.	1200	19302	1200
19262 cent.	1200	19344	1200
19263 cent.	1200	19356	1200
19264 cent.	1200	19359	1200
19265 cent.	1200	19408	1200
19266	1200	19439	2000
19266 cent.	1200	19486	1200
19267 cent.	1200	19389	1200
19268 cent.	1200	19514	1200
19269 cent.	1200	19531	1200
19270 cent.	1200	19542	1200
19271 cent.	1200	19554	1200
19272 cent.	1200	19628	1200
19273	2000	19630	1200
19273 cent.	1200	19662	1200
19274 cent.	1200	19689	1200
19275 cent.	1200	19697	1200
19276 cent.	1200	19700	1200
19277 cent.	1200	19727	1200
19278 cent.	1200	19732	1200
19279 cent.	1200	19737	1200
19280 cent.	1200	19751	1200
19281 cent.	1200	19762	1200
19282 cent.	1200	19764	1200
19283 cent.	1200	19773	1200
19284 cent.	1200	19776	1200
19285 cent.	1200	19784	2000
19286 cent.	1200	19803	1200
19287 cent.	1200	19807	1200
19288 cent.	1200	19828	1200
19289 cent.	1200	19852	2000
19290 cent.	1200	19858	2000
19291 cent.	1200	19869	1200
19292 cent.	1200	19880	1200
19293 cent.	1200	19881	1200
19294 cent.	1200	19904	1200
19295 cent.	1200	19919	1200
19296 cent.	1200	19928	1200
19297 cent.	1200	19934	1200
19298 cent.	1200	19950	1200
19299 cent.	1200	19968	1200
		19980	1200

20

Núm.	Premio	Núm.	Premio
20013	2000	20264	1200
20015	1200	20316	1200
20064	1200	20329	1200
20083	1200	20331	1200
20096	1200	20355	2000
20101	1200	20400	1200
20127	1200	20407	2000
20145	1200	20435	1200
20165	1200	20443	1200
20180	1200	20457	1200
20210	1200	20470	1200
20245	1200	20504	1200
20252	5000	20546	1200

ORINOCO

20575 10213

Núm.	Premio	Núm.	Premio
20583	1200	20822	1200
20588	2000	20836	1200
20639	1200	20846	1200
20689	2000	20853	2000
20701	1200	20857	1200
20709	1200	20861	1200
20719	1200	20862	1200
20738	1200	20865	2000
20754	1200	20871	1200
20757	1200	20875	2000
20776	1200	20879	2000
20795	1200	20965	2000
20801	2000	20979	1200
20802	1200	20982	1200
20820	1200	20994	2000

21

Núm.	Premio	Núm.	Premio
21008	2000	21417	1200
21014	1200	21425	1200
21020	1200	21441	1200
21026	2000	21442	1200
21043	1200	21443	1200
21050	1200	21447	2000
21064	2000	21449	1200
21073	2000	21460	2000
21075	1200	21475	2000
21098	1200	21478	2000
21100	1200	21504	1200
21119	2000	21505	1200
21127	2000	21510	1200
21139	1200	21526	1200
21150	1200	21527	2000
21172	1200	21528	1200
21177	1200	21546	1200
21179	1200	21575	1200
21193	1200	21577	1200
21202	1200	21581	1200
21203	2000	21582	1200
21205	1200	21608	2000
21212	1200	21625	2000
21215	1200	21627	1200
21219	1200	21647	1200
21222	5000	21663	1200
21230	5000	21688	10000
21244	1200	21695	1200
21245	1200	21705	1200
21252	1200	21712	1200
21259	1200	21773	1200
21266	1200	21793	1200
21267	1200	21813	1200
21270	1200	21822	1200
21281	1200	21826	1200
21287	1200	21828	1200
21298	1200	21857	1200
21301	1200	21861	2000
21317	1200	21863	2000
21320	2000	21891	1200
21322	1200	21902	1200
21325	2000	21904	2000
21327	1200	21907	1200
21354	1200	21916	1200
21363	1200	21918	1200
21364	10000	21929	1200
21369	1200	21940	1200
21377	1200	21956	1200
21407	1200	21966	1200
21410	2000	21997	1200

22

Núm.	Premio	Núm.	Premio
22031	1200	22521	1200
22046	1200	22559	1200
22050	1200	22563	1200
22053	1200	22567	2000
22071	1200	22575	1200
22077	1200	22594	1200
22081	1200	22596	2000
22092	1200	22613	1200
22095	1200	22637	1200
22109	1200	22647	1200
22110	1200	22651	1200
22111	1200	22653	2000
22116	1200	22662	1200
22117	1200	22679	1200
22142	1200	22697	1200
22153	1200	22702	1200
22155	1200	22703	1200
22162	1200	22722	1200
22208	1200	22743	1200
22221	1200	22754	2000
22225	1200	22756	1200
22297	1200	22770	1200
22318	1200	22773	1200
22347	1200	22777	1200
22349	1200	22787	1200
22356	2000	22805	1200
22357	1200	22811	1200
22364	2000	22817	1200
22367	1200	22849	1200
22397	1200	22851	1200
22404	1200	22866	1200
22406	1200	22897	1200
22431	1200	22914	1200
22434	1200	22925	1200
22447	1200	22927	1200
22465	1200	22944	1200
22487	1200	22973	1200
22495	1200	22982	1200
22502	1200	22997	1200

23

Núm.	Premio	Núm.	Premio
23013	1200	23566	2000
23019	1200	23593	1200
23023	2000	23603	1200
23038	1200	23630	1200
23045	1200	23636	1200
23062	2000	23647	1200
23101	1200	23648	1200
23107	1200	23658	1200
23128	1200	23702	1200
23130	1200	23707	1200
23132	1200	23709	1200
23143	1200	23711	1200
23144	1200	23726	1200
23152	1200	23730	2000
23156	1200	23745	1200
23162	1200	23753	2000
23179	1200	23770	1200
23202	1200	23772	1200
23204	1200	23774	1200
23208	1200	23776	1200
23222	1200	23795	1200
23229	2000	23803	1200
23272	1200	23809	1200
23284	1200	23811	1200
23303	1200	23812	1200
23334	1200	23813	1200
23346	1200	23846	1200
23370	1200	23862	1200
23384	2000	23863	1200
23402	1200	23866	1200
23435	2000	23869	1200
23445	1200	23893	2000
23477	1200	23902	10000
23516	1200	23927	1200
23549	1200	23992	1200

24

Núm.	Premio	Núm.	Premio
24022	1200	24507	2000
24030	1200	24552	1200
24043	1200	24567	2000
24049	1200	24570	2000
24064	1200	24575	1200
24073	1200	24576	1200
24078	1200	24603	1200
24086	1200	24620	1200
24091	1200	24623	1200
24125	1200	24628	1200
24138	2000	24637	2000
24150	1200	24666	2000
24194	2000	24671	1200
24207	1200	24689	1200
24217	1200	24693	2000
24234	2000	24700	2000
24315	1200	24744	1200
24318	1200	24746	1200
24319	1200	24761	1200
24331	1200	24774	1200
24342	2000	24793	1200
24343	1200	24804	1200
24346	2000	24862	1200
24391	1200	24868	1200
24392	1200	24870	1200
24409	1200	24875	1200
24426	1200	24900	1200
24427	1200	24903	1200
24428	1200	24910	1200
24430	2000	24941	1200
24438	1200	24960	1200
24447	1200	24963	1200
24484	2000	24968	2000
24499	1200	24982	1200
		24983	2000

25

Núm.	Premio	Núm.	Premio
25088	1200	25330 cent.	1200
25091	2000	25331	1200
25093	1200	25331 cent.	1200
25105	1200	25332 cent.	1200
25125	1200	25333 cent.	1200
25136	1200	25334 cent.	1200
25141	1200	25335 cent.	1200
25170	1200	25336 cent.	1200
25189	1200	25337 cent.	1200
25202	2000	25338 cent.	1200
25205	1200	25339 cent.	1200
25206	1200	25340 cent.	1200
25234	1200	25341	1200
25250	1200	25341 cent.	1200
25261	1200	25342 cent.	1200
25300 cent.	1200	25343	1200
25301 cent.	1200	25343 cent.	1200
25302 cent	1200	25344 cent	1200
25303	1200	25345 cent.	1200
25303 cent	1200	25346 cent	1200
25304 cent	1200	25347	1200
25305 cent	1200	25347 cent	1200
25306 cent	1200	25348 cent	1200
25307 cent	1200	25349 cent	1208
25308 cent	1200	25350 cent	1200
25309	1200	25351 cent	1200
25309 cent	1200	25352 cent	1200
25310 cent	1200	25353 cent	1200
25311 cent	1200	25354 cent	1200
25312 cent	1200	25355 cent	1200
25313 cent	1200	25356 cent	1200
25314 cent	1200	25357 cent	1200
25315 cent	1200	25358 cent	1200
25316 cent	1200	25359 cent	1200
25317 cent	1200	26360 cent	1200
26318 cent	1200	25361 cent	1200
25319 cent	1200	25362 cent	1200
25320	2000	25363 cent	1200
25320 cent	1200	25364 cent	1200
25321 cent	1200	25365 cent	1200
25322 cent	1200	25366 cent	1200
25323 cent	1200	25367 cent	1200
25324 cent	1200	25368 cent	1200
25325 cent	1200	25369 cent	1200
25326 cent	1200	25370 cent	1200
25327 cent	1200	25371 cent	1200
25328 cent	1200	25372 cent	1200
25329 cent	1200	25373 cent	1200

3.er PREMIO MAYOR

CORCOLEN

25374

$ 100.000

Núm.	Premio	Núm.	Premio
25375 cent	1200	25496	1200
25376 cent	1200	25505	1200
25377 cent	1200	25529	1200
25378 cent	1200	25571	1200
25379 cent	1200	25589	1200
25380 cent	1200	25623	1200
25381 cent	1200	25635	1200
25382 cent	1200	25647	1200
25383 cent	1200	25650	1200
25384 cent	1200	25652	1200
25385 cent	1200	25670	1200
25386 cent	1200	25679	1200
25387 cent	1200	25685	1200
25388 cent	1200	25690	1200
25389 cent	1200	25695	1200
25390 cent	1200	25710	2000
25391 cent	1200	25730	1200
25392 cent	1200	25785	1200
25393 cent	1200	25811	1200
25394	1200	25831	1200
25394 cent	1200	25839	1200
25395 cent	1200	25846	1200
25396 cent	1200	25853	1200
25397 cent	1200	25860	1200
25398 cent	1200	25867	1200
25399 cent	1200	25872	1200
25413	1200	25929	1200
25421	1200	25935	1200
25440	1200	25937	1200
25441	1200	25951	1200
25469	1200	25964	1200
25480	1200	25981	1200

26

Núm.	Premio	Núm.	Premio
26016	1200	26409 cent	2000
26071	2000	26410 cent	2000
26086	1200	26411 cent	2000
26101	1200	26412 cent	2000
26112	5000	26413 cent	2000
26118	1200	26414 cent	2000
26149	1200	26415 cent	2000
26159	2000	26416 cent	2000
26162	1200	26417 cent	2000
26164	1200	26418 cent	2000
26168	2000	26419 cent	2000
26187	1200	26420 cent	2000
26190	1200	26421 cent	2000
26210	1200	26422 cent	2000
26229	1200	26423 cent	2000
26239	1200	26424 cent	2000
26259	1200	26425 cent	2000
26272	1200	26426 cent	2000
26274	1200	26427 cent	2000
26291	1200	26428 cent	2000
26293	1200	26429 cent	2000
26306	1200	26430 cent	2000
26308	1200	26431 cent	2000
26310	1200	26432 cent	2000
26324	1200	26433 cent	2000
26329	1200	26434 cent	2000
26344	1200	26435 cent	2000
26354	2000	26436 cent	2000
26357	1200	26437 cent	2000
26386	1200	26438 cent	2000
26400 cent	2000	26439 cent	2000
26401 cent	2000	26440 cent	2000
26402 cent	2000	26441 cent	2000
26403 cent	2000	26442 cent	2000
26404 cent	2000	26443 cent	2000
26405 cent	2000	26444 cent	2000
26406	1200	26445 cent	2000
26406 cent	2000	26446 cent	2000
26407 cent	2000	26447 cent	2000
26408 cent	2000	26448 cent	2000
		26449 cent	2000

(PASA A LA PAGINA 12)

PROXIMO SORTEO
CINCO MILLONES

$ 500 ENTERO Y $ 25 VIGESIMO

(INCLUIDO IMPUESTO)

28 DE ENERO DE 1951

NOTAS OFICIALES: 1.—LA TERMINACION LA DA EL NUMERO FAVORECIDO CON LOS 12 MILLONES, EL QUE NO COBRARA TERMINACION; 2.—LAS APROXIMACIONES NO COBRAN CENTENA, PERO SI EL PREMIO QUE OBTUVIEREN EN EL SORTEO; 3.—LOS PREMIOS SE PAGARAN, SEGUN LA LISTA OFICIAL, DESDE EL MARTES 2 DE ENERO HASTA EL 30 DE JUNIO DE 1951 (180 DIAS), SIN MAS REBAJA QUE EL 2% A LOS PREMIOS DE $ 1.000.000.— O MAS QUE CORRESPONDEN AL VENDEDOR DEL BILLETE. SI EL VENDEDOR FUERE REVENDEDOR, DICHO 2% SE REPARTIRA POR MITAD ENTRE ESTE Y EL AGENTE GENERAL DE LA RESPECTIVA ZONA; 4.—NO SE ATENDERA RECLAMO ALGUNO POR SUBSTRACCION, ADULTERACION DE BILLETE O POR ERRORES QUE APAREZCAN EN LAS PUBLICACIONES DE DIARIOS, REVISTAS Y TRANSMISIONES DE RADIOS.

ELIAS TORO GALVEZ, Contador, Registro N.o 7453.

FRANCISCO JAVIER HURTADO
NOTARIO.

ALVARO COVARRUBIAS ARLEGUI, Director Gerente
Santiago, Mac Iver 541. — Teléfono 33750 — Casilla 1589.

LA PASCUA Y EL DEPORTE INGLES

LONDRES (Bippa).— (Por avión).— Para muchos ingleses las fiestas de Navidad de hoy en día no tienen ya el mismo ambiente que antaño. No se reducen solamente a sentarse junto al hogar, al amor de la lumbre. El espíritu tradicional continúa siendo el mismo predominando las reuniones familiares y de amigos, y los juegos y diversiones para los niños. Pero el deporte y la atracción de otros espectáculos, junto con mayores facilidades de transporte, han forzado un cierto cambio de vida durante las Pascuas de Navidad.

Una gran parte de la población sale a la calle el día de Navidad en busca de espectáculos y pasatiempos, regresando después a sus hogares para celebrar la festividad del día en el ambiente familiar. El año pasado en Inglaterra se celebraron 88 partidos de fútbol de la Liga entre el primero y el segundo día de Navidad, con una asistencia de más de 2.000.000 personas. Otras 500.000 personas acudieron a encuentros de menor importancia. Millares de jóvenes jugaron en partidos amateurs y juveniles de la Asociación de Fútbol. El rugby, cuyo enemigo más temible es la escarcha, despierta entre los muchachos de hoy día una atracción tan irresistible como la ejercida sobre los jóvenes de antaño. Así vemos que el día de Navidad del año pasado se celebraron 50 partidos de rugby en Inglaterra y 70 al día siguiente. Además tuvieron lugar otros encuentros entre equipos "A" y de otras categorías.

Para 1950 se confeccionó también un programa de rugby de la misma extensión, que fué acogido con todo entusiasmo especialmente por los estudiantes de Universidades, Escuelas Públicas y hospitales que se hallaban de vacaciones, y el personal de las Fuerzas Armadas que se encuentre disfrutando de permiso. Los campos de golf de Inglaterra se hallan también concurridos. El golf ha dejado de ser un deporte que se practica solamente cuando hace buen tiempo. Sus aficionados tendrán como aliciente la novedad de jugar con pelotas rojas, a menos que haya demasiada nieve sobre el terreno. A lo largo de las carreteras y sobre caminos y a campo traviesa, marcharán centenares de ciclistas y de corredores dedicados con todo ardor a fortalecer sus facultades físicas. La caza y las carreras de caballos, de obstáculos, tienen también su público. Las heladas son el único peligro contra las carreras de caballos. El año pasado, se celebraron doce carreras de caballos en distintos sitios el día de Navidad, figurando entre ellas la carrera anual de Wolverhampton que siempre atrae una gran muchedumbre. Este año, las carreras más importantes se celebraron en Wolverhampton y en Kempton Park.

TRES PARTIDOS EN CUATRO DIAS

LONDRES (Bippa).— (Por avión).— En estas Navidades se han celebrado partidos de "badminton", billar, tenis de mesa juegos de bolos entre profesionales, carreras de perros, de motocicletas, concursos de pesca, etc., y todos ellos contaron con su público. Pero destacándose entre todos estos acontecimientos deportivos figuran los partidos de fútbol de Liga, a través de los cuales se decide el porvenir inmediato de muchos clubes como consecuencia de jugar tres encuentros en cuatro días, que dieron comienzo el sábado 23 de diciembre.

Hace un año el Liverpool se las arregló para mantenerse a la cabeza de la Liga, puesto que tuvo que ceder finalmente al Portsmouth que resultó campeón. El Middlesborough y el Notts Country lograron anotar en su Haber seis puntos al final de los tres partidos. El Charlton y el Bradford sufrieron tres derrotas consecutivas. Al final de la temporada, el Charlton, tras un gigantesco esfuerzo, logró conservar su puesto en la Primera División, pero el Bradford fué relegado a la Tercera División. El Notts County, con la ayuda de los seis puntos tan vitales conseguidos durante las Pascuas de Navidad, fué elevado a la Segunda División. El Preston North End, en su lucha para reconquistar su puesto en la Primera División, tuvo una mala actuación durante las Navidades, y, como consecuencia, vió frustradas sus ilusiones. Estos pocos ejemplos sirven para demostrar el efecto que produce un programa tan congestionado sobre las ambiciones y proyectos de los clubes de Liga. La forma de jugadores es completamente irregular e, incluso, de verdadero caos. Los resultados de los partidos son inesperados, debiéndose ello al esfuerzo que se realiza con el frecuente desplazamiento de un lugar a otro, la falta de tiempo suficiente para recobrar las fuerzas y para que los entrenadores y los masajistas pongan en condiciones a los jugadores después de los encontronazos, lesiones, y de la tensión que se experimenta al jugar ante un público más numerosos que el corriente.

ENTRADAS RECORD

LONDRES. (Bippa).— (Por avión).— Generalmente durante el período de fiestas de Navidad se renueva la lucha entre equipor rivales de zonas vecinas. Así, por ejemplo, este año el Middlesborough se enfrentó con su tradicional enemigo, el Newcastle; los equipos de Lancashire, Burnley, Everton, Blackpool y Liverpool celebrarán partidos entre sí. La asistencia a todos estos encuentros es muy numerosa. En el mes de diciembre del año pasado se creyó que había comenzado a disminuir la atracción que ejerce el fútbol de la postguerra. Durante un período de varias semanas el promedio de entrada era menor que de costumbre. Pero la entrada registrada en los partidos de los fiestas de Navidad batió todos los records. El secretario de la Liga de Fútbol, Mr. Fred Howarth, había dicho que en su opinión la asistencia máxima que se podía lograr con un programa de 44 partidos, era de 1.250.000 personas. Este cálculo resultaba bastante acertado, ya que el día 16 de octubre de 1948 se había establecido un record de 1.167.446 personas. Pero el año pasado, acudieron a los partidos celebrados el día de Navidad 1.226.098 aficionados, elevándose esta cifra al día siguiente a 1.253.572.

Los secretarios de club habían soñado siempre con unas Navidades de Oro, y el sueño se había convertido en realidad, logrando ingresar en sus cuentas bancarias unas 350.000 libras esterlinas al final de los tres días. La Players' Provident Scheme recibió una suma de 12.000 libras esterlinas como compensación a los jugadores por no poder celebrar las Navidades en compañía de sus familias, y por todas las molestias causadas. A esto se debe el que los futbolistas vean con agrado que las fiestas de Navidad se celebren solamente una vez al año. En el partido Middlesborough-Newcastle se registró una entrada de 53.596 personas, siendo posible que se haya superado esta cifra en las pasadas Navidades dado el lugar tan destacado en que se encuentran esta temporada ambos equipos. El año pasado se cerraron las puertas del campo de Villa Park, en Birmingham, al encontrarse en él 75.000 espectadores; lo mismo ocurrió en otros tres campos.

1950, el gran año del deporte argentin

SATISFACCIONES A GRANEL TUVO EL BASQUETBOL FEMENINO: LO MERECIA

MARIO ARANEDA, FUTURO "CRACK" DE GREEN CROSS

Presentamos a Mario Araneda Dinamarca: 20 años de edad, interior derecho de la "cuarta" del Green Cross, a la que ha llegado después de 7 años de actuación en los teams inferiores de la cruz verde. Viene de la tercera división infantil, pero se inició cuando apenas era un niño, en el Población Polígono de Quinta Normal.

Araneda es actualmente el capitán de la "cuarta", conjunto que resultó vicecampeón en el torneo "Sergio Livingstone". Posteriormente, en el torneo oficial de la Sección Cadetes, ganó dos veces a la "U", se impuso al Iberia, a la Unión Española, y empató con Magallanes. Fué una campaña llena de regularidad bien controlada por el entrenador Raúl Marchant.

Las buenas condiciones lucidas por Araneda, lo han conducido en varias oportunidades, a ocupar un puesto en el team de reserva. Sus ambiciones no son otras que llegar a jugar en primera, y después a crack internacional. Se tiene mucha fe y cree que podrá cumplir bien con su club, donde se le estima y se le considera.

Para Araneda, no hay más cracks en el fútbol profesional, por lo menos en la temporada oficial de 1950, que Félix Díaz, scorer del campeonato; Ortiz, buen mediozaguero del Green Cross; Manuel Salamanca, delantero del Magallanes; Osvaldo Sáez, centro half del Colo Colo, y Cortés, otro medio zaguero que se viene destacando en el Audaz Italiano. Araneda tenía su candidato para campeón, y este no era que el Green Cross, pero... para otra vez será.

El joven player de la cruz verde tiene especiales palabras de reconocimiento para los dirigentes del Green Cross, y para los doctores Dávila y Baeza, que lo atendieron en enfermedad que lo mantuvo inactivo durante varios meses. Ahora, repuesto del todo, espera seguir con mejor entusiasmo en su deporte favorito, y llegar pronto a figurar entre los cracks del fútbol local. Ojalá cumpla sus deseos...

TIENE NUEVA DIRECTIVA SAN MIGUEL DE CASTRO

En una asamblea general que celebró recientemente el Deportivo San Miguel de Castro, procedió a elegir el nuevo directorio para el próximo año. Este quedó integrado por las siguientes personas:

Presidente, señor Luis Puga; vicepresidente, señor José Orellana; secretario, señor Manuel Gómez; prosecretario, señor Carlos Flores; tesorero, señor Enrique Gálvez; protesorero, señor Víctor Parra y concertadores de partidos, los señores Julio Pissle, Juan Leiva, Manuel Covarrubias y Manuel Campos.

SE QUEJA CONTRA FUTBOLISTA QUE AGREDIO A PLATKO

Del socio M. Valenzuela, del Club Colo Colo, hemos recibido la siguiente carta, que damos a conocer a continuación:

"Como socio activo de mi club, hago la siguiente denuncia: Cuando acudí a la sede social para adquirir impuestos encontré muy campante, jugando tenis de mesa con una señorita, al jugador Humberto López, quien agredió de hecho al entrenador del primer equipo, señor Francisco Platko, en los camarines del Estadio Nacional.

¿Acaso la directiva no tomó ninguna medida contra el aludido jugador? ¿Qué acaso Platko no es una autoridad en Colo Colo? Y si no lo fuera ¿no merece el respeto como entrenador?

Es necesario que la directiva del club tome conocimiento de esta denuncia, a fin de que proceda a eliminar a elementos que, con su actitud de abierta indisciplina, desprestigian a la institución.

Saluda atentamente a Ud., M. Valenzuela, socio N.o 8727.

BUENA LABOR DE SUS DIRIGENTES

Una amplia labor cumplió en 1950 el Directorio de la Federación Femenina de Básquetbol de Chile "Sarita López".

Al principio trabajó con entusiasmo por la preparación de la Selección Nacional, que concurrió al Tercer Campeonato Sudamericano realizado en Lima, donde Chile ocupó el primer lugar, formado por las siguientes jugadoras: Marta Ortiz, Alicia Hernández, Ruth Orellana, Olivia Ramírez, Fedora Penelli, Yolanda Penelli, Natacha Méndez y Consuelo Olea, de la Asociación Santiago; Hilda Ramos e Iris Buendía, de la Asociación Universitaria; Catalina Meyer, de la Asociación de Temuco, y María Gallardo, de la Asociación de Osorno. Entrenadora de este cuadro fué la ex jugadora internacional de la Universitaria, señorita Antonia Karzulovic

Realizado el Sudamericano, el Directorio de la Federación Femenina de Básquetbol de Chile se entregó de lleno a la preparación del Campeonato Nacional, cuya rueda final se jugó el mes pasado en esta capital.

Actualmente, la Directiva del básquetbol femenino estudia varias temporadas internacionales, jiras al extranjero y la preparación del primer Campeonato Mundial de Básquetbol Femenino, que se realizará, a mediados del año que se inicia, en nuestra capital.

La Directiva de la Federación Femenina de Básquetbol de Chile está formada como sigue: presidenta, señorita Amelia Reyes Pinto; vicepresidenta, señora Teresa Torres de Santibáñez; secretaria, señorita Angela Rocca; prosecretaria, señorita Genny Gleisser; tesorera, señorita Mafalda Penelli, y directora, señora Georgina Riveros de Campaña.

ASI FUE 1950

La mejor actividad del básquetbol femenino en el presente año fué, sin lugar a duda, el Campeonato Nacional, que se realizó en el Estadio Chile, con los seis vencedores de los zonales y los campeones de 1949, que actúan por derecho propio.

Este torneo fué el décimo de los efectuados, ya que anteriormente se habían realizado nueve campeonatos, con los siguientes resultados:

1934: campeón, Santiago, realizado en esta capital.

1939: nuevamente fué campeón Santiago, y el torneo se realizó en esta capital.

1940: campeón, Santiago, torneo realizado en Iquique.

1943: campeón, Santiago, torneo realizado en el gimnasio San José, de Temuco.

1944: campeón María Elena, competencia realizada en Santiago.

1945: campeón, María Elena, torneo realizado en Concepción.

1948: campeón, Santiago, campeonato efectuado en Osorno.

1949: campeón, Santiago, competencia realizada en el Estadio Chile, de esta capital.

1950: campeón, Santiago, torneo realizado en la capital.

La Asociación de Básquetbol Femenino de Santiago, que preside doña Estela Valenzuela, se hizo representar en este campeonato por las siguientes jugadoras: Marta Ortiz, Norma Hernández, Luciana Maldonado, Ruth Orellana, Elena Yávar, Eugenia Mallea, Laura Piña, Emma Erbetta, Lucrecia Terán, Nilda Pino, Hilda Castens y Clotilde Gajardo.

Entrenador del cuadro fué don Isaac Ferrer, secundado por los señores Manuel Campos y José Rodríguez.

El cargo de médico lo desempeñó el doctor Lisandro San Martín.

Atletas del B. Sud Americano vencieron en torneo de 1950

En la mañana y tarde de ayer, y con el control técnico de la Asociación Universitaria, se realizó el campeonato anual de atletismo de la Asociación Deportiva Bancaria, que congregó a las representaciones de los Bancos de Chile, Sud Americano, Español-Chile Osorno y La Unión, Londres y América del Sur y Caja Bancaria de Pensiones.

La victoria le correspondió en esta oportunidad al conjunto del Banco Sud Americano, con 153 puntos y que tuvo en Hernán Figueroa, a su mejor exponente. En el segundo puesto se ubicó el Banco de Chile, con 135.

100 METROS: 1.o Raúl Dasori, 11,5, B. Ch., 10 puntos; 2.o Pablo Mans, 11,8, Osorno, 6; 3.o Leandro Omegna, 12, Chile, 4; 4.o Jorge Alvarez, 12,8, Chile, 3; 5.o Julio Formás, 13,6., Caja NBanc., 2; 6.o Oscar Rojas, s|t, Caja Banc. 1.

DISCO: 1.o César Hurtado, 28,18 Sud. Amer., 10; 2.o Eduardo Picand, 26,70, Osorno, 6; 3.o Augusto Chris, 21,38, Chile, 4.

ALTO: 1.o Luis Flotes, 1,71, Chile, 10; 2.o Manuel Saavedra, 1,66, B. S. A., 6; 3.o César Hurtado, 1,50, B. S. A., 4; 4.o Leandro Omegna, 1,45, B. Ch., 3; 5.o Aquiles Cáceres, 1,32, B. Ch., 2; 6.o Julio Fornes, 1,32, C. Bancaria, 1.

DARDO: 1.o Hernán Figueroa, 50,90, B. S. A., 10, record bancario; 2.o Augusto Christ, 41,47, B. Ch., 6; 3.o Eduardo Picand, 37,25, Osorno, 4; 4.o César Hurtado, 32,17, B. S. A., 3; 5.o Patricio Marchall, 30, B. S. A., 2; 6.o Luis Pereda, 23,05, C. Bancaria, 1.

400 PLANOS: 1.o Ernesto Rojas, 52,5, C. Bancaria, 10, record bancario; 2.o Patricio Marchall, 54,5, B. S. A., 6; 3.o Ramón Santelices, 56,6, B. S. A., 4; 4.o Carlos Pau, 56,6, B. Español, 3; 5.o Hugo Cáceres, s|t, B. Español, 2; 6.o Patricio Rodríguez, s|t, B. Ch., 1.

1.500 METROS: 1.o Julio Molina, B. S. A., 4,23,2, 10; 2.o Ignacio Modiano, Lond., 4,24,6, 6; 2.o Sergio Concha, Esp., 4,33,6, 4; 4.o Carlos Arévalo, B. S. A., 4,52,6, 3.

SALTO LARGO: 1.o Raúl Dasori, Ch., 6,06, 10; 2.o Jorge Alvarez, Ch., 5,57, 6; 3.o Pablo Manns, Osorno, 5,36, 4; 4.o Osvaldo Muñoz, Osorno, 4,74, 3; 5.o Aquiles Cáceres, Ch., 4,55, 2; 6.o Wolf Trepte, B. S. A., 4,28, 1.

POSTA DE 4x100 METROS: 1.o Banco de Chile, 47, 20; 2.o Banco Sud Americano, 47,1, 12; 3.o Banco de Osorno, 49,8, 8; 4.o Caja Bancaria, 52,6, 6.

200 METROS PLANOS CONTRA EL TIEMPO: 1.o Raúl Dasori, Chile, 23 5|10, empate record bancario; 2.o Ernesto Rojas, C. Bancaria, 23 5|10; 3.o Julio Molina, S. Amer., 24 6|10; 4.o Leandro Omegna, Chile, 25; 5.o Luis Flottes, Chile, 26 5|10; 6.o Manuel Saavedra, S. Amer., 27 5|10.

800 METROS PLANOS: 1.o Gerardo Cabrera, Osorno, 2.9 4|10; 2.o Ignacio Modiano, Londres, 2.9 9|10; 3.o Raúl Pardo, Chile, 2.33 5|10; 4.o Julio Formás, C. Banc., 2.33 7|10; 5.o Juan Mena, Chile, s|t.; 6.o Gmo. Zepeda, Chile, s|t.

SALTO TRIPLE: 1.o Patricio Marshall, S. Amer., 11,67; 2.o Enrique Jaramillo, S. Amer., 11,65; 3.o Pablo Mans, Osorno, 11,06; 4.o Jorge Alvarez, Chile, 10,81; 5.o Jorge Aspillaga, Chile, 10,57.

LANZAMIENTO DE LA BALA: 1.o Hernán Figueroa, S. Amer., 13,38, record bancario; 2.o Carlos Valdivieso, Chile, 10,90; 3.o Jorge Aspillaga, Chile, 10,43; 4.o Enrique Jaramillo, S. Amer., 9,25; 5.o Eduardo Silva, Chile, 8,07; 6.o Luis Pereda, C. Bancaria, 7,44.

3.000 METROS PLANOS: 1.o Ernesto Rojas, C. Bancaria, 10,17 9|10; 2.o Ramón Santelices, S. Amer., 10,18; 3.o Sergio Concha, Español, 10,26 4|10; 4.o Carlos Arévalo, S. Amer., 11,25 9|10; 5.o Juan Mena, Chile, s|t.; 6.o Aquiles Cáceres, Chile, s|t.

SALTO CON GARROCHA: 1.o Hernán Figueroa, S. Amer., 2,80; 2.o Julio Molina, S. Amer., 2,80; 3.o Gerardo Cabrera, Osorno, 2,70; 4.o Enrique Jaramillo, S. Amer., 2,30.

PUNTAJE FINAL

1.o Banco Sud Americano, con 153 puntos; 2.o Banco de Chile, con 135; 3.os Caja Bancaria de Pensiones y Banco de Osorno, con 49; 5.o Banco Español-Chile, con 13; 6.o Banco de Londres, con 12 puntos.

OBTUVO VICTORIAS de INDOLE MUND

BUENOS AIRES. (Especial).— 1950 figurará en la historia del deporte argentino, como el año en el que logró sus más notables realizaciones dentro de la primera mitad del siglo y, por ende, su más alto nivel jerárquico dentro del concierto mundial. No diremos que nuestro deporte ha alcanzado una meta, pues no hay metas en ninguna de las actividades de un país y vigoroso, que se encuentra en el pleno desarrollo de su fuerza creadora y estimulada por diversos factores la vitalidad de su pueblo. Pero diremos, sí, que ha cumplido una etapa, cuya consumación, tanto como la profunda y justificada satisfacción de un balance favorable como resultado de su esfuerzo, le permite al deporte argentino mirar hacia el futuro, con su optimismo cimentado y ensanchada su ambición por la firme convicción de poseer una capacidad tan magníficamente demostrada.

SIMBOLICA DISTINCION

La distinción de que acaba de hacer objeto la Fundación Atlética Helms a Oscar Furlong, consagrándolo como a uno de los 6 mejores atletas amateurs del mundo —distinción que el año anterior correspondiera a Roberto Cavanagh— adquiere un significado altamente simbólico con relación a todo esto que afirmamos que no es una mera expresión de optimismo fácil, sino la constatación de una realidad fundada en los hechos concretos.

Todos los sectores del deporte, decíamos más arriba, han contribuído a este exitoso balance, totalidad esa que merece ser subrayada en cuanto indica una expansión que ha arrancado al deporte argentino de la estrechez de limitadas actividades.

Una reseña, rápida y apretada pues lo impone así ineludible razón de espacio, permitirá apreciar el alentador panorama que ofrece nuestro deporte al abarcárselo en retrospectiva mirada durante el año que finaliza.

VICTORIAS MUNDIALES

Eludiendo el orden cronológico, comenzaremos por el básquetbol cuya magnífica regimentación otorgó a nuestros colores el cetro máximo en la primera competencia mundial de este deporte. Victoria consagratoria de una jerarquía incuestionable y corolario brillante de una trayectoria universal que comenzó hace un cuarto de siglo, con la triunfal jira del Hindú.

En billar, Pedro Leopoldo Carrera, con la conquista del título mundial de carambola libre, ratificó un poderío ya probado en anteriores oportunidades, con la victoria de Navarra frente al gran Hoppe. Y en ajedrez, el segundo puesto de Dubrovnik, dijo cuál es la envergadura del ajedrez argentino de cuyos maestros, Bolbochán, fué la f individual más destaca aquel torneo, y otro, Najdorf, campeón triunfa después en Amsterdam niendo el derecho de inte en la próxima selección mu

FANGIO, FIGURA EXTRAORDINARIA

Nuestro automovilismo ce tan bello historial, Fangio al embajador de rra y el coraje de los criollos, embajada que mos cumplió el form "Chueco", incorporado a de una campaña sin paran la lista selecta de este d Mientras, acá, en las ru nuestro suelo, otros, co hermanos Gálvez ratificab condiciones y un nuevo Descotte, confirmaba su d a figurar junto a los "gr del volante.

CAMPAÑAS SOBRESALIE

En tenis, los esposos We hibieron en los courts ext ros, la calidad cuya expre el plano continental le corr dió probar a Morea en el americano. Y los antiguos del golf criollo, fueron rev dos por DeVicenzo y Cerda actuaciones brillantes en los europeos.

En tiro, Cagnasso apo récord mundial en pistol equitación, nuestro equipo sentativo obtuvo notable fo en el torneo interna realizado en Brasil.

HEGEMONIA CONFIRM

La hegemonía del polo a tino fué confirmada una ve por nuestros polistas, ante cuales los yanquis, siempr mibles adversarios, debiero signar nuevamente la copa Américas.

LA NATACION, EN ASC

La natación se mantuv 1950 dentro de un ritmo cadamente ascendente. Ana ría Schultz refirmóse com figura de relieve mundial; un nuevo valor: Domíngue mo, y se confirmaron reali magníficas como Bonacic Vanna Rocco.

EL ATLETISMO EN AL

El atletismo, que a com del año confirmó la hege argentina en el orden suda cano, se mantiene en alza, cual es un índice el recien cord de Heber en jabalina

Y en ciclismo, nuestros presentantes alternaron mente con los ases mundial pedal en el torneo mundi ese deporte.

GATICA FRENTE A CAMPEON

El boxeo argentino vol aportar lo suyo, con el t en el torneo latinoamerica Guayaquil. En el campo sional, José María Gatica consagró, con una sola pre ción, como un valor de jer mundial, reconocida plena con la concertación del entre el "Mono" y el ca Ike Williams. Por su part sar Brion avanzó en sus a ciones, y en nuestro medio figuras, entre las cuales Merentino merece la m primera, se perfilaron con mes promesas.

EL FUTBOL

El fútbol que se ma siempre en el primer pla la preferencia popular, no nó en competencias inter nales, pero ello no impid verar, sin riesgo de error, de esta tierra continúa uno de los más poderosos mayor calidad. El fútbol v ser, también, la fiesta de blo por excelencia, con un campeón: Rácing.

POLLA CHILENA...

(DE LA PAGINA 11)

Aproximación

Núm.	Premio
26450	5000
26451	10000
26452	30000

1.er PREMIO MAYOR
ZAHORI
26453
12 Millones

Aproximación

Núm.	Premio
26454	30000
26455	10000
26456	5000

Núm.	Premio	Núm.	Premio
26457 cent.	2000	26492 cent.	2000
26458 cent.	2000	26493	1200
26459 cent.	2000	26493 cent.	2000
26460 cent.	2000	26494 cent.	2000
26461 cent.	2000	26495 cent.	2000
26462 cent.	2000	26496 cent.	2000
26463 cent.	2000	26497 cent.	2000
26464 cent.	2000	26498 cent.	2000
26465 cent.	2000	26499 cent.	2000
26466 cent.	2000	26507	1200
26467	1200	26511	1200
26467 cent.	2000	26512	2000
26468 cent.	2000	26556	1200
26469 cent.	2000	26584	1200
26470 cent.	2000	26586	1200
26471 cent.	2000	26605	1200
26472 cent.	2000	26606	1200
26473 cent.	2000	26611	1200
26474 cent.	2000	26618	1200
26475 cent.	2000	26619	1200
26476	1200	26635	1200
26476 cent.	2000	26645	2000
26477 cent.	2000	26705	2000
26478 cent.	2000	26728	1200
26479	5000	26745	1200
26479 cent.	2000	26759	1200
26480 cent.	2000	26760	1200
26481 cent.	2000	26794	1200
26482 cent.	2000	26803	1200
26483 cent.	2000	26815	1200
26484 cent.	2000	26817	1200
26485 cent.	2000	26818	2000
26486 cent.	2000	26834	1200
26487 cent.	2000	26873	1200
26488 cent.	2000	26890	1200
26489	1200	26903	1200
26489 cent.	2000	26932	1200
26490 cent.	2000	[illegible]	1200
26491 cent.	2000	[illegible]	1200
		26991	1200

27

Núm.	Premio	Núm.	Premio
27059	2000	27554	1200
[illegible]	2000	27610	1200
27153	2000	27638	1200
27155	1200	27667	2000
27211	1200	27680	1200
27223	1200	27697	1200
27227	2000	27703	1200
27236	1200	27704	1200
[illegible]	1200	27710	1200
[illegible]	5000	27723	1200
[illegible]	1200	27774	1200
[illegible]	1200	27801	1200

Núm.	Premio	Núm.	Premio
27383	1200	27815	1200
27425	1200	27839	1200
27426	1200	27848	2000
27432	2000	27862	1200
27434	1200	27916	1200
27437	1200	27927	1200
27447	1200	27943	1200
27484	1200	27964	1200
27496	1200	27967	2000
27540	1200	27972	1200

28

Núm.	Premio	Núm.	Premio
28066	1200	28216	1200
28068	1200	28242	1200
28084	2000	28243	10000
28112	1200	28258	1200
28118	1200	28290	2000
28121	1200	28294	2000
28160	2000	28319	2000
28211	1200	26320	1200
28212	1200	28322	2000
28213	1200		

28346
$ 50.000

Núm.	Premio	Núm.	Premio
28355	1200	28679	1200
28410	2000	28681	1200
28431	1200	28705	1200
28465	1200	28736	1200
28480	1200	28749	1200
28498	1200	28761	1200
28502	1200	28789	1200
28542	1200	28802	1200
28543	1200	28835	1200
28564	1200	28862	1200
28566	1200	28863	1200
28574	1200	27872	1200
28576	1200	28880	2000
28577	1200	28883	1200
28629	1200	28898	2000
28648	1200	28900	1200
28665	1200	28919	1200
28674	1200	28930	2000
28677	1200	28950	1200

29

Núm.	Premio	Núm.	Premio
29011	1200	29483	2000
29012	1200	29492	1200
29042	1200	29501	2000
29051	1200	29537	1200
29075	1200	29665	1200
29108	1200	29683	1200
29167	1200	29713	1200
29169	1200	29723	1200
29193	1200	29736	1200
29211	1200	29753	1200
29214	1200	29773	1200
29219	1200	29783	1200
29328	2000	29787	1200
29342	1200	29810	2000
29391	2000	29812	1200
29405	5000	29835	1200
29411	1200	29842	1200
29414	1200	29948	1200
29442	1200	29953	1200
29475	1200		

30

Núm.	Premio	Núm.	Premio
30000	1200	30548	1200
30005	1200	30549	1200
30028	1200	30561	1200
30031	1200	30567	1200

Núm.	Premio	Núm.	Premio
30076	1200	30608	1200
30129	1200	30617	1200
30132	1200	30628	1200
30173	1200	30673	1200
30181	1200	30690	1200
30226	1200	30694	2000
30231	1200	30706	1200
30260	1200	30726	1200
30301	1200	30736	1200
30311	1200	30743	1200
30318	1200	30747	1200
30323	2000	30754	1200
30339	2000	30769	1200
30345	1200	30778	1200
30357	1200	30788	1200
30365	1200	30811	2000
30407	1200	30840	1200
30410	1200	30871	1200
30417	2000	30896	1200
30444	1200	30904	1200
30458	1200	30950	1200
30479	1200	30957	1200
30503	1200	30969	1200
30529	1200	30971	1200
30539	1200		

31

Núm.	Premio	Núm.	Premio
31006	1200	31587	2000
31025	1200	31593	2000
31111	1200	31603	1200
31117	1200	31616	1200
31137	2000	31618	1200
31160	2000	31627	1200
31190	2000	31635	1200
31223	1200	31666	1200
31225	2000	31697	1200
31228	2000	31709	2000
31230	1200	31723	1200
31231	5000	31737	1200
31233	1200	31754	1200
31249	1200	31768	1200
31259	1200	31774	1200
31288	2000	31779	2000
31303	1200	31791	1200
31345	1200	31798	1200
31360	1200	31831	1200
31381	1200	31834	1200
31392	1200	31863	2000
31416	1200	31878	1200
31441	1200	31898	1200
31464	2000	31912	1200
31498	1200	31930	1200
31500	1200	31951	1200
31525	1200	31953	1200
31538	2000	31976	1200
31543	1200	31978	1200
31546	1200	31996	1200

32

Núm.	Premio	Núm.	Premio
32020	2000	32514	2000
32040	1200	32516	1200
32050	1200	32535	1200
32072	1200	32539	1200
32084	1200	32541	1200
32146	1200	32543	1200
32150	1200	32567	2000
32171	1200	32580	1200
32204	1200	32585	1200
32217	1200	32588	1200
32222	1200	32595	1200
32225	1200	32602	2000
32227	2000	32609	1200
32229	1200	32623	1200
32240	1200	32632	2000
32248	1200	32641	1200
32251	2000	32647	1200
32256	1200	32660	1200
32257	1200	32663	1200
32263	1200	32699	1200
32275	1200	32710	1200
32283	1200	32762	1200

Núm.	Premio	Núm.	Premio
32313	1200	32774	1200
32324	1200	32777	1200
32325	1200	32779	1200
32349	1200	32782	1200
32352	1200	32807	2000
32372	1200	32837	1200
32376	1200	32853	2000
32384	1200	32864	1200
32388	2000	32868	1200
32439	1200	32909	1200
32447	1200	32911	1200
32448	2000	32934	1200
32452	1200	32940	2000
32466	2000	32947	1200
32476	1200	32994	1200
32502	1200		

33

Núm.	Premio	Núm.	Premio
33010	1200	33508	1200
33034	1200	33517	2000
33047	1200	33523	1200
33061	1200	33527	1200
33077	1200	33531	1200
33081	1200	33543	1200
33090	1200	33549	1200
33100	1200	33550	1200
33113	1200	33552	1200
33126	1200	33567	2000
33144	1200	33585	1200
33151	1200	33648	2000
33154	2000	33661	1200
33157	1200	33688	1200
33163	1200	33692	2000
33169	1200	33714	1200
33171	1200	33721	1200
33175	1200	33736	1200
33207	1200	33755	1200
33282	1200	33761	2000
33289	1200	33766	1200
33293	2000	[illegible]	1200
33294	5000	33809	1200
33307	2000	33819	1200
33318	1200	33825	1200
33319	1200	33852	1200
33367	1200	33855	1200
33387	1200	33943	1200
33411	1200	33953	1200
33450	1200	33958	2000
33457	1200	33981	1200
33469	1200	333983	1200
33478	1200	33993	1200
33490	1200	33995	1200

34

Núm.	Premio	Núm.	Premio
34006	1200	34630	1200
34039	1200	34639	1200
34088	2000	34642	1200
34096	1200	34669	1200
34112	1200	34689	2000
34129	1200	34714	1200
34198	2000	34735	1200
34208	1200	34736	1200
34242	1200	34742	1200
34259	1200	34763	1200
34265	1200	34768	5000
34268	1200	34783	1200
34291	1200	34787	1200
34302	1200	34792	1200
34329	1200	34815	1200
34334	1200	34829	1200
34339	1200	34836	1200
34340	1200	34860	1200
34345	1200	34896	1200
34373	1200	34916	1200
34390	1200	34925	1200
34418	1200	34932	1200
34469	5000	34953	1200
34482	1200	34954	1200
34489	1200	34956	1200
34532	1200	34967	1200
34547	1200	34977	1200

Núm.	Premio	Núm.	Premio
34548	1200	34980	2000
34566	2000	34983	1200
34587	2000	34989	5000
34620	1200		

35

Núm.	Premio	Núm.	Premio
35003	1200	35107 cent.	1200
35061	1200	35108 cent.	1200
35065	1200	35109 cent.	1200
35100 cent.	1200	35110 cent.	1200
35101 cent.	1200	35111 cent.	1200
35102 cent.	1200	35112 cent.	1200
35103 cent.	1200	35113 cent.	1200
35104 cent.	1200	35114 cent.	1200
35105 cent.	1200	35115 cent.	1200
35106 cent.	1200	53116 cent.	1200

35117
$ 100.000

Núm.	Premio	Núm.	Premio
35118 cent.	1200	35186 cent.	1200
35119 cent.	1200	35187 cent.	1200
35120 cent.	1200	35188	1200
35121 cent.	1200	35188 cent.	1200
35122 cent.	1200	35189 cent.	1200
35123 cent.	1200	35190 cent.	1200
35124 cent.	1200	35191 cent.	1200
35125 cent.	1200	35192 cent.	1200
35126 cent.	1200	35193 cent.	1200
35127 cent.	1200	35194 cent.	1200
35128 cent.	1200	35195 cent.	1200
35129 cent.	1200	35196 cent.	1200
35130 cent.	1200	35197 cent.	1200
35131 cent.	1200	35198 cent.	1200
35132 cent.	1200	35199 cent.	1200
35133 cent.	1200	35201	2000
35134 cent.	1200	35209	1200
35135 cent.	1200	35218	1200
35136 cent.	1200	35242	1200
35137 cent.	1200	35249	1200
35138 cent.	1200	35256	2000
35139 cent.	1200	35262	1200
35140 cent.	1200	35272	1200
35141 cent.	1200	35277	1200
35142 cent.	1200	35289	1200
35143 cent.	1200	35298	2000
35144 cent.	1200	35301	1200
35145 cent.	2000	35332	1200
35146	1200	35358	1200
35146 cent.	1200	35364	1200
35147 cent.	1200	35374	1200
35148 cent.	1200	35399	1200
35149 cent.	1200	35406	1200
35150	1200	35412	2000
35150 cent.	1200	35439	1200
35151 cent.	1200	35444	1200
35152 cent.	1200	35448	1200
35153 cent.	1200	35450	1200
35154 cent.	1200	35457	1200
35155 cent.	1200	35465	1200
35156 cent.	1200	35473	1200
35157 cent.	1200	35528	1200
35158 cent.	1200	35541	1200
35159 cent.	1200	35545	1200
35160 cent.	1200	35547	1200
35161 cent.	1200	35572	1200
35162	1200	35612	1200
35162 cent.	1200	35637	1200
35163 cent.	1200	35670	1200
35164 cent.	1200	35672	1200
35165 cent.	1200	35677	1200
35166 cent.	1200	35715	1200
35167 cent.	1200	35717	1200
35168 cent.	1200	35720	1200
35169 cent.	1200	35724	1200
35170 cent.	1200	35754	1200
35171 cent.	1200	35758	1200
35172 cent.	1200	35765	1200
35173 cent.	1200	35793	1200
35174 cent.	1200	35795	1200
35175 cent.	1200	35799	1200
35176 cent.	1200	35805	1200

Núm.	Premio	Núm.	Premio
35177 cent.	1200	35828	1200
35178 cent.	1200	35831	2000
35179 cent.	1200	35849	1200
35180 cent.	1200	35917	1200
35181 cent.	1200	35947	1200
35182 cent.	1200	35950	1200
35183	1200	35955	2000
35183 cent.	1200	35956	1200
35184 cent.	1200	35957	1200
35185 cent.	1200	35987	1200

36

Núm.	Premio	Núm.	Premio
36018	1200	36198	suceso
36033	1200	36241	1200
36039	1200	36287	2000
36048	2000	36296	1200
36049	1200	36317	1200
36054	1200	36326	1200
36062	1200	36362	2000
36091	1200	36380	2000
36097	1200	36383	1200
36099	1200	36401	1200
36131	200	36404	1200
36177	1200	36407	1200

CHIMILTO

Núm.	Premio	Núm.	Premio
36417			10212
36474	1200	36725	1200
36476	1200	36757	1200
36480	2000	36766	1200
36481	1200	36778	1200
36488	1200	36792	12499
36489	1200	36800	5000
35504	1200	36808	1200
36529	1200	36815	1200
36534	1200	36817	1200
36549	1200	36840	1200
36570	1200	36858	2000
36572	1200	36867	2000
36602	1200	36869	2000
36648	1200	36935	1200
36662	1200	36986	1200
36664	2000	36991	1200
36669	1200	36999	1200
36683	2000		

37

Núm.	Premio	Núm.	Premio
37049	1200	37499	1200
37054	1200	37501	1200
37055	1200	37521	1200
37058	1200	37527	1200
37075	1200	37529	1200
37102	1200	37560	1200
37109	1200	37561	1200
37111	1200	37578	1200
37112	1200	37607	1200
37119	1200	37640	1200
37129	1200	37648	1200
37141	2000	37651	2000
37163	1200	37652	1200
37180	2000	37654	1200
37198	1200	37658	1200
37199	1200	37674	1200
37234	1200	37682	1200
37239	1200	37695	1200
37259	1200	37714	1200
37273	2000	37722	1200
37294	1200	37744	2000
37305	1200	37765	1200
37335	1200	37789	1200
37340	1200	37794	1200
37342	1200	37805	2000
37345	1200	37828	1200
37349	1200	37868	1200
37359	1200	37892	1200
37360	1200	37904	1200
37392	1200	37907	1200
37411	1200	37937	2000
37417	1200	37938	1200

Núm.	Premio	Núm.	Premio
37432	1200	37950	1200
37454	1200	37960	1200
37474	1200	37968	1200
37488	1200	37975	1200
37495	1200		

38

Núm.	Premio	Núm.	Premio
38010	2000	38525	1200
38012	1200	38526	1200
38016	2000	38557	1200
38039	1200	38560	1200
38050	2000	38576	1200
38100	2000	38583	1200
38101	1200	28601	1200
38146	1200	38632	1200
38160	1200	38633	2000
38195	1200	38638	1200
38223	2000	38658	1200
38264	1200	38685	1200
38265	1200	38691	1200
38300	1200	38714	5000
38332	2000	38715	1200
38353	1200	38742	1200
38356	1200	38773	1200
38358	1200	38785	2000
38361	1200	38787	2000
38375	1200	38797	2000
38399	1200	38810	1200
38432	1200	38825	2000
38439	1200	38861	1200
38455	1200	38866	2000
38468	1200	38893	1200
38483	1200	38906	1200
38491	2000	38959	1200
38493	1200	38983	2000
38504	1200		

39

Núm.	Premio	Núm.	Premio
39009	1200	39293	1200
39014	1200	39300	2000
39026	1200	39305	1200
39040	1200	39313	2000
39053	1200	39314	1200
39067	1200	39335	1200
39068	1200	39337	1200
39080	1200	39357	1200
39084	1200	39366	1200
39194	1200	39400 cent.	1200
39219	1200	39401 cent.	1200
39222	1200	39402 cent.	1200
39232	1200	39403 cent.	1200
39246	1200	39404	1200
39262	2000	39404 cent.	1200
39265	5000	39405 cent.	1200
39272	1200	39406 cent.	1200
39286	1200	39407 cent.	1200
39288	1200	39408 cent.	1200

Aproximación

Núm.	Premio
39409	5000

39410
$ 500.000
Aproximación

Núm.	Premio	Núm.	Premio
39411	5000		
39412 cent.	1200	39416 cent.	1200
39413 cent.	1200	39417 cent.	1200
39414 cent.	1200	39418 cent.	1200
39415 cent.	1200		

39419
$ 50.000

Núm.	Premio	Núm.	Premio
39419 ct.	1200	39475 ct.	1200
39420 ct.	1200	39476 ct.	1200
39421 ct.	1200	39477 ct.	1200
39422 ct.	1200	39478	1200
39423 ct.	1200	39478 ct.	1200

Núm.	Premio	Núm.	Premio
39424 ct.	1200	39479 ct.	
39425 ct.	1200	39480 ct.	
39426 ct.	1200	39481	
39427 ct.	1200	39481 ct.	
39428 ct.	1200	39482 ct.	
39429	1200	39483 ct.	
39429 ct.	1200	39484 ct.	
39430 ct.	1200	39485 ct.	
39431 ct.	1200	39486 ct.	
39432 ct.	1200	39487 ct.	
39433 ct.	1200	39488 ct.	
39434 ct.	1200	39489 ct.	
39435 ct.	1200	39490 ct.	
39436 ct.	1200	39491 ct.	
39437 ct.	1200	39492 ct.	
39438 ct.	1200	39493 ct.	
39439 ct.	1200	39494	
39440 ct.	1200	39494 ct.	
39441 ct.	1200	39495 ct.	
39442 ct.	1200	39496 ct.	
39443	1200	39497	
39444 ct.	1200	39498 ct.	
39445 ct.	1200	39499 ct.	
39446 ct.	1200	39500	
39447 ct.	1200	39530	
39448 ct.	1200	39534	
39449 ct.	1200	49547	
39450 ct.	1200	39564	
39451 ct.	1200	39582	
39452 ct.	1200	39589	
39453 ct.	1200	39603	
39454 ct.	1200	39630	
39455 ct.	1200	39643	
39456 ct.	1200	39656	
39457 ct.	1200	39678	
39458 ct.	1200	39681	
39459 ct.	1200	39689	
39460 ct.	1200	39697	
39461 ct.	1200	39700	
39462 ct.	1200	39717	
39463 ct.	1200	39721	
39464 ct.	1200	39738	
39465 ct.	1200	39740	
39466 ct.	1200	39741	
39467	2000	39749	
39467 ct.	1200	39754	
39468 ct.	1200	39763	
39469 ct.	1200	39823	
39470 ct.	1200	39825	
39471 ct.	1200	39834	
39472 ct.	1200	39861	
39473 ct.	1200	39920	
39474 ct.	1200	39942	
		39979	

40

Núm.	Premio	Núm.	Premio
40014	5000	40510	
40017	1200	40559	
40034	2000	40561	
40054	1200	40591	
40055	1200	40594	
40101	1200	40604	
40105	2000	40647	
40108	1200	40685	
40129	1200	40691	
40193	1200	40697	
40223	1200	40709	
40224	1200	40710	
40262	1200	40713	
40304	1200	40773	
40318	1200	40809	
40346	1200	40824	
40379	1200	40838	
40382	1200	40845	
40384	1200	40885	
40424	1200	40896	
40428	1200	40908	
40441	1200	40922	
40465	1200	40925	
40467	2000	40974	
40486	1200	40993	

LA NACION

MARTES 2 DE ENERO DE 1951
SANTIAGO DE CHILE

NUEVA PELEA DE EZZARD CHARLES

NUEVA YORK, 1.o — (U. P.) El campeón mundial de peso pesado, Ezzard Charles y su retador, Lee Oma, firmaron contratos ante la Comisión de Boxeo, para enfrentarse a 15 vueltas por la corona en el Madison Square Garden, el día 12 de enero.

Charles, quien llegó desde Pittsburgh con su entrenador Jimmy Brown, salió inmediatamente después de la ceremonia hacia el gimnasio en el barrio de Harlem, para continuar su entrenamiento que había iniciado en Cincinnatti.

Oma regresó a su campo de adiestramiento en Greenwood Lake, Nueva York.

EN COSTA RICA, SAN LORENZO GANO 3-1

SAN JOSE, Costa Rica, 1.o (UP). — El equipo argentino San Lorenzo de Almagro logró un rotundo triunfo sobre el club local Saprisa, al vencer por tres tantos contra uno. El primer tiempo finalizó dos a cero en favor de los visitantes.

El estadio estaba lleno de un público que dió aproximadamente una entrada de 70.000 colones.

San Lorenzó dominó totalmente durante el juego, siendo dueño absoluto del campo y jugando un fútbol de gran categoría, ante un adversario pequeño que no pudo controlarlo un solo momento.

Los tantos de San Lorenzo fueron anotados, el primero por Reggi, el segundo por Paolazzi, después de una brillante combinación de todo el equipo, y el tercero por Farro.

El juego fué deslucido, por el completo dominio de San Lorenzo; sin embargo, el Saprisa reaccionó momentáneamente, anotando en uno de esos momentos su único tanto, a los 35 minutos del segundo tiempo.

NUEVA VICTORIA DEL DEPORTIVO LAVALLUAR

Un nuevo triunfo obtuvo ayer el cuadro superior del Deportivo Lavalluar, al derrotar por la cuenta mínima al Sporting Nacional, en el match jugado en el Estadio Recoleta. En este encuentro se disputó el trofeo donado por el gerente de las Cristalerías de Chile.

Por el Lavalluar actuaron: Tognarelli; Marciel y Alfaro; López, Gálvez y Toledo; Morales, Salazar, González, Fuentes y Flores.

El Club Deportivo Lavalluar tendrá una reunión de junta general el viernes 5 a las 19.30 horas, en calle Dieciocho 314, a objeto de elegir el directorio para 1951.

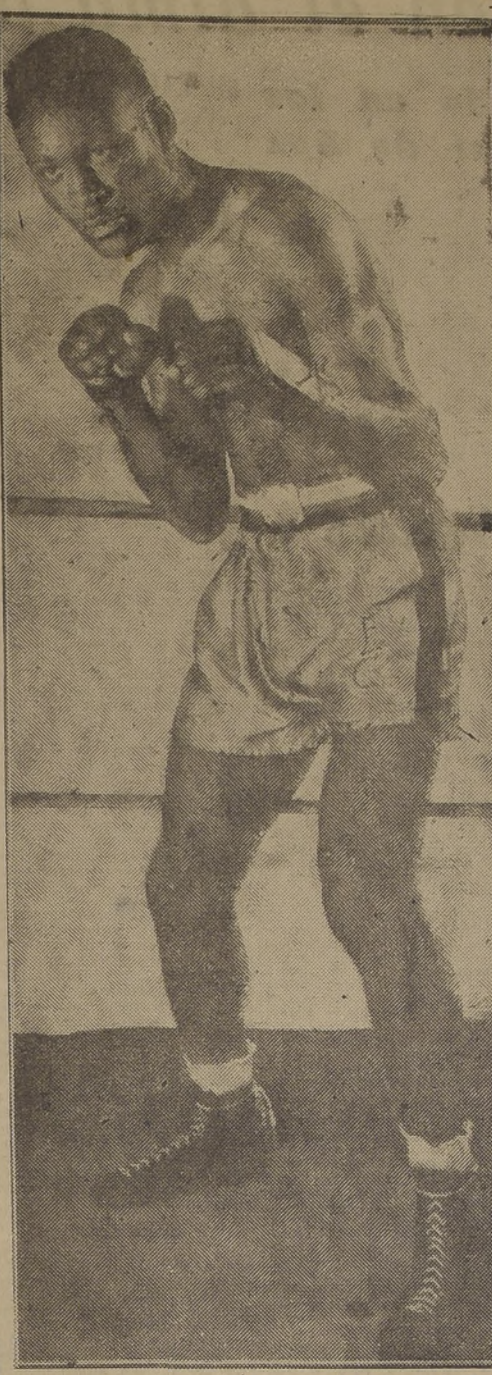

PELEARA EN LONDRES.— El campeón del mundo Ezzard Charles, que el 15 del presente mes, enfrentará en la ciudad de Londres a su connacional Lee Savold, en disputa del título europeo de la categoría pesada, combate que formalizó el empresario londinense, Jack Solomons.

CAJA DE RETIRO Y MONTEPIO
— DE LAS —
FUERZAS DE DEFENSA NACIONAL
— Avenida General Bulnes 102 —

LLAMASE A CONCURSO DE ANTECEDENTES PARA LLENAR DOS VACANTES DE CONTADORES QUE SE CONSULTAN EN LA PLANTA. PLAZO HASTA EL 12 DE ENERO DE 1951.

Contador Departamento de Contabilidad grado 5 Renta $ 120.000.—
Contador Departamento de Desahucio, grado 5 Renta $ 120.000.—

Los interesados deberán presentar los siguientes documentos:
1) Inscripción en el Registro Nacional de Contadores;
2) Certificados de las Casas Comerciales o Bancos en donde hayan desempeñado el puesto de Contador;
3) Certificado de Honorabilidad.
4) Certificado de haber cumplido con las leyes de Reclutamiento e inscripción electoral.
5) Certificado de Nacimiento.

Estos antecedentes deberán ser presentados dentro del plazo indicado, al Jefe del Personal Sr. FERNANDO CASTRO ALAMOS. 3.er piso, Oficina del Personal.

EL VICEPRESIDENTE EJECUTIVO
Interino

La Sensación
en anteojos economicos !
PARA SEÑORITAS

$195.-

Estuche de cuero.
Arcos y ganchos y enchapados

PRECIO POR DOCENAS:
$ 1.800.- Docena

Reembolsos a provincias

CASA FIONA
UNION CENTRAL 1063 (Costado T METRO)

Equipo de Chile, 2.o en San Silvestre

EL BELGA TEIS GANO LA PRUEBA

SAO PAULO, 1.o (De nuestro Enviado Especial).— El resultado de la tradicional prueba de "San Silvestre" correspondió a las posibilidades de Chile, ya que nuestro equipo se clasificó segundo en el puntaje por equipos, siendo sólo aventajado por Brasil.

La fuerte lluvia malogró gran parte de la chance del pequeño grupo de corredores chilenos. Gustavo Rojas se ubicó 14.o; Cornejo se vió afectado por el pavimento, que estaba muy resbaladizo, y debió detenerse para botar las zapatillas, con lo que perdió importante ventaja. Esto sucedió cuando se habían corrido 3 kilómetros. Sin embargo, apuró al final, y se situó 16.o. Su performance puede considerarse excelente, si se toma en cuenta su calidad de novicio. Aventajó a varios elementos fogueados, como ser al crack argentino Ubaldo Ibarra. Con respecto a Celedón, logró el 27.o puesto, en un total de 1.350 participantes.

La prueba fué ganada por el pedestrista belga Teis, quien sostuvo un duelo sensacional con el finlandés Koskela, que ocupó el segundo lugar, a escasa diferencia. La sorpresa de la prueba la dió el brasileño Geraldo, que obtuvo un honroso tercer puesto.

Los chilenos quedaron satisfechos con su actuación, ya que los tiempos anotados superaron a los que se controlaron en la selección para la carrera, pese a las dificultades del recorrido y a ese factor natural que es la lluvia.

El viaje de regreso lo emprenderemos mañana martes.— FEDERICO MARTINEZ M.

BALDOMERO DOERING TRIUNFO EN PRUEBA DE TIRO AL BLANCO

En los stands del Polígono de Recoleta se efectuó la rueda final del torneo de tiro con fusil para categoría campeones, serie B, organizada por la Asociación Provincial de Tiro al Blanco.

Trece competidores pertenecientes a cinco clubes afiliados se presentaron a rendir sus pruebas, disparando series de 60 tiros, divididos en tres posiciones. El puntaje por institución favoreció al Club San Bernardo, que totalizó 175 puntos, y en la competencia individual, ocupó el primer puesto Baldomero Doering, de Santiago, con 462 puntos.

En seguida damos a conocer los resultados generales:

INDIVIDUALES H

1.o Baldomero Doering, Santiago, con 462 puntos; 2.o Lorenzo Araya, San Bernardo, con 454; 3.o Manuel Romo, Santiago, con 420; 4.o Eduardo Calderón, San Bernardo, con 417; 5.o Ernesto Borgoño, Famae, con 414; 6.o Manuel Pozo, Carabineros, con 414; 7.o Víctor Lira, San Bernardo, con 405; 8.o Liborio Farías, San Bernardo, con 404; 9.o Manuel Henríquez, San Bernardo, con 394; 10.o Oscar Zelada, Santiago, con 387; 11.o Manuel López, Famae, con 378; 12.o Cayetano Pinedo, Santiago, con 375. 13.o Anacleto Hurtado, Santiago, con 343 puntos.

POR CLUBES

1.o Club N.o 15 San Bernardo con 175 puntos; 2.o N.o 10, Santiago, con 166; 3.o N.o 73, Famae, con 66; 4.o N.o 190 Carabineros, con 35, y 5.o N.o 235, Defensores, con 0 puntos.

TIRO DE SILUETAS

En esta misma oportunidad, se efectuó la primera selección de tiro rápido, a fin de elegir la representación nacional que concurrirá a los Juegos Panamericanos de Buenos Aires. Los tiradores de armas cortas, dispararon 60 tiros válidos, en 8, 6 y 4 segundos, correspondiendo los primeros lugares a los siguientes competidores:

1.o José Inostroza, con 58 visuales, 505 puntos; 2.o Roberto Müller, con 57, 503; 3.o Patricio Balmaceda 57, con 484; 4.o Juan Bizama, 475; 5.o Patricio Vial, 56 con 487, y Cristian Müller, 55 con 455 puntos.

La segunda selección en armas cortas se efectuará el próximo domingo en la mañana.

PARA COLEGIO
SE COMPRA
O ARRIENDA

Urgente se necesita una o más casas colindantes de adaptar, capacidad 45 a 50 piezas. Radio norte, Moneda. Sur, Blanco Encalada. Oriente, Vergara-Cienfuegos. Poniente, Av. España-García Reyes.

DIRIGIRSE:
FONO 80509

Bomboneria
NOVIA
ALMUERZO. . . $ 30.—
VINO . . . . $ 6.—
TODOS LOS DIAS, MENOS LOS DOMINGOS Y FESTIVOS
Huérfanos 1006

TORNEO DE NATACION DE SANTIAGO CONTARA CON TODOS LOS "CRACKS"

Los más destacados elementos con que cuenta la natación metropolitana tomarán parte en el Campeonato de Natación que organizada por la Asociación de Santiago, se iniciará el viernes en la tarde en la piscina del Stade Francais.

En el programa figuran numerosas pruebas, cuyos números se confeccionan a base del que organizará la Federación Nacional, ya que la Asociación Santiago hará las inscripciones para el torneo de Chile, de acuerdo con las actuaciones de sus elementos. En la primera etapa de este torneo sobresalen los 400 metros estilo libre para damas; los 1.500 metros estiló libre, para varones, y las estafetas de 3::100, en tres estilos para damas y varones.

Actuarán en esta competencia acuática, nadadores como Gregorio Muza, Abelardo Cubillos, Juan Pagola, Viana Ilic, Eduardo Pantoja, Carlos Trupp y entre las damas, María Cristina Karlezzi, Eliana Busch, Gabriela Langerfeld, Alena Langova y Helga Mund.

Las distintas etapas de este torneo, finalizarán con partidos de water polo, en los que intervendrán equipos de Unión Española, Green Cross, Universidad Católica y Stade Francais.

DON JUAN MUÑOZ ES EL PRESIDENTE DEL CLUB "DEFENSORES"

En la asamblea general que celebró el domingo el Club Nacional de Tiro al Blanco, No 235, "Defensores de Chile", se procedió a elegir la nueva directiva que regirá los destinos de esta institución durante el presente año la que quedó integrada por las siguientes personas:

Presidente señor Juan de Dios Muñoz Sánchez; vicepresidente, señor Juan Butkovich Olivares; secretario, señor Miguel Medic Guerrero; prosecretario, señor Guillermo Arredondo Albarrán; tesorero, señor Ramón Flores Salazar. protesorero, señor José Concha Mena; capitán general, señor Luis Serey Andrade; directores, señores Pedro Herrera Monsalve; Mario Hernández Hernández, Alfonso Casorla Ortiz, Javier Aravena Quintanilla, Armando Ubilla Zúñiga, Oscar Sánchez Urtubia, Miguel Guesp Sastre y Juan Villalón Díaz. Capitán 1.a categoría y campeones, señor Fernando Urrutia Carrasco; capitán de 2.a categoría, señor Eduardo Fuentes Aravena; capitán de 3.a categoría, señor Julio Cataldo González; comisión revisora de cuentas, señores Humberto Schiaffino Silva, Raúl Espina Acuña y Mario Baeza Valenzuela. Delegados ante la Asociación, señores Juan de Dios Muñoz Sánchez, titular, y Miguel Madic Guerrero, suplente.

SALUDOS

Con motivo de las festividades de Pascua y Año Nuevo, las siguientes instituciones deportivas y dirigentes, nos han hecho llegar sus saludos y deseos de la mejor prosperidad, atención que agradecemos sinceramente y que retribuímos en igual forma: Alejandro Rivera Bascur, presidente del Consejo Nacional de Deportes; Federación de Fútbol de Chile, Federación de Bássquetbol de Chile; Coronel Jorge Zamorano Maturana, presidente de la Federación de Tiro al Blanco de Chile; Federación de Box de Chile; Carlos Aguirre A., presidente de la Federación de Arbitros de Chile; Círculo de Cronistas Deportivos de Valparaíso; Asociación de Básquetbol ,de Santiago; Asociación de Arbitros de Santiago; Club de Deportes Santiago Wanderers; Club Deportivo Magallanes; Club Deportivo Universidad Católica; Círculo de Antiguos Deportistas Juan Ramsay; Círculo Atlético Royal; Deportivo Luminor; Deportivo Unión Católica; Deportivo Atlético Cóndor; Club Ciclista Chile; Deportivo Palacios de la Fuente; Deportivo 20 de Enero-Villa Moderna; Club de Deportes Forestal; Deportivo Aliro González; Deportivo Juventud Silvio Rozzi; Deportivo Manuel Valencia; Deportivo Viña Errázuriz de Panquehue; Club Deportivo Enfield; Deportivo Valdebenito; Alberto Serrano Ortiz; Manuel Pizarro Arancibia; Raúl Laval Huerta; Diógenes de la Fuente; Adrián Soto Romo; Javier Campos Briones; Ernesto Ahumada H.; Jorge Bravo Valenzuela; Alejandro Gálvez Droguett y Darío Verdugo.

Perdió en la final.— El notable tenista chileno Ricardo Balbiers, que acaba de ser vencido en la final del torneo de Nueva Orleans, por Hamilton Richardson, novel jugador de 17 años y toda una promesa del deporte de la raqueta.

ESTA NOCHE SESIONA EL ATLETICO CONDOR

Hoy celebrará reunión general el Club Atlético Cóndor, a fin de tratar importantes materias para el mejor desenvolvimiento de las actividades que tendrá esta institución durante el presente año. La reunión se efectuará a las 21 horas, en calle Gálvez 334.

VENCIDO BALBIERS EN FINAL DE TORNEO DE NUEVA ORLEANS

NUEVA ORLEANS, 1.o (UP). — El chileno Ricardo Balbiers fué vencido por 3|6, 7|5, 10|8 y 7|5 en las finales del torneo de Sugar Bowl, por Hamilton Richardson, de 17 años de edad, campeón nacional "junior" de partidos individuales de tenis.

El joven tenista de Baton Rouge, Luisiana, tuvo dificultades con Balbiers, el tercer jugador sorteado en el torneo, tras no lucirse muy bien en el primer set, pero anotó puntos vitales en los otros tres sets.

PIMPON INFANTIL

El campeonato infantil de pimpón individual continuará hoy a las 18 horas, en calle Romero 2571 con la participación de los jugadores V. Dragón, B. Morales, G. Abramovich, E. Roblero, F. Caroca, H. González y R. Núñez.

Desde mañana entrarán a participar en las finales los tres jugadores que ocuparon los primeros puestos en el campeonato infantil de 1949, y que son Sergio Lenz, Iván Díaz y Willie Monje, con los cuatro mejores clasificados del torneo que se está disputando.

También deberán presentarse hoy todos los jugadores que ocuparon los puestos segundo y tercero en las siete series del campeonato de selección que se jugó últimamente.

MODAS
"LIBERTY"
OFRECE:
Trajes sastre, tres cuartos, vestidos, carteras, etc.
10 meses plazo
AHUMADA 116
OFICINA 5 — FONO 68041

GATH & CHAVES PARA TODOS

GATH & CHAVES
PARA TODOS

LIQUIDACION

PARA LA DAMA

Vestido seda liso y fantasía Modelos muy elegantes y colores de actualidad	$ 420
Mantilla importada de Francia, en encaje de seda negra.	$ 470
Cartera de cuero, gamuza, nylon opaco o satinado con bonito broche metálico. Gran variedad de modernos modelos	$ 430
Guantes El par calados con palma de rayón, colores beige negro o en blanco.	$ 89
Zapatillas en cuero Kangul, para entre casa. Suela acolchada, colores café y azul	$ 163
Céfiro escocés. El metro ancho 80 cm., en fino algodón recibido de España, apropiado para batas y delantales	$ 48

PARA EL CABALLERO

Camisa en panamá de algodón; media manga. Para vestir o sport.	$ 126
Slip en punto algodón tipo piqué, modelo anatómico. Medidas 36 al 40	$ 49.80
Camisa de seda tejido jersey; cuello volcado y media manga. Medidas 36 al 42.	$ 190
Pantalón en gabardina de algodón lavable Colores claros.	$ 308
Traje en casimir fantasía. Seis diferentes colores. Modelo derecho o cruzado.	$ 1,398
Cardigan en tela de lana de excelente calidad. Gran variedad de colores.	$ 795

PARA LOS NIÑOS

Traje "Cardigan" en franela de lana. Para 2 a 3 años. Colores gris, beige, café y azulino. Para 4 a 5 años $ 756 y 6 a 8 años $ 774	$ 710
Camisa 3 a 9 años en tela de algodón, colores fantasía escocés. cuello sport, media manga. Para 10 a 13 años $ 122 y 14 a 17 años $ 138.	$ 104
Slip 2 a 5 años en tejido tricot. Para 6 a 10 años $ 52 y 11 a 16 años $ 59.	$ 48
Traje Holandés en excelente brin de algodón. Para 1 a 3 años, colores celeste, verde nilo, beige y en blanco.	$ 118
Vestido Edad 1 a 3 años en fina spunela floreada.	$ 398

PARA EL HOGAR

Juego para Mesa 117 piezas incluyendo tazas para consomé, fabricados en porcelana "Carrascal", con decoraciones.	$ 4.190
Juego copas 62 piezas, de medio cristal tallado.	$ 1.590
Felpudo de fibra color natural, tejido trenzado. Mide 35 x 60 cm.	$ 60
Reps El metro de 230 cm. de ancho en una gran selección de colores unidos	$ 215
Repasador para copas, en color crudo con rayas azul o rojo. Mide 45 x 45 cm.	$ 10.40
Juego té compuesto de mantel 80 x 80 cm. y 6 servilletas 20 x 20 cm., en granité de color con bordados a mano	$ 98
Máquina para moler carne "Husqvarna", Importada de Suecia Tamaños: grande $ 580; mediano $ 458; chico y tipo carnicero	$ 398

Desde Hoy

GATH & CHAVES
PARA TODOS

Alessandri esq. Huérfanos

Varias Noticias Sobre Deportes

BOX EN EL MEXICO. — En la competencia boxeril entre púgiles de esta institución y del Fortín Mapocho, este último venció por 6 a 5. Los resultados generales los damos a conocer en seguida: David Olguín empató con Humberto Rozas; Aquiles Calquín venció por K. O. a Carlos Cereceda; Raúl Tognarelli empató con Francisco Vilchese. Luis Marambio ganó a José Pavez; Roberto Urrutia venció por K. O. a Ramón Munizaga; Galvarino Lillo empató con Alberto Castillo; Juan Norambuena empató con Rubén Farías, y Luis Marzán ganó a José Venegas por puntos.

TENIS DE PAPUDO.— Durante los días 16, 17 y 18 de febrero próximo, se efectuarán las competencias de tenis que anualmente organiza el Club de Papudo. Las inscripciones para este torneo se reciben en la Casa Page calle Huérfanos 1055, oficina 1069, y en el local del club organizador.

FESTIVAL DEL COMERCIAL SAN DIEGO. — A fin de allegar fondos para sus obras sociales, esta institución ha organizado un festival de fútbol para el 21 del presente mes, para lo cual invita a todas las instituciones congéneres, a inscribirse en San Diego 1445.

ANIVERSARIO DEL ATLETICO ROYAL. — Su 38.o aniversario celebra el Club Atlético Royal institución que figura entre las primeras del país en su especialidad. Nació a la vida el 1.o de enero de 1913, cuando en la Plaza Yungay, se reunió un grupo de entusiastas cultores del deporte. El primer directorio quedó constituído así: presidente, señor José Sánchez; secretario, señor Roberto Sánchez; tesorero, señor Emilio Rodríguez y directores, señores Pedro Carreño, Juan Toro, Luis Carvajal y Jesús Picado. Entre los elementos que defienden los colores de esta antigua institución, figuran Luis Alfaro, Leopoldo Freire, Osvaldo Pinto Eduardo Astorga, Eduardo Espinoza, Enrique Pardo, Demetrio Sepúlveda, Hernán Verdugo, Luis Salinas, Raúl Silva, Francisco Pino, Luis Miranda y Pablo Varas. Entre las damas, Adriana González, Silvia Martínez, Olga Martínez Valentina Silva y Silvia Farfán. Actualmente dirige el club, el siguiente directorio: presidente, señor Guillermo Tapia; viceprecidente, señor José Pino; secretario, señorita Eliana Rambal vda. de P.; protesorero señor Osvaldo Labarca; directores, señores Juan González, Alejandro Martínez, Demetrio Sepúlveda, Olga Legrand. Entrenador señor José González.

RECIEN LLEGADO
MAX GAZZELLA
TECNICO DIPLOMADO EN SUIZA
TENDERINI 121
(CASI ESQ. MONEDA)

Casa VERINA
MONJITAS 737
3.er PISO — FONO 3802
OFRECE:
PARA DAMAS
Chaquetones 3/4; Trajes Sastre; Vestidos de tarde y noche.
Extenso surtido en Soleras
PARA CABALLEROS
Trajes sobre medida y trajes hechos. Camisas.
CREDITOS A SOLA FIRMA
SABADOS ABIERTO TODO EL DIA

MOTORES ELECTRICOS
Siam
CONSTRUIDOS INTEGRAMENTE EN EL PAIS, DESDE 1945.
Con materiales primarios importados, bajo licencia de fabricación, exclusivo para Chile, de Westinghouse Electric International Co. De corriente alterna trifásica.

TIPO		TENSION	POTENCIA H. P.	REVOLUCIONES POR MINUTO
A	20/6	220/380	1.5	920
A	30/6	220/380	2	925
A	40/6	220/380	3	930
A	5/4	220/380	0.5	1400
A	10/4	220/380	1	1400
A	15/4	220/380	1.5	1400
A	20/4	220/380	2	1410
A	30/4	220/380	3	1420
A	40/4	220/380	4	1425
A	50/4	380/660	5	1430
A	75/4	380/660	7.5	1430
A	100/4	380/660	10	1435
A	125/4	380/660	12.5	1440
A	150/4	380/660	15	1440
A	20/2	220/380	3	2830
A	30/2	220/380	4	2840
A	40/2	220/380	6	2860

Aprobados por la Dirección General de Servicios Eléctricos.

ENTREGA INMEDIATA CUALQUIER CANTIDAD.
CONSULTE PRECIOS
Siam DI TELLA S.A.
Ahumada 65 - Teléfonos 87241 y 89663
Al. B. O'Higgins 940 - Teléfonos 63986, 83108-9
Al. B. O'Higgins 2300 - Teléfonos 94943 y 93101

El remo se adentró en el alma popular

Sólo un millón de pesos se recaudó en las catorce ruedas del Torneo Nacional de Box

Las recaudaciones de los campeonatos nacionales que anualmente organiza la Federación de Box de Chile, habían venido aumentando progresivaomente como lo demuestra el cuadro estadístico que damos a conocer; sin embargo, el torneo efectuado recientemente disminuyó bastante en relación a los anteriores, por dos razones conocidas: el público se abstuvo de concurrir por lo menos hasta la primera fase del certamen, y también, por otra razón poderosa, ya que esta vez se realizaron 14 ruedas y no 24 como el año pasado, de las cuales, 19 se efectuaron en esta capital y las cinco restantes en ciudades de provincias. La entrada total de la última competencia nacional arrojó una entrada bruta de 1.068.585 pesos, suma muy distinta a la recaudada el año pasado; sin embargo, los gastos también fueron muchos menores, ya que ahora vinieron al campeonato 223 aficionados; en cambio, el año pasado, participaron 284. Puede apreciarse la marcada diferencia que hubo este año en gastos por concepto de hoteles, ya que ahora se gastó la suma de 274.460 pesos y el año anterior, 546.202.30 pesos.

Con el fin de informar mejor a nuestros lectores, damos a conocer un cuadro demostrativo de las recaudaciones en estos torneos en los últimos siete años.

RUEDAS	1944	1945	1946	1947	1948	1949	1950
		$	$	$	$	$	$
1.a	$ 33.030	39.033	62.825	52.012	55.740	55.780	24.550
2.o	31.690	24.549	37.996	31.834	40.220	50.940	29.645
3.a	21.845	23.036	40.323	25.159	63.790	57.340	34.640
4.a	44.575	22.073	72.246	58.567	64.500	29.940	47.165
5.a	38.160	28.519	46.527	51.559	46.820	48.220	42.105
6.a	36.560	54.889	68.362	56.518	66.180	60.830	42.700
7.a	43.880	53.887	98.175	67.929	51.510	59.890	60.035
8.a	43.645	34.373	38.865	87.050	76.650	50.890	74.605
9.a	67.150	58.291	58.867	67.020	90.830	53.815	47.415
10.a	54.755	98.820	38.233	50.330	88.290	83.680	48.890
11.a	34.384	57.494	85.978	49.990	6.480	70.650	96.400
12.a	43.451	6.8632	77.350	65.960	125.560	59.220	92.380
13.a	43.854	43.030	87.240	71.050	114.759	73.425	168.225
14.a	61.518	84.986	65.640	86.683	82.286	90.460	259.830
15.a	59.611	96.440	79.470	100.037	111.295	82.265	
16.a	45.614	165.920	130.900	242.175	126.805	114.300	
17.a	56.685	83.780	107.379	—.—	252.810	141.425	
18.a	56.229	91.890	147.531	—.—	—.—	153.850	
19.a	98.750	125.310	170.155	—.—	—.—	321.810	
20.a	166.780	249.460	—.—	—.—	—.—	—.—	
TOTALES	$ 1.082.176	1.402.612	1.514.062	1.153.873	1.524.525	1.658.730	1.068.585

INTERESA A LOS INFANTILES DEL CLUB MAGALLANES

Noticias de interés para los jugadores de la Sección Infantil del Club Deportivo Magallanes:

DIVISION ESPECIAL.— Mañana deberán presentarse a las 18 horas en el Estadio Nacional, para jugar el match oficial con Ferrobadminton, los siguientes jugadores de la División Especial: Neyra, Guajardo, Alegría, Zamorano, Tapia, Alfaro, Gálvez, Navarro, Guzmán, Castillo, Miranda, Muñoz, Saavedra, Cavieres y Jorquera.

CLASIFICACION DE JUGADORES.— Por acuerdo del Consejo de Delegados, las clasificaciones de jugadores comenzará el 1.o de marzo. Se exigirá a los jugadores el carnet de identidad.

COLONIA VERANIEGA.— Se ha fijado el lunes 15 la partida a Cartagena de la colonia veraniega. Los jugadores que irán son los siguientes: Oscar Rosende, Sergio Rojas, Omar Avila, Erasmo Cajas, Víctor Dragón, Ernesto Florit, Sergio Palma, Ricardo López, Jorge Garrido, Enrique Araos, Eloy Parra, Hugo Castillo, Julio Molina, Julio Jerez, Francisco Sanhueza, Manuel Soto, Heriberto Vera, Ernesto Figueroa, Armando Morales, Alfredo Peña, Mario Ulloa, Pedro Andrewatha, Juan Correa, Raúl Pérez, Sergio Gamboa, Raúl Cavieres, Juan L. Mardones, Fernando Silva, Sergio Moreno, Ricardo Rojas, Juan E. Ortiz y Hernán Barrera.

INICIACION DE LA TEMPORADA DE FUTBOL Y REUNIONES SEMANALES.— Por acuerdo de la directiva de la Sección Infantil la iniciación de la temporada de fútbol de 1951 se fijó para el domingo 18 de febrero, y la primera reunión semanal de los infantiles, el miércoles 6 de marzo.

FINALIZO TORNEO INTERNO DEL CLUB "ATLETICO ROYAL"

El Círculo Atlético Royal puso término al torneo interno de atletismo en la pista de la Quinta Normal, cuyos resultados principales damos a conocer, a continuación:

VARONES. — 200 METROS: 1.o E. Espinoza, con 24 3|10; 2.o Astorga y 3.o E. Pardo.

800 METROS: 1.o E. Espinoza, con 2.46, y 2.o L. Alfaro.

3,000 METROS: 1.o F. Pino, con 10.7; 2.o M. Vásquez y 3.o L. Miranda.

10,000 METROS: 1.o M. Vásquez, con 40'.

SALTO ALTO: 1.o E. Espinoza, 1 metro 61, y 2.o E. Astorga.

SALTO TRIPLE: 1.o E. Astorga, con 11 metros 71; 2.o L. Alfaro y 3.o E. Espinoza.

LANZAMIENTO DEL MARTILLO: 1.o E. Pardo, con 35 metros; 2.o D. Sepúlveda y 3.o E. Astorga.

POSTA de 4 x 100: 1.o equipo "A", integrado por Veloso, Miranda, Pardo y Alfaro, con 32 segundos; 2.o equipo "B", integrado por Freire, Jaña, Astorga y Espinoza.

POSTA de 4 x 400: 1.o Equipo "A", compuesto por Espinoza, Miranda, Veloso y Alfaro, con 4' 37" 2|10.

DAMAS.— 200 METROS: 1.a A. González, con 30"; 2.o V. Silva y 3.a O. Martínez.

SALTO ALTO: 1.a A. González, 1 metro 16; 2.a V. Silva y 3.a O. Martínez.

PUNTAJE GENERAL ANUAL —1.o Eduardo Astorga, con 249 1|2 puntos; 2.o Luis Alfaro, con 224; 3.o Eduardo Espinoza, con 208; 4.o Osvaldo Pinto, con 158; 5.o Demetrio Sepúlveda, con 105; 6.o Enrique Pardo, con 99 1|2; 7.o Luis Miranda, con 96; 8.o Eduardo Campos, con 67; 9.o Hernán Verdugo, con 51, y 10.o Mario Andaur, con 17 puntos.

Por las provincias

IQUIQUE

FUTBOL. — Por la competencia oficial de honor, se registraron los siguientes resultados: Maestranza 3, Rápido 2; Cóndores 3, Sportiva 0; Iquitados 6, Jorge V 0; y E de Chile 1, Yungay 0 (W. O.). Los equipos vencedores se hicieron representar por los siguientes jugadores: CONDORES: (3) Dávila; Lafferte y Sepúlveda; M. Castillo, González y Cepeda; E. Morales, Rodríguez, Zamora, R. Morales y Castillo. MAESTRANZA (3): Yáñez. Aranda y Polanco; R. Ortiz, Marinzulich y Arraño; Balbontín, Peñaloza, F. Ortiz, C. Ortiz y Venegas. IQUITADOS (6): Duvingello; Quevedo y Correa; Covarrubias, López y Ramos; Villar, Maldonado, Montanares y Pickert.

BEISBOL. — El elenco de Academia venció al de Remache, por 16 carreras a 9.

ATLETISMO. — El atleta local Raúl Vásquez, batió el record iquiqueño del lanzamiento de la bala, al anotar recientemente en las selecciones para el próximo nacional, 12.84 m. Con este lanzamiento Vásquez se coloca entre los cuatro mejores lanzadores del país.

TOCOPILLA

FUTBOL. — En la primera fecha de la segunda rueda del torneo de primera división, se registraron los siguientes resultados: Marítimo 2, Progreso 0; Chile Sporting 2, Arauco 1. Tocopilla Sporting 3, Caupolicán 3. Con estos resultados, los seis equipos que militan en división de honor, quedaron con igual número de puntos. Los equipos formaron con los siguientes jugadores, que son los que están clasificados en el primer plano del fútbol tocopillano: MARITIMO (2), rojinegros: Torres; Jopia e Iribarren; Cerda, Cortez y Monzoncilló; Troncoso, Cepeda, Huerta, Aguilera y Bustos. PROGRESO (0), albiazules: Ascuí; González y Ortiz; Alzamora, P. Luksic y Vera. Olavarría, Carvajal, Caúl, Aaby y Galleguillos. CHILE SPORTING (2), amarillos: Salinas; Huerta y Arévalo; González, Z. Luksic y Jiménez; Arancia, Oviedo, P. Cortez, E. Rojas y J. Muñoz. ARAUCO (1) azul-oro: M. Rojas; Hidalgo e Ibáñez; Iribarren, Lucero y León. A. Díaz, Vargas, C. Muñoz, Collao y Neyne. CAUPOLICAN (3), rojos: Segovia; Carrasco y Machuca; G. Díz, R. Díz y M. Espinoza. Oribe, Franco, Chávez, Villacorta y Raymondi. TOCOPILLA SPORTING (3), Albos: A. Rojas; Luco y Figueroa; Cabrera, E. Rojas y J. Arcaya; M. Cortez, Fernández C. Ortiz y M. Arcaya.

ANTOFAGASTA

WATERPOLO. — En la fecha inaugural del campeonato de waterpolo, que se realizó en la posa del Balneario Municipal, se registraron los siguientes resultados: 1.a, Velocidad 8, Germania 1; y Universidad de Chile 10, Liceo 0. Se controló una recaudación de 491 pesos.

FUTBOL. — En los partidos jugados recientemente por la competencia de primera división, se registraron los siguientes resultados: Huracán 6, Halcón del Oriente 1; Atacama 6, Boca Juniors 3; Chacarita Juniors 2, Unión Coquimbo 1, y Bellavista 2, La Cruz-Helénico 2. Se mantiene de puntero invicto del torneo, el team de Bellavista.

BASQUETBOL. — El viernes 22 comenzó el campeonato de clausura del básquetbol femenino de este puerto, en el que se registraron los siguientes resultados: Universidad de Chile 21, Rencort B 13. Green Cross pasó reglamentario a Adma, y Rencort A 20, Victoria Norte (campeón de 1949) 18.

Los dirigentes del básquetbol masculino, ya están trabajando activamente en la organización del próximo torneo nacional, que se realizará en esta capital nortina.

LA SERENA

BOXEO. — Brillantemente se clausuraron las actividades boxísticas. Actuaron en el festival que se efectuó en el ring de La Bombonera, entre otros, los siguientes aficionados Víctor Reyes, Jorge Molina, Carlos Araya, Carlos Morales, Mario Sepúlveda y Enrique Alfaro.

CURICO

TENIS. — En su reciente jira a Linares, los tenistas curicanos tuvieron una destacada actuación. Integraron la embajada de esta olcalidad, los tenistas: Contreras, Pérez, Daza, Rojas, Pola Negri, Bordacher Nataniel Cox Pérez y Ribas.

FUTBOL. — Con los triunfos de los equipos del Deportivo Curicó sobre los del Audax Italiano, en segunda, por 1 a 0, y en primera por 3 a 1, esta institución se clasificó en el segundo lugar del torneo oficial del fútbol curicano.

CHILLAN

FUTBOL. — El cuadro local del Cóndor, venció al Taller de Herramientas de San Bernardo, por 3 a 2, (este elenco quiso hacerse pasar por el Maestranza de San Bernardo, pero su escaso poderío, lo dejó en descubierto). El team del Cóndor alineó con los siguientes jugadores: Quijada; E. Salgado y Penroz; Vidal, H. Suazo y Saldías; Romero, Cortez, R. Suazo, Fuentes y Pereira.

BASQUETBOL.— El elenco del Cóndor venció por su parte, al quinteto de San Bernardo, por 32 a 23. En el preliminar de este match, el cuadro femenino del Chillán venció al del Cóndor, por 12 a 4.

ANIVERSARIO.— Recientemente cumplió 45 años de laboriosa existencia, el Club Deportivo Chillán. Su gran encauzador, don Crisóstomo Sepúlveda, colocó a este club en el magnífico sitial en que se encuentra.

CONCEPCION

FUTBOL. — Con los partidos recientes, en que Marcos Serrano venció a Caupolicán por 4 a 1 y Fanaloza a Gente de Mar, por 5 a 1, se clasificaron vicecampeones del torneo regional, Cochrane y Fanaloza. El campeón es Marcos Serrano.

BOXEO. — En festivales boxeriles, aficionados del Serrano vencieron a los del Fabritex y del Werner, a los del Caupolicán.

TEMUCO

FUTBOL. — En la segunda fecha extraordinaria del torneo oficial de fútbol, el team del Ferroviarios venció al Comercial por 5 a 0, y Juvenil Obrero a Liceo, por 2 a 1. Los equipos vencedores formaron como sigue: FERROVIARIOS (5): Campos; Giménez y Navarrete; Baeza, Delgado y Barrera; Sánchez, Jara, H. Jara, Contreras (Prado), y Parra. JUVENIL OBRERO (2): Poblete. Beltrán y Díaz; Vega Barraza y Rosales; Bascur, Umaña, López, Pineda y Gunckel.

OSORNO

FUTBOL. — Por la competencia oficial, Royal venció al Prat por 4 a 2. En reserva, Royal doblegó al Prat, por 3 a 0.

VALDIVIA

CICLISMO. — Luis Hermosilla de la UDE, triunfó en la prueba Valdivia-Antilhue-Valdivia, con 60 kilómetros de recorrido, empleando el tiempo de 3 1|2 horas. Segundo se clasificó Arturo Kresburg, con 3 horas y 49 minutos.

FUTBOL. — En el match entre Caupolicán y Liceo, se registró un empate a 2 goles.

EN LA ESCUELA BRASIL, EL DEPORTE TIENE UNA VERDADERA INCUBADORA

Fué intensa y efectiva la labor deportiva que desplegó la Escuela Brasil en 1950. En efecto, clasificó campeones escolares del Sector a 6 equipos de fútbol, 6 de básquetbol y presentó magníficos exponentes en atletismo y pimpón. Por estas actuaciones es que se adjudicó una hermosa copa, trofeo puesto en disputa desde 1949, y que hizo suya la Escuela Brasil, en forma definitiva, debido a que también en el año escolar deportivo 1949 se clasificó en el lugar privilegiado.

Los elementos que hicieron que la Escuela Brasil logrará en 1950 un nuevo galardón deportivo, fueron los siguientes y en las ramas respectivas que indicamo:

FUTBOL.— Equipo de Quinta División, campeón invicto. — Capitán: Agustín Guerbella. Jugadores: Bosanick, Inostroza, Varas, Vial, Muñoz, Díaz, Armijo, Cruzat; Lizana, Godoy, Pérez, Acuña, Pinochet y Sergio Rojas.

Equipo de Cuarta División, vicecampeón. Capitán: Heriberto Díaz.

SU LABOR EN 1950 Y SUS DEFENSORES

Jugadores: Cancino, Pardo, Bazáez, Mallea, Arias, Espinoza, Martínez, Morales, Zamorano, Gormáz y Luis Cruz.

Tercera División, campeón invicto. Capitán: Luis Barrera. Jugadores: Lagos, Carvajal y Soiza; Catalán, Rodríguez, Ponce y Pérez; Avendaño, Pallauta, Jiménez, Barrera y Hugo Caro.

Segunda División campeón invicto. Capitán: José Sepúlveda. Jugadores: Wilson, Varas y Ríos; Galleguillos, Herreros y Guevara; Rojo, Sepúlveda, Miranda, Rocco y Ricardo Inostroza.

Primera División vicecampeón. Capitán: Eudomilio Vidal. Jugadores: Letlier; Díaz y León; Leitón, Hernández y Román; Navarro, Bustamante, Valenzuela y Luis Pizarro.

División de honor, vicecampeón. Capitán, Hugo Millar. Jugadores: Pérez; Sepúlveda y Ramenzoni; Casanova, Hernández y Raúl Sepúlveda; Carbone, Millar, Olguín, Reyes y Luis Cavieres.

BASQUETBOL.—Quinta División, vicecampeón. Capitán: Luis Humberto Muñoz. Jugadores: Arancibia, Guerbella, Varas, Cruzat y Vial.

Cuarta División, vicecampeón. Capitán: Sergio Cancino. Jugadores: Gormáz, Cornejo, Morales, Guajardo y Mallea.

Tercera División. Capitán: Julio Lagos. Jugadores: Osvaldo Carvajal, Luis Barrera, Rodríguez Ponce y Sergio Catalán. (Campeones invictos).

Segunda División, vicecampeón. Capitán: Gilberto Sarvajal. Jugadores: Ríos, Guevara, Rojo, Inostroza y Herrero.

Primera División, campeón invicto. Capitán: Eudominilio Vidal. Jugadores: Maulén, Fernández, León, Valenzuela y Díaz.

Serie de Honor, campeón invicto. Capitán: Hugo Millar. Jugadores: Hernández, Corbone, Casanova, Sepúlveda y Pérez.

ATLETISMO.— En el campeonato de Santiago, para seleccionar a los atletas que participarían en el torneo nacional, la Escuela Brasil clasificó como al escolar más rápido a su alumno Sergio Rodríguez y como el mejor lanzador de bala a Luis Muñoz. Por diversas circunstancias el campeonato atlético nacional no se efectuó; pero hizo participar en un torneo interno a sus mejores exponentes, donde se distinguieron los siguientes alumnos: Eudomilio Vidal, Eddy Casanova, Luis Barrera, Ricardo Inostroza, Julio Lagos, Sergio Rodríguez Hugo Millar y Luis Muñoz, Luis Barrera y Julio Gutiérrez.

NATACION.— Gracias a la gentileza de la administración de la piscina Estadio Militar, los alumnos de mayores condiciones de la Escuela Brasil pueden practicar en ella. Este año se distinguieron Luis Paul, Joaquín Leiva y Luis Bustamante.

CICLISMO.— A pesar de ser la Escuela Brasil de categoría escolar primaria, este deporte es muy practicado por un grupo de alumnos y es ya trandicional la carrera que se efectúa para el día aniversario. Fué ganada por el alumno Víctor Cotial, clasificándose segundo Manuel Sepúlveda. El año pasado esta carrera fué ganada por Luis Corrasco, hoy ex alumno de la escuela y que este año en Concepción se clasificó campeón de Chile en la categoría juvenil.

PIMPON.— El equipo que defendió a la Escuela Brasil en las competencias oficiales del presente año y que tuvo destacada participación, estaba integrado por Luis Barrera, Alejandro Rodríguez Ponce, Ramón Fuentes, Juan Arancibia, Roberto Kopps y Juan Echaí.

SU LABOR CUMBRE, EN 1950, FUE CONSTRUCCION DE BOTES NACIONAL

CUENTA CON OCHO ASOCIACIONES

EL año 1950 ha sido de grandes satisfacciones para el r nacional. La campaña que viene sosteniendo la Fed ción Chilena de Remo Amateur ha encontrado eco en el país. En enero y febrero, tanto en Valparaíso como Valdivia, se realizaron importantes campeonatos que significa nuevos triunfos para los Clubes "Canottieri" y "Phoenix", res tivamente, instituciones en las cuales descansa, hasta ahora mayor prestigio de este deporte. El 12 de marzo, la Federación un paso en grande. Organizó el Cuarto Campeonato Nacional Remo en Valparaíso con la participación de las nuevas Asocia nes de Antofagasta, Constitución, Talcahuano y Punta Are clasificándose campeón de novicios el equipo de Antofagasta. abril, mayo y junio, se hizo remo de invierno y a fines del úl mes se realizó en el puerto el campeonato universitario, que el puntaje ganó la Escuela Naval, mientras que Universidad Chile acreditó poseer el mejor equipo estudiantil.

LABOR CUMBRE

Paralelamente con estas actividades, la Federación montaba un modesto taller y construía remos nacionales con obreros chilenos. Al mismo tiempo, importaba botes olímpicos al extranjero cuya última partida llegó el 23 de diciembre recién pasado. En seguida, solventó la construcción de los tres primeros botes de carrera hechos en Chile, en los astilleros Portales, de Valparaíso; y capitalizó al especialista Manuel Véliz para que continuara construyendo embarcaciones para proveer a las provincias. Remos y botes chilenos, con madera y obreros chilenos, es la obra cumbre de la Federación Chilena de Remo Amateur, y que las autoridades deben considerar por el fondo patriótico que encierra y por la significación especial que envuelve, ya que una institución deportiva está cooperando a la campaña de industrialización del país y contribuyendo al aumento de la producción.

Siguiendo en esta tarea, la Federación dió el máximum de facilidades para que el constructor naval de nacionalidad alemana, señor Marcus Hitzler, instalara un astillero en Valdivia. Allí se construyeron yolas de río y también remos, material que el propio presidente de la Federación, don Alberto Labra, ha inspeccionado declarando que es perfecto, y que vendrá a solucionar el problema de la falta de divisas, dentro de unos tres años más, cuando ya se dé comienzo a la construcción nacional de botes olímpicos y se permita la importación del cedro, madera especial para esta clase de embarcaciones.

GRAN AUGE

En su plan de difusión del deporte del remo en el país, la Federación, con el apoyo de sus Asociaciones de Valparaíso y Valdivia, organizó un torneo extraordinario en Talcahuano con motivo del IV Centenario de Concepción. Este torneo que lo ganó Valparaíso, en su respectiva categoría, y Constitución en la suya, acrecentó el entusiasmo por este deporte en el puerto militar, y contagió a Concepción. Hoy, la ciudad penquista tiene remo en la Laguna de San Pedro, y se apresta para debutar en el Quinto Campeonato Nacional a efectuarse en Valdivia, los días 27 y 28 del presente mes.

Por su parte, Antofagasta contagió a Arica, cuya Asociación fué fundada a fines de noviembre y se apresta, también, para hacer su primera pres ción en Valdivia, frente a P ta Arenas y Concepción, que las más novatas. Cuenta el mo con ocho Asociaciones, se considera que es un de carísimo para gente que r rica, como erróneamente se llegamos a la conclusión de el entusiasmo es enorme, po la organización del remo es mamente difícil y su p aprendizaje demanda per rancia, tiempo, paciencia y espíritu deportivo. El rem sacrificio, para luego exper tarse las más grandes sat ciones de salud y fortaleza to física como espiritual.

PLAN DE ACCION

El remo, en 1950, no part en ningún torneo internac deliberadamente, para des llar un plan de acción neta te nacional tendiente a llev los Panamericanos a sus me elementos. Y en este desar del plan, que tan intelige mente ha trazado su direc han contribuído, en grado a ciable, el Departamento de portes del Estado que dir General don Osvaldo P Guzmán; los Alcaldes de Va raíso, Valdivia, Constitu Talcahuano, Antofagasta, A Concepción y Punta Are Además, el Ministro de O Públicas, don Ernesto Me Segura, y el senador don P Opitz.

El remo es uno de los de tes mejor organizados del y que goza de un bien ga prestigio internacional.

La Americana Modas
REALIZAMOS TRAJES Y BATAS DE LANA, SEDA, TRAJES 2 PIEZAS, ABRIGOS 3|4, TAPADOS, TRAJES SASTRE, ETC. ULTIMA MODA.
CREDITOS
SAN DIEGO 47
FRENTE PLAZA ALMAG

EJERCITO DE CHILE
DIRECCION DE LOS SERVICIOS.
PROPUESTAS PUBLICAS
Llámase a Propuestas Públicas, que se abrirán en la D rección de los Servicios, Ministerio de Defensa Nacional 7 piso, a las 15 horas del día 25 de Enero de 1950, para el s ministro de las siguientes especies y hasta las cantidades que se indican:
22.500 Pares de alpargatas,
258.000 Pares de calcetines de algodón;
15.000 Pares de calcetines de lana,
34.800 Insignias;
4.000 Jerseys de lana;
4.100 Cucharas;
5.000 Cuchillos;
7.750 Jarros de aluminio;
4.600 Platos de aluminio;
5.000 Tenedores;
3.000 Escobillas para calzado.
14.000 Frazadas de tropa;
13.000 Toallas;
4.014 Catres de tropa;
6.000 Escobillas de ropa.
Bases y especificaciones a disposición de los interesa en el Departamento de Administración y Adquisiciones, 5 piso del Ministerio de Defensa Nacional.
EL CUARTEL MAESTRE GENERAL DEL EJERCITO.

RELOJERIA Y JOYERIA ROSSE
AMPLIOS CREDITOS
Relojes suizos Omega, Tissot, Marvin, Certina, Election, Olma, etc.
Anillos valiosos — Garantía — Seriedad
PIDA VENDEDOR CON MUESTRARIO SIN COMPROMISO ALGUNO, AL FONO
95465
CASA IMPORTADORA DE RELOJES
"ROSSE" — BASCUÑAN 67
PRECIOS SIN COMPETENCIA

ALGODONES
Lienzo Yarur, mt. . . . $ 26
Franela cruda, mt. . . . 33
Moletón floreado, mt. . 58
Céfiro a cuadros, mt. . 32
Popelina estampada, mt. $ 42
Escocés camisas, mt. . . 43
Alsaciana floreada, mt.. 54
Tropical lino, mt. . . . 79
Gran surtido en toallas Chiteco, lanas y sedas
PRECIOS ESPECIALES A MODISTAS
LOS SIETE PILARES
ALAMEDA 3051
DESPACHOS A PROVINCIAS CONTRA REEMBOLSO

ABOGADO
SANCHEZ DEL POZO
Especialmente asuntos y juicios de matrimonio. Posesiones efectivas, particiones. De 11 a 12.30 y de 17 a 19 horas.
Moneda 1137—Of. 78
FONO 80813

MUNICIPALIDAD DE SANTIAGO
NUEVA CLASIFICACION DE NEGOCIOS DE ALCOHOLES, LEY Nº 9,798
Se avisa a los dueños de establecimientos de expendio de bebidas alcohólicas de la Comuna de Santiago que, a contar desde el 2 de enero del año 1951, se encuentran publicados en el hall de la Municipalidad los Roles de Patentes de Alcoholes con los nuevos valores fijados en conformidad a la Ley N.o 9,798.
De acuerdo con lo dispuesto en la Ley de Rentas Municipales los reclamos deben formularse dentro del plazo de quince días contados desde el 2 de enero de 1951.
EL TESORERO MUNICIPAL

BANCO de A. EDWARDS y CIA.

SUCESORES DE A. EDWARDS Y CIA.
SUCESORES DE AGUSTIN EDWARDS OSANDON
ESTABLECIDO EN 1846.

CAPITAL	$ 40.000.000.—
FONDO DE RESERVA LEGAL (COMPLETO)	10.000.000.—
FONDO DE RESERVA ADICIONAL	38.850.000.—
FONDO PARA FUTUROS DIVIDENDOS	3.257.611.12
RESERVA PROVENIENTE DE REVALORIZACION DEL ACTIVO (Ley 9040)	22.712.884.50

DIRECTORES

Presidente, AGUSTIN R. EDWARDS. Vicepresidente, RICARDO E. SEARLE.
JOHN GRAHAM, CYRIL C. KIMBER, ARTURO LYON EDWARDS, JULIO MENENDEZ PRENDEZ, JORGE K. C. OLDFIELD, GUSTAVO OLIVARES, NICANOR SEÑORET.

CONSEJERO DEL BANCO

GUSTAVO OLIVARES C.

OFICINA DE VALPARAISO
JUAN SCHRODER, Gerente.
EDMUNDO LOIS, GUILLERMO BIGGS, Subgerentes.

OFICINA DE SANTIAGO
RAFAEL PRIETO, Gerente.
ROBERTO A. de FERARI, MARCOS CIFUENTES, Subgerentes.

INSPECTORES DE CUENTAS
EDUARDO B. BUDGE FERNANDO COUVE.

SEPTUAGESIMA CUARTA MEMORIA

QUE EL CONSEJO DE ADMINISTRACION PRESENTA A LA JUNTA GENERAL DE ACCIONISTAS EN 9 DE ENERO DE 1951.

SEÑORES ACCIONISTAS:

De acuerdo con lo prescrito en los Estatutos, el Consejo de Administración presenta el Balance al 31 de Diciembre de 1950 y la Cuenta de Ganancias y Pérdidas correspondiente al semestre que acaba de terminar.

La utilidad del semestre, después de efectuar castigos y provisiones, y rebajadas participaciones y gratificaciones según acuerdos tomados, asciende a	$ 5.201.010.85

Para la que proponemos la siguiente distribución:

Repartir a los señores Accionistas un dividendo de $ 10.— por acción	$ 4.000.000.—
Destinar a Fondo de Reserva Adicional	1.000.000.—
Para futuros dividendos (Fondo de Accionistas)	201.010.85
	$ 5.201.010.85

Aceptada la distribución propuesta, los Fondos del Banco quedarán como sigue:

CAPITAL	$ 40.000.000.—
FONDO DE RESERVA LEGAL (Completo)	10.000.000.—
FONDO DE RESERVA ADICIONAL	39.850.000.—
FONDO PARA FUTUROS DIVIDENDOS	3.458.621.97
RESERVA PROVENIENTE DE REVALORIZACION DEL ACTIVO (Ley 9040)	22.712.884.50
	$ 116.021.506.47

La Dirección del Banco ha tenido como norma efectuar provisiones de fondos para hacer frente a posibles quebrantos en la Cartera de Colocaciones de la Institución. Considerando que ésta se encuentra bien garantizada, y en la seguridad de que la medida será bien recibida por los señores Accionistas, el Directorio ha estimado conveniente destinar en este semestre la suma de $ 5.000.000.—, para incrementar el Fondo de Reserva Adicional, con cargo a las provisiones acumuladas a que se ha hecho referencia.

Terminan su período los Directores señores Nicanor Señoret S., Julio Menéndez Préndez y Gustavo Olivares C. Corresponde a la Junta reemplazarlos o reelegirlos por un período ordinario de tres años hasta el 31 de diciembre de 1953.

Corresponde también a la Junta el nombramiento de Inspectores de Cuentas.

Valparaíso, Diciembre 31 de 1950.

EL DIRECTORIO.

BALANCE DEL BANCO DE A. EDWARDS Y CIA.

AL 31 DE DICIEMBRE DE 1950.

ACTIVO Y SALDOS DEUDORES	Moneda chilena	Equivalente de oro y de monedas extranjeras	TOTALES
FONDOS DISPONIBLES:			
Caja	$ 25.694.742.70	$ 500.337.—	
Depósitos en el Banco Central de Chile	67.895.383.23		
Depósito en el Banco Central de Chile, Oro Exportable Ley 9270		639.—	
Documentos a cargo de otros Bancos (Canje)	40.659.559.50		
Depósitos en Bancos Comerciales del país	6.446.827.18		
Especies y documentos en monedas extranjeras			
Depósitos en el exterior:			
a) en Bancos y Corresponsales		37.856.909.05	
b) en Oficinas del mismo Banco			
TOTAL (1)	$ 140.696.512.61	$ 38.357.885.05	$ 179.054.397.66
COLOCACIONES:			
Deudores en cuentas corrientes:			
a) en virtud de contratos	$ 14.637.184.78		
b) Sobregiros	142.598.909.32		
Préstamos:			
a) a no más de 3 meses	126.470.901.05		
b) a plazos mayores	17.853.400.—		
c) sin vencimiento fijo	2.851.518.—		
Documentos Descontados:			
a) a no más de 3 meses	256.638.128.24		
b) a plazos mayores	504.466.95		
Otras Colocaciones	4.429.233.84	$ 237.64	
Avances otorgados al exterior:			
a) a Bancos y Corresponsales			
b) a Oficinas del mismo Banco			
SUMA	$ 565.983.742.18	$ 237.64	
Deudores por Boletas de Garantía y Consignaciones Judiciales	65.686.671.38		
Deudores por Cartas de Créditos, créditos simples o documentarios	925.475.—	4.997.280.24	
TOTAL	$ 632.595.888.56	$ 4.997.517.88	637.593.406.44
INVERSIONES:			
Bienes Raíces:			
a) para el servicio del Banco	$ 31.091.800.—		
b) aceptados en pago y afectos a realización			
c) correspondientes a inversiones permanentes de reservas adicionales $ 2.120.000.—	2.873.114.09		
Valores Mobiliarios:			
a) Bonos:			
1) fiscales y municipales			
2) de instituciones de crédito hipotecario	1.939.378.75		
3) de empresas industriales y otros	217.202.—		
b) Acciones:			
1) del Banco Central de Chile:			
5.000 accs. clase B	5.737.182.12		
192 accs. clase D	345.600.—		
2) de Almacenes Generales de Depósito			
3) otras acciones aceptadas en pago y afectas a realización			
4) correspondientes a inversiones permanentes de reservas adicionales $ 11.971.842.60	10.764.219.19		
Otros bienes muebles afectos a realización			
Muebles, instalaciones y útiles	1.752.574.17		
TOTAL	$ 54.721.070.32		54.721.070.32
OTRAS CUENTAS DEL ACTIVO:			
Saldos con Sucursales en el país	$ 1.145.169.21		
Operaciones de Cambio y varios	12.286.195.41	$ 24.992.09	
Intereses por cobrar	2.505.836.67		
TOTAL	$ 15.937.201.29	$ 24.992.09	15.962.193.38
OTRAS CUENTAS DEL DEBE:			
Intereses y descuentos			
Gastos de Administración y varios			
Pérdida del semestre			
TOTAL			
TOTALES GENERALES	$ 843.950.672.78	$ 43.380.395.02	$ 887.331.067.80

PASIVO Y SALDOS ACREEDORES	Moneda chilena	Equivalente de oro y de monedas extranjeras	TOTALES
EXIGIBLE A MENOS DE 30 DIAS:			
Acreedores en cuentas corrientes:			
a) Fisco y Reparticiones Gubernativas	$ 14.704.047.78		
b) Bancos y Cajas de Ahorro	43.926.017.31	$ 6.806.64	
c) Otras instituciones	37.843.390.30		
d) Público	395.551.788.66	988.972.87	
e) Sec. Comisiones de Confianza			
Depósitos a menos de 30 días o de plazo vencido:			
a) Bancos y Cajas de Ahorro	699.096.47		
b) Otros	4.845.762.30	104.827.61	
Depósito oro Export. Ley 9270		155.916.—	
Letras y Giros telegráficos a pagar	141.834.42		
Saldos Inmovilizados. Vista	104.703.66		
Varios Acreedores	4.704.322.87	20.002.88	
SUMA	$ 502.520.964.—	$ 1.275.425.10	
Boletas de Garantía y Consignaciones Judiciales	2.475.738.21		
Cartas de Crédito, créditos simples o documentarios	925.475.—		
TOTAL	$ 505.922.177.21	$ 1.275.425.10	$ 507.197.602.31
EXIGIBLE A 30 O MAS DIAS:			
Dep. a plazo indefinido renovable	$ 24.959.320.87		
Depósitos a plazo fijo o indefinido	14.109.72		
Saldos Inmovilizados. Plazo	83.812.81		
Varios Acreedores	258.445.18	$ 14.019.870.83	
SUMA	$ 25.315.688.58	$ 14.019.870.83	
Boletas de Garantía y Consignaciones Judiciales	65.647.190.90		
Cartas de Crédito, créditos simples o documentarios		21.112.822.05	
TOTAL	$ 90.962.879.48	$ 35.132.692.88	126.095.572.36
OBLIGACIONES CON BANCOS Y CORRESPONSALES:			
Adeudado a Bancos del país:			
a) al Banco Central de Chile (préstamos)			
b) a Bancos Comerciales:			
1) a la vista			
2) a plazo			
Adeudado al exterior:			
a) a Bancos y Corresponsales			
b) a Oficinas del mismo Banco			
SUMA			
Redescuentos vigentes:			
a) con Banco Central de Chile	$ 89.911.118.82		
b) con otros Bancos			
Deudas Hipotecarias a largo plazo			
TOTAL	$ 89.911.118.82		89.911.118.82
OTRAS CUENTAS DEL PASIVO			
Saldos con Sucursales en el país		$ 428.821.30	
Operaciones de Cambio y varios	$ 36.924.047.21	6.543.255.74	
Intereses por pagar	208.943.59		
TOTAL	$ 37.132.990.80	$ 6.972.077.04	44.105.067.84
OTRAS CUENTAS DEL HABER			
Intereses y Descuentos			
Otras utilidades			
Utilidad del semestre	$ 5.201.010.85		
TOTAL	$ 5.201.010.85		5.201.010.85
CAPITAL Y RESERVAS:			
Capital autorizado:			
400.000 accs. a $ 100.— $ 40.000.000.—			
menos capital por enterar	$ 40.000.000.—		
Reserva legal	10.000.000.—		
Reservas obligatorias según Estatutos			
Otras reservas varias:			
a) Reserva Adicional $ 38.850.000.—			
b) Futuros Dividendos 3.257.611.12			
c) Reavalúo del Activo, Ley 9040 22.712.884.50	64.820.495.62		
TOTAL	$ 114.820.495.62		114.820.495.62
TOTALES GENERALES	$ 843.950.672.78	$ 43.380.395.02	887.331.067.80

CUENTAS DE ORDEN

Obligaciones de Directores y Empleados (2)			
a) directas	$ 2.443.073.95		
b) indirectas	27.500.—		
Valores Mobiliarios de propiedad del Banco y afectos a garantías (3)			
a) a favor del Superintendente de Bancos	600.300.—		
b) prendas constituídas a favor de acreedores del Banco			
Deudores por garantías otorgadas y créditos abiertos	125.000.—	$ 35.062.542.39	
Deudores por Certificados de Coberturas de Cambios			
Bienes administrados en calidad de Comisiones de Confianza	212.238.511.32		
Deudores por documentos endosados por el Banco			
Valores en Custodia	884.591.199.71		
Valores y Letras en Garantía	153.142.047.39		
Documentos en Cobranza	72.155.063.55	10.453.093.86	
TOTAL	$ 1.325.322.695.92	$ 45.515.636.25	$ 1.370.838.332.17

Obligaciones de Directores y Empleados contibilizadas en las "Colocaciones"	$ 2.470.573.95		
Valores Mobiliarios de propiedad del Banco afectos a garantías y contabilizados en las "Inversiones"	600.300.—		
Responsabilidad del Banco para retornos de exportaciones y créditos vigentes	125.000.—	$ 35.062.542.39	
Responsabilidad del Banco por Comisiones de Confianza	212.238.511.32		
Obligaciones por Certificados de Coberturas de Cambios			
Responsabilidad del Banco por endosos de documentos			
Depositantes de Valores en Custodia	884.591.199.71		
Depositantes de Valores y Letras en Garantía	153.142.047.39		
Depositantes de Documentos en Cobranza	72.155.063.55	10.453.093.86	
TOTAL	$ 1.325.322.695.92	$ 45.515.636.25	$ 1.370.838.332.17

---

(1) Además, $ 10.992.400.— documentos aptos para completar el encaje legal y contabilizados en las "COLOCACIONES".
(2) Contabilazadas y englobadas en las "Colocaciones".
(3) Contabilizados y englobados en las "Inversiones".

CUENTA DE GANANCIAS Y PERDIDAS

QUE COMPRENDE EL PERIODO ENTRE EL 1.o DE JULIO Y EL 31 DE DICIEMBRE DE 1950.

DEBE	
Intereses pagados y por pagar	$ 3.296.417.31
Sueldos, Honorarios, Gratificaciones e Imposiciones a Fondos de Previsión	14.881.998.18
Remuneración al Directorio	357.189.44
Contribuciones	2.087.220.74
Comisiones, Arriendos, Gastos de Administ. y otras salidas varias	7.399.991.93
UTILIDAD LIQUIDA	5.201.010.85
	$ 33.223.828.45

HABER	
Intereses percibidos y por percibir	$ 26.909.420.18
Arriendos, Comisiones, Cambios y otras entradas varias	6.314.408.27
	$ 33.223.828.45

VALPARAISO, 31 de Diciembre de 1950.

Hemos examinado los libros de contabilidad, hallándolos en perfecto orden.

EDUARDO B. BUDGE FERNANDO COUVE
INSPECTORES DE CUENTAS

FLORENCIO GANDARA G.
Contador Reg. N.o 11381.

JUAN SCHODER.
Gerente.

BANCO ESPAÑOL — CHILE

AUTORIZADO POR DECRETOS SUPREMOS DE 26 DE MARZO Y 19 DE JUNIO DE 1926, DECRETO DE LA SUPERINTENDENCIA DE BANCOS DE 2 DE JULIO DE 1926 Y DECRETOS SUPREMOS DE 23 DE SEPTIEMBRE DE 1935, 10 DE AGOSTO DE 1937, 17 DE ABRIL, 7 DE AGOSTO DE 1940, 29 DE JULIO DE 1942, 25 DE AGOSTO DE 1943, 17 DE AGOSTO DE 1945 Y 27 DE AGOSTO DE 1947.

CAPITAL PAGADO ...	$ 150.000.000.—
FONDO DE RESERVA LEGAL ...	$ 140.500.000.—
RESERVA PROVENIENTE DE REVALUACION DEL ACTIVO SEGUN LEY 9040 ...	$ .81.036.391.99

D I R E C T O R I O

EMILIO DOMINGUEZ RIELO, Presidente. **JOSE PICO MIRO, Vicepresidente.**
ALFREDO BARROS ERRAZURIZ, MANUEL BULNES SANFUENTES, JOSE CASTELLA GRANJA, JOSE DACAL, PATRICIO GARCIA VELA, FRANCISCO LACAMARA RUIZ, ANTONINO OSTALE, JOSE OSUNA y ALBERTO DE LA VEGA.

VALPARAISO (Casa Matriz), SANTIAGO (Oficina Principal), VALPARAISO (Almendral), VIÑA DEL MAR, SANTIAGO (Estación), SANTIAGO (Av. Matta), SANTIAGO (Diez de Julio), IQUIQUE, ANTOFAGASTA, LA SERENA, COQUIMBO, SAN FELIPE, LOS ANDES, RANCAGUA, RENGO, SAN FERNANDO, CURICO, TALCA, LINARES, CHILLAN, CONCEPCION, TALCAHUANO, LOS ANGELES, ANGOL, TRAIGUEN, VICTORIA, LAUTARO, TEMUCO, VALDIVIA, OSORNO y PUERTO MONTT.

49.a M E M O R I A

QUE EL DIRECTORIO DEL BANCO PRESENTA A LA JUNTA GENERAL ORDINARIA DE ACCIONISTAS EN 13 DE ENERO DE 1951.

En cumplimiento de lo dispuesto por los Estatutos, el Directorio presenta a los señores Accionistas el Balance General de la Institución al 31 de Diciembre de 1950 y la cuenta de Pérdidas y Ganancias correspondiente al ejercicio semestral terminado en dicha fecha.

La utilidad líquida del semestre, deducidos provisiones y castigos, impuestos y gratificaciones, asciende a ...		$ 21.900.000.—
El Directorio propone dar a esta suma la siguiente aplicación:		
Al Fondo de Reserva Legal ...	$ 2.400.000.—	
A pagar a los señores Accionistas un dividendo de $ 13.— sobre 1.500.000 acciones ...	19.500.000.—	
	$ 21.900.000.—	

Aceptado por la Junta el temperamento propuesto, el capital y las reservas del Banco quedarían así:	
CAPITAL PAGADO ...	$ 150.000.000.—
FONDO DE RESERVA LEGAL ...	142.900.000.—
RESERVA PROVENIENTE DE REVALUACION DEL ACTIVO SEGUN LEY 9040 ...	81.036.391.99
	$ 373.936.391.99

La Dirección ha visto con profundo pesar el desaparecimiento del ex Consejero y Vice-Presidente, don Absalón Valencia Zavala, y deja testimonio en esta Memoria de los valiosos servicios que prestó a la Institución durante largos años.

Recientemente se han acogido al beneficio de la jubilación el Inspector General, don Ceferino Veloso; el Sub-Gerente de la Oficina Central, don Juan Palau Gran, y el Inspector don Enrique Munizaga Pérez de Arce, después de largos años de importante y entusiasta labor, que el Directorio se complace en dejar aquí reconocida.

También se han acogido a dicho beneficio otros 6 funcionarios, y la Dirección se hace un deber en dejar constancia de sus eficientes y meritorios servicios.

Para ocupar la vacante de Inspector General ha sido designado el señor Ernesto Alvarado B., que desempeñaba las labores de Inspector de Oficinas.

En el curso del semestre se ha iniciado la construcción de un edificio para la Sucursal de Rancagua, que consulta las comodidades necesarias para el buen desenvolvimiento de esa Oficina.

Terminan ahora su período los Directores señores Emilio Domínguez Rielo, José Dacal Rodríguez y Antonino Ostalé, de Valparaíso, y los señores José Picó Miró y José Castellá Granja, de Santiago. Corresponde a la Junta elegir sus reemplazantes.

Por último, se hace presente que la Asamblea debe elegir dos Inspectores en propiedad y dos suplentes, para el examen de las cuentas y balance del semestre en la Oficina Central de Valparaíso y otros tantos para la Oficina Principal de Santiago.

VALPARAISO, Enero de 1951.

ANTONINO OSTALE,
Secretario.

EMILIO DOMINGUEZ RIELO,
Presidente.

BALANCE AL 31 DE DICIEMBRE DE 1950.

ACTIVO Y SALDOS DEUDORES	MONEDA CHILENA	Equivalente de oro y de monedas extranjeras	TOTALES
FONDOS DISPONIBLES. (x)			
Caja ...	$ 99.622.643.16	$ 52.525.80	
Depósitos en el Banco Central de Chile ...	202.807.274.02	240.509.05	
Documentos a cargo de otros Bancos (Canje) ...	145.959.827.93		
Depósitos en Bancos comerciales del país ...	35.833.749 16		
Especies y documentos en monedas extranjeras ...	—.—	—.—	
Depósitos en el exterior:			
a) En Bancos y corresponsales ...		58.618.588.81	
b) En Oficinas del mismo Banco ...	—.—	—.—	
TOTAL ...	$ 484.223.494.27	$ 58.911.623.66	$ 543 135 117.93
COLOCACIONES.			
Deudores en cuentas corrientes:			
a) En virtud de contratos ...	$ 75.210.397.05		
b) Sobregiros ...	194.900.624 85		
Préstamos:			
a) A no más de 3 meses ...	158.818.255.41		
b) A plazos mayores ...	21.516.442.—		
c) Sin vencimiento fijo ...	16.626.957.40		
Documentos descontados:			
a) A no más de 3 meses ...	1.695.915.996.37		
b) A plazos mayores ...	24.438.259.20		
Otras colocaciones ...	16.812.253.56		
Avances otorgados al exterior:			
a) A Bancos y corresponsales ...	—.—	—.—	
b) A Oficinas del mismo Banco ...	—.—	—.—	
SUMA ...	$ 2.204.239.185.84		
Deudores por Boletas de Garantías y Consignaciones Judiciales	148.400.213.64		
Deudores por Cartas de Crédito, Créditos simples o documentarios ...	—.—	—.—	
TOTAL ...	$ 2.352.639.399.48		2.352.639.399.48
INVERSIONES.			
Bienes Raíces:			
a) Para el servicio del Banco ...	$ 171.128.116.92		
b) Aceptados en pago y afectos a realización ...	—.—	—.—	
c) Correspondientes a inversiones permanentes de reservas adicionales $ ...			
Valores mobiliarios:			
a) Bonos:			
1) Fiscales y municipales ...	2.168 200.—		
2) De instituciones de crédito hipotecario ...	592.768.75		
3) De empresas industriales y otros ...	1.—		
b) Acciones:			
1) Del Banco Central de Chile:			
18.750 acciones clase C ...	24.297.716.80		
acciones clase D ...	—.—	—.—	
2) De Almacenes Generales de Depósito ...	—.—	—.—	
3) Otras acciones aceptadas en pago y afectas a realización ...	—.—	—.—	
4) Correspondientes a inversiones permanentes de reservas adicionales ...	—.—	—.—	
Otros bienes muebles afectos a realización ...	—.—	—.—	
Muebles, instalaciones y útiles ...	9.820.062.80		
TOTAL ...	$ 208.006.866.27		208.006.866.27
OTRAS CUENTAS DEL ACTIVO.			
Saldos con Sucursales en el país ...	$ 121.897.681.79	$ 13.747.68	
Operaciones de cambio y varios ...	13.915.298 27	65.618.67	
Intereses por cobrar ...	3.185.445.26		
TOTAL ...	$ 138.998.425.32	$ 79.366.35	139.077.791.67
OTRAS CUENTAS DEL DEBE.			
Intereses y descuentos ...	—.—	—.—	
Gastos de administración y varios ...	—.—	—.—	
Pérdida del semestre ...	—.—	—.—	
	—.—	—.—	
TOTAL ...	—.—	—.—	
TOTALES GENERALES ...	$ 3.183.868.185.34	$ 58.990.990.01	$ 3.242.859.175.35

PASIVO Y SALDOS ACREEDORES	MONEDA CHILENA	Equivalente de oro y de monedas extranjeras	TOTALES
EXIGIBLE A MENOS DE 30 DIAS.			
Acreedores en cuentas corrientes:			
a) Fisco y reparticiones gubernativas ...	$ 74.825.653.44	$ 12.559.495.31	
b) Bancos y Cajas de Ahorros ...	153.889.079.30		
c) Otras instituciones ...	75.586.318.68		
d) Público ...	1.589.805.192.61	331.658.43	
e) Sección Comisiones de Confianza ...	6.418.912.09		
Depósitos a menos de 30 días o de plazo vencido:			
a) Bancos y Cajas de Ahorros ...	32.751.225.17		
b) Otros ...	44.525.433.60	25.392.56	
Letras y giros telegráficos a pagar ...	2.622.364.60	12.994.52	
Varios acreedores ...	4.953.598.62	851.469.18	
SUMA ...	$ 1.985.377.778.11	$ 13.781.010.—	
Boletas de garantías y Consignaciones Judiciales ...	64.591.507.14		
Cartas de Crédito, Créditos simples o documentarios ...		41.087.675.36	
TOTAL ...	$ 2.049.969.285.25	$ 54.868.685.36	$ 2.104.837.970.61
EXIGIBLE A 30 O MAS DIAS.			
Depósitos a plazo indefinido renovable ...	$ 100.416.621.30	$ 105.606.09	
Depósitos a plazo fijo o indefinido ...	151.814.126.92		
Varios acreedores ...	—.—	—.—	
SUMA ...	$ 252.230.748.22	$ 105.606.09	
Boletas de Garantías y Consignaciones Judiciales ...	142.372.145.01		
Cartas de Crédito, Créditos simples o documentarios ...	—.—	—.—	
TOTAL ...	$ 394.602.893.23	$ 105.606.09	394.708.499.32
OBLIGACIONES CON BANCOS Y CORRESPONSALES.			
Adeudado a Bancos del país:			
a) Al Banco Central de Chile (préstamos) ...	—.—	—.—	
b) A Bancos comerciales:			
1) A la vista ...	—.—	—.—	
2) A plazo ...	—.—	—.—	
Adeudado al exterior:			
a) A Bancos y corresponsales ...	—.—	—.—	
b) A Oficinas del mismo Banco ...	—.—	—.—	
SUMA ...			
Redescuentos vigentes:	—.—	—.—	
a) Con Banco Central de Chile ...	$ 215.143.660.64		
b) Con otros Bancos ...	—.—	—.—	
Deudas hipotecarias a largo plazo ...	256.227.30		
TOTAL ...	$ 215.399.887.94		215.399.887.94
OTRAS CUENTAS DEL PASIVO.			
Saldos con Sucursales en el país ...			
Operaciones de cambio y varios ...	$ 129.637.678.44	$ 4.016.698.56	
Intereses por pagar ...	822.048.49		
TOTAL ...	$ 130.459.726.93	$ 4.016.698.56	134.476.425.49
OTRAS CUENTAS DEL HABER.			
Intereses y descuentos ...	—.—	—.—	
Otras utilidades ...	—.—	—.—	
Utilidades del semestre ...	$ 21.900.000.—		
TOTAL ...	$ 21.900.000.—		21.900.000.—
CAPITAL Y RESERVAS.			
Capital autorizado:			
1.500.000 acciones a $ 100.— ... $ 150.000.000.—			
Menos capital por enterar ... $ —.—			
Reserva legal ...	$ 150.000.000.—		
Reservas obligatorias, según estatutos ...	140.500.000.—		
Otras reservas varias:	—.—		
a) Reservas provenientes de revaluación del Activo según Ley 9040 ...	81.036.391.99		
b) ...			
c) ...			
d) ...			
TOTAL ...	$ 371.536.391.99		371.536.391.99
TOTALES GENERALES ...	$ 3.183.868.185.34	$ 58.990.990.01	$ 3.242.859.175.35

C U E N T A S   D E   O R D E N

REAVALUOS LEY 7144 Valores mobiliarios ...	$ 2.403.776.14		
Obligaciones de Directores y Empleados: (1)			
a) Directas ...	2.642.532.95		
b) Indirectas ...	258.700.—		
Valores mobiliarios de propiedad del Banco y afectos a garantías: (2)			
a) A favor del Superintendente de Bancos ...	592.768.75		
b) Prendas constituídas a favor de acreedores del Banco ...	—.—	—.—	
Deudores por garantías otorgadas y Créditos Abiertos ...	11.319.575.96	57.272.868.33	
Deudores por Certificados de Cobertura de Cambios ...		4.964.182.92	
Bienes administrados en calidad de Comisiones de Confianza ...	172.343.496.—		
Deudores por documentos endosados por el Banco ...	—.—	—.—	
Valores en custodia ...	695.510.139.78		
Valores y letras en garantía ...	365.674.256.38		
Documentos en cobranza ...	1.182.382.088.89	10.379.184.63	
TOTAL ...	$ 2.433.127.334.85	$ 72.616.235.88	$ 2.505.743.570.73

(x) Además $ 70.336.200.— en documentos aptos para completar el encaje legal contabilizados en Colocaciones.
(1) Contabilizadas y englobadas en las "Colocaciones".
(2) Contabilizados y englobados en las "Inversiones".

Capitales adicionales provenientes de Reavalúos Ley 7144 ...	$ 2.403.776.14		
Obligaciones de Directores y Empleados contabilizadas en las "Colocaciones" ...	2.901.232.95		
Valores mobiliarios de propiedad del Banco afectos a garantías y contabilizados en las "Inversiones" ...	592.768.75		
Responsabilidad del Banco para el retorno del valor de exportaciones y créditos vigentes ...	11.319.575.96	$ 57 272 868.33	
Obligaciones por Certificados de Cobertura de Cambios ...		4.964.182.92	
Responsabilidad del Banco por Comisiones de Confianza ...	172.343.496.—		
Responsabilidad del Banco por endosos de documentos ...	—.—	—.—	
Depositantes de Valores en custodia ...	695.510.139.78		
Depositantes de Valores y letras en garantía ...	365.674 256.38		
Depositantes de documentos en cobranza ...	1.182.382.088.89		
TOTAL ...	$ 2.433.127.334.85	$ 72.616.235.88	$ 2.505.743.570.73

CUENTA DE PERDIDAS Y GANANCIAS

QUE COMPRENDE EL PERIODO ENTRE EL 1.o DE JULIO Y EL 31 DE DICIEMBRE DE 1950.

D E B E	
Intereses pagados y por pagar ...	$ 15.446.110.76
Sueldos, gratificaciones, imposiciones a fondos de previsión, etc. ...	103.131.520.57
Remuneración al Directorio ...	432.000.—
Contribuciones ...	7.393.082.10
Comisiones, Cambios, Arriendos, otros gastos de Administración, Castigos y Provisiones ...	20.037.810.38
UTILIDAD LIQUIDA ...	21.900.000.—
	$ 168.340.523.81

H A B E R	
Intereses percibidos y por percibir ...	$ 112.183.853.21
Comisiones, Cambios y otras utilidades varias ...	56.156.670.60
	$ 168.340.523.81

LUIS PINTO CHAVEZ,
Contador General (Registro N.o 7797).

ANTONINO OSTALE,
Director-Gerente.

SEÑORES ACCIONISTAS:

Nos complacemos en poner en vuestro conocimiento que, en cumplimiento de lo prescrito en el Artículo 42 de los Estatutos del Banco, hemos practicado el arqueo de la Caja y la revisión de los valores depositados en Custodia y Garantía en la Oficina Central del Banco Español-Chile, pudiendo constatar que todo está enteramente conforme.

Procedimos también a revisar minuciosamente las obligaciones que forman la cartera de la misma Oficina, y nos es grato dejar constancia de que, a nuestro juicio, están debidamente garantizadas, guardando absoluta conformidad con los respectivos saldos del Libro Mayor.

VALPARAISO, 31 de Diciembre de 1950.

PEDRO SANZ DE LA VEGA. **JOAQUIN ANDUEZA AIZPUN**

SEÑORES ACCIONISTAS:

En nuestro carácter de Inspectores de Cuentas de la Oficina de Santiago del Banco Español-Chile para el actual semestre, nos es grato informarles que hemos practicado el correspondiente arqueo de Caja y la revisión de los valores depositados en Custodia y Garantía, guardando todo conformidad con los respectivos saldos del Libro Mayor.

También hemos revisado las diversas cuentas y obligaciones que componen su cartera, y nos complacemos en expresarles que este examen no nos ha merecido observaciones.

SANTIAGO, 31 de Diciembre de 1950.

OSCAR AGUERO CORVALAN. **FABIO GORROÑO GOYENECHEA.**

BANCO SUD AMERICANO

DIRECTORIO

CARLOS VIAL INFANTE
PRESIDENTE

ARTURO MATTE LARRAIN
VICEPRESIDENTE

DIRECTORES

GUILLERMO CAREY B.
ALBERTO GARNHAM B.
TOMAS MAC AULIFFE
FERNANDO MARDONES R.
ELIODORO MATTE O.
TOMAS EDUARDO RODRIGUEZ B.
RAMON SALINAS D.
FRANCISCO SUBERCASEAUX A.

AUTORIZADO POR DECRETOS SUPREMOS N.os 1389, DE 29 DE MARZO DE 1944, N.o 2072, DE 22 DE MAYO DE 1944, N.o 3402, DE 27 DE JULIO DE 1945, N.o 3023, DE 17 DE JULIO DE 1946, N.o 4695, DE 25 DE NOVIEMBRE DE 1946, Y N.o 4556, DE 10 DE OCTUBRE DE 1947.

AURELIO RODRIGUEZ ALLIENDE
GERENTE GENERAL

LUIS A. PIZARRO M.
GERENTE OFICINA VALPARAISO

SERGIO VERGARA V.
GERENTE OFICINA SANTIAGO

CARLOS A. CASTRO C.
SUB-GERENTE DE SUCURSALES

EDUARDO MATTE O., ALFONSO GUZMAN DE LA F., MARCIAL GONZALEZ C., ANIBAL RODRIGUEZ A.,
SUB-GERENTES OFICINA SANTIAGO (CENTRAL)

MARIO BAESLER C.
SUB-GERENTE OFICINA VALPARAISO

GABRIEL MORGAN T.
CONTRALOR.

EULOGIO ROJAS G.
CONTADOR GENERAL

SUCURSAL	PROVIDENCIA	Agente	CARLOS HOYL G.
"	ÑUÑOA	"	RAUL VERGARA V.
"	FRANKLIN	"	BERNARDO ROMERO P.
"	SAN PABLO	"	FRANCISCO LAGNO S.
"	VICUÑA MACKENNA	"	ANTONIO GUTIERREZ G.
"	QUILLOTA	"	ALBERTO HICKS P.

DECIMATERCERA MEMORIA

QUE EL DIRECTORIO DEL BANCO PRESENTA A LA JUNTA GENERAL ORDINARIA DE ACCIONISTAS

SEÑORES ACCIONISTAS:

El Directorio del Banco, de acuerdo con lo ordenado por el número 9 del artículo 30 de los Estatutos Sociales, tiene el agrado de someter a la consideración de los señores Accionistas, la Memoria, el Balance General y la cuenta de Pérdidas y Ganancias, correspondientes al ejercicio del segundo semestre de 1950.

La utilidad líquida del ejercicio, después de efectuar los Castigos y Provisiones usuales para la Cartera de Colocaciones, Impuestos, Gratificaciones, pago a la Caja Bancaria de Pensiones y otros gastos, asciende a la suma de ... ... $ 20.627.593.50

El Directorio propone distribuir la utilidad líquida en la forma siguiente:

a)	a Dividendo de $ 7.50 por acción sobre 2.000.000 de acciones ...	$ 15.000.000.—
b)	a Fondo de Reserva Legal ...	2.500.000.—
c)	a Fondo de Eventualidades ...	1.500.000.—
d)	a Fondo de Accionistas (para futuros dividendos) ...	1.627.593.50
		$ 20.627.593.50

Después de esta repartición, los fondos del Banco quedarían como sigue:

a)	Capital pagado ...	$ 200.000.000.—
b)	Fondo de Reserva Legal ...	36.000.000.—
c)	Fondo de Eventualidades ...	12.500.000.—
d)	Fondos de Accionistas (para futuros dividendos) ...	13.700.663.3
e)	Fondo de Reserva adicional ...	1.255.850.—
f)	Reserva proveniente de la Reavaluación del Activo, Ley N.o 9.046 ...	597.215.—
	TOTAL ...	$ 264.053.728.3

De acuerdo con lo informado en la Memoria anterior, ya se han iniciado los trabajos de transformación del local de l Oficina Central, a fin de habilitar para el servicio del Banco, el total del segundo y tercer piso del edificio.

Al Directorio, le es grato dejar testimonio de la colaboración por demás útil que, como siempre, ha desarrollado el personal en beneficio de la institución.

En atención a lo dispuesto en el artículo 18 de los Estatutos Sociales, terminan su período los directores, señores: Carlo Vial Infante, Alberto Garnham Barros, Fernando Mardones Restat y Francisco Subercaseaux Aldunate. Corresponde a la Junt reelegirlos o nombrarles reemplazantes.

Incumbe, también, a la Junta, nombrar dos Inspectores de Cuentas en propiedad y dos suplentes para el próximo semestr

Santiago, 31 de diciembre de 1950.

AURELIO RODRIGUEZ ALLIENDE
SECRETARIO.

CARLOS VIAL INFANTE
PRESIDENTE.

BALANCE GENERAL AL 31 DE DICIEMBRE DE 1950

ACTIVO Y SALDOS DEUDORES

	Moneda Chilena	Equivalente de oro y de monedas extranjeras	Totales
FONDOS DISPONIBLES.	$	$	$
Caja ...	49.051.852.96		
Depósitos en el Banco Central de Chile ...	74.879.319.97	1.341.305.67	
Documentos a cargo de otros Bancos (Canje) ...	96.930.074.51		
Deposito en Bancos Comerciales del país ...	24.520.896.7'		
Especies y documentos en monedas extranjeras ...	—.—		
Depósitos en el exterior:			
a) en Bancos y Corresponsales ...		123.114.167.53	
b) en Oficinas del mismo Banco ...	—.—		
T O T A L (1) ...	245.382.144.21	124.455.473.20	369.837.617.41
COLOCACIONES.			
Deudores en cuentas corrientes:			
a) en virtud de contratos ...	49.770.801.92		
b) sobregiros ...	234.188.910.52		
Préstamos:			
a) a no más de 3 meses ...	111.226.425.33		
b) a plazos mayores ...	28.050.000.00		
c) sin vencimiento fijo ...	15.202.950.00		
Documentos descontados:			
a) a no más de 3 meses ...	718.234.402.00		
b) a plazos mayores ...	2.587.829.03		
Otras Colocaciones ...	29.896.263.05	457.160.98	
Avances otorgados al exterior:			
a) a Bancos y Corresponsales ...	—.—		
b) a Oficinas del mismo Banco ...	—.—		
S U M A ...	1.189.157.581.85	457.160.98	
Deudores por Boletas de Garantía y Consignaciones Judiciales	195.247.392.57		
Deudores por Cartas de Créditos, Créditos simples o documentarios ...		188.999.493.30	
T O T A L ...	1.384.404.974.42	189.456.654.28	1.573.861.628.70
INVERSIONES.			
Bienes Raíces:			
a) para el servicio del Banco ...	47.162.961.00		
b) aceptados en pago y afectos a realización ...	833.505.00		
c) correspondientes a inversiones permanentes de reservas adicionales ...	—.—		
Valores Mobiliarios:			
a) Bonos:			
1) fiscales y municipales ...	—.—		
2) de instituciones de crédito hipotecario ...	6.478.795.00		
3) de empresas industriales y otros ...	—.—		
b) Acciones:			
1) del Banco Central de Chile:			
23.000 accs. clase B ...	48.062.832.53		
...... " clase D ...	—.—		
2) de Almacenes Generales de Depósito ...	—.—		
3) otras acciones aceptadas en pago y afectas a realización ...	—.—		
4) correspondientes a inversiones permanentes de reservas adicionales ...	—.—		
5) Otras acciones adquiridas en virtud de leyes especiales	10.100.000.00		
Otros bienes muebles afectos a realización ...	—.—		
Muebles, instalaciones y útiles ...	10.065.204.32		
T O T A L ...	122.703.297.85		122.703.297.85
OTRAS CUENTAS DEL ACTIVO.			
Saldos con Sucursales en el país ...	4.046.071.16		
Operaciones de Cambio y Varios ...	276.815.600.25	91.964.707.88	
Intereses por cobrar ...	6.227.527.22		
T O T A L ...	287.089.198.63	91.964.707.88	379.053.906.5'
OTRAS CUENTAS DEL DEBE.			
Intereses y Descuentos ...	—.—		
Gastos de Administración y varios ...	—.—		
Pérdida del semestre ...	—.—		
T O T A L ...			
TOTALES GENERALES ...	2.039.579.615.11	405.876.835.36	2.445.456.450.47

PASIVO Y SALDOS ACREEDORES

	Moneda Chilena	Equivalente de oro y de monedas extranjeras	Totales
EXIGIBLE A MENOS DE 30 DIAS.	$	$	$
Acreedores en cuentas corrientes:			
a) Fisco y Reparticiones Gubernativas ...	82.215.767.88		
b) Bancos y Cajas de Ahorro ...	70.651.161.83		
c) Otras Instituciones ...	81.417.207.40		
d) Público ...	584.541.492.30	2.886.447.12	
e) Sección Comisiones de Confianza ...	7.269.381.77		
Depósitos a menos de 30 días o de plazo vencido:			
a) Bancos y Cajas de Ahorro ...	8.883.147.84		
b) otros ...	7.953.375.72		
Letras y Giros telegráficos a pagar ...	32.674.69		
Varios acreedores ...	16.639.289.84	57.871.620.39	
S U M A ...	859.603.499.27	60.758.067.51	
Boletas de Garantía y Consignaciones Judiciales ...	11.235.064.03		
Cartas de Crédito, Créditos simples o documentarios ...		211.183.224.13	
T O T A L ...	870.838.563.30	271.941.291.64	1.142.779.854.94
EXIGIBLE A 30 O MAS DIAS.			
Depósitos a plazo indefinido renovable ...	45.164.643.24		
Depósitos a plazo fijo o indefinido ...	49.472.166.52		
Varios Acreedores ...	241.81	—	
S U M A ...	94.637.051.57		
Boletas de Garantía y Consignaciones Judiciales ...	186.638.249.31		
Cartas de Crédito, Créditos simples o documentarios ...	—.—		
T O T A L ...	281.275.300.88		281.275.300.88
OBLIGACIONES CON BANCOS Y CORRESPONSALES.			
Adeudado a Bancos del país:			
a) al Banco Central de Chile (Préstamo) ...	—.—		
b) a Bancos Comerciales:			
1) a la vista ...	—.—		
2) a plazo ...	—.—		
Adeudado al exterior:			
a) a Bancos y Corresponsales ...		64.037.76	
b) a Oficinas del mismo Banco ...	—.—		
S U M A ...	—.—	64.037.76	
Redescuentos vigentes:			
a) con Banco Central de Chile ...	284.725.691.99		
b) con otros Bancos ...	—.—		
Deudas hipotecarias a largo plazo ...	—.—		
T O T A L ...	284.725.691.99	64.037.76	284.789.729.75
OTRAS CUENTAS DEL PASIVO.			
Saldos con Sucursales en el país ...		92.637.86	
Operaciones de Cambio y varios ...	323.374.578.51	133.778.868.10	
Intereses por pagar ...	311.752.07		
T O T A L ...	323.686.330.58	133.871.505.96	457.557.836.54
OTRAS CUENTAS DEL HABER.			
Intereses y Descuentos ...	—.—		
Otras utilidades ...	—.—		
Utilidades del semestre ...	20.627.593.50		
T O T A L ...	20.627.593.50		20.627.593.50
CAPITAL Y RESERVAS:			
Capital autorizado:			
2.000.000 accs. a $ 100.— ... $ 200.000.000.— menos capital por enterar ...	200.000.000.00		
Reserva legal ...	33.500.000.00		
Reservas obligatorias según Estatutos ...	—.—		
Otras Reservas varias:			
a) Fondo de Eventualidades ...	11.000.000.00		
b) Fondo de Accionistas ...	12.073.069.86		
c) Fondo de Reserva Adicional ...	1.255.850.00		
d) Reserva Proveniente Reavaluación del Activo Ley 9.046	597.215.00		
T O T A L ...	258.426.134.86		258.426.134.86
TOTALES GENERALES ...	2.039.579.615.11	465.876.835.36	2.445.456.450.47

CUENTAS DE ORDEN

Reavalúos Ley N.o 7,144:			
a) Bienes Raíces ...	—.—		
b) Valores Mobiliarios ...	597.215.00		
c) Otros Bienes Muebles ...	—.—		
Obligaciones de Directores y Empleados: (2)			
a) directas ...	4.149.423.42		
b) indirectas ...	274.500.00		
Valores Mobiliarios de propiedad del Banco y afectos a garantías: (3) ...			
a) a favor del Superintendente de Bancos ...	662.015.00		
b) prendas constituídas a favor de acreedores del Banco	—.—		
Deudores por garantías otorgadas y créditos abiertos ...	6.084.702.21	216.710.220.92	
Bienes administrados en calidad de Comisiones de Confianza	509.877.610.82		
Deudores por documentos endosados por el Banco ...	—.—		
Valores en Custodia ...	738.062.005.00		
Valores y Letras en Garantía ...	632.188.286.69		
Documentos en Cobranza ...	149.806.836.00	38.112.325.85	
T O T A L ...	2.041.702.594.14	254.822.546.77	2.296.525.140.91

1) Además, $ 25.000.000.— en documentos aptos para completar el encaje legal y contabilizados en las "Colocaciones".
2) Contabilizadas y englobadas en las "Colocaciones"
3) Contabilizados y englobados en las "Inversiones"

Capitales adicionales provenientes de Reavalúos, Ley N.o 7144	597.215.00		
Obligaciones de directores y Empleados contabilizadas en las "Colocaciones" ...	4.423.923.42		
Valores Mobiliarios de propiedad del Banco afectos a garantía y contabilizados en las "Inversiones" ...	662.015.00		
Responsabilidad del Banco para retornos de exportaciones y créditos vigentes ...	6.084.702.21	216.710.220.92	
Responsabilidad del Banco por Comisiones de Confianza ...	509.877.610.82		
Responsabilidad del Banco por endosos de documentos ...	—.—		
Depositantes de Valores en Custodia ...	738.062.005.00		
Depositantes de Valores y Letras en Garantía ...	632.188.286.69		
Depositantes de Documentos en Cobranza ...	149.806.836.00	38.112.325.85	
T O T A L ...	2.041.702.594.14	254.822.546.77	2.296.525.140.91

CUENTA DE PERDIDAS Y GANANCIAS

QUE COMPRENDE EL PERIODO ENTRE EL 1.o DE JULIO Y EL 31 DE DICIEMBRE DE 1950.

D E B E	
Intereses pagados y por pagar ...	$ 12.492.546.25
Sueldos, honorarios, gratificaciones e imposiciones a fondos de previsión ...	42.458.164.68
Remuneración al Directorio ...	101.500.—
Participación del Directorio de acuerdo con el inciso 3.o del Art. 29 de los Estatutos ...	1.031.379.68
Contribuciones ...	4.661.915.84
Comisiones, arriendos, gastos de administración y otras salidas varias ...	14.454.403.38
Utilidad líquida ...	20.627.593.50
	$ 95.827.503.33

H A B E R	
Intereses, percibidos y por percibir ...	$ 66.799.067.49
Arriendos, comisiones y otras entradas varias ...	29.028.435.84
	$ 95.827.503.33

EULOGIO ROJAS GUZMAN
Contador General (C. R. N.o 11664)

AURELIO RODRIGUEZ ALLIENDE,
Gerente-General.

SEÑORES ACCIONISTAS:

En atención a lo dispuesto en el Artículo 51 de los Estatutos, nos es grato informarles que hemos practicado el arqueo de Caja, revisado las cifras del Balance con el libro Mayor del Banco y el arqueo de los valores depositados en custodia y garantía, comprobando que todo está conforme y en orden.

Santiago, 31 de diciembre de 1950.

ALEJO LIRA INFANTE
Inspector de Cuentas.

ALBERTO FABRES FUENZALIDA
Inspector de Cuentas.

LOS VEREMOS EN EL OTOÑO.— Hedy Lamarr y Víctor Mature en una escena de "Sansón y Dalila", producción de Cecil B. de Mille, que se anuncia como uno de los grandes estrenos de la temporada cinematográfica de otoño.

TODAS LAS DAMAS DE LAS CAMELIAS...

GIUSEPPE PIAZZI ESCRIBE SOBRE LA TRAGEDIA de DUMAS

Los primeros, los primerísimos aplausos le llovieron a La Dama de las Camelias una noche de febrero, de hace casi cien años, en el teatro del Vaudeville de París; la actriz era Eugenia Doche. La Doche entró a escena con la vivacidad fina, elegante, nerviosa en la actitud y en las palabras; propia de su carácter, avanzó hasta el proscenio quitándose los guantes; se dirigió a la mucama, que estaba de pie, junto a la chimenea de cartón, esperando órdenes: "Ve a decir que nos preparen el almuerzo". La frase se cortó por el rumor de los aplausos de pragmática, con que el público bien educado suele acoger a una actriz principal a su entrada en el escenario; y desde entonces, durante un siglo, todas las grandes actrices que interpretaron Margarita Gauthier —la Sorel, la Bernhardt, la Duse, la Pavlova, la Pitöeff— fueron aplaudidas en la escena cuando pronunciaban esa frase insignificante: "Ve a decir que nos preparen el almuerzo". Quizás también que los aplausos de "entrada" de esa noche fueran fríos, aplausos convencionales, o a lo sumo de espera; quizás ninguno de los espectadores tenía conciencia de estar asistiendo en ese momento al nacimiento de un personaje inmortal.

GRETA GARBO.

Expectativa, seguramente existía en el público. Se había hablado mucho, cinco años antes de la novela escrita por el hijo de Dumas, "La Dama de las Camelias", doscientas paginitas que hicieron célebre de un día para el otro al hijo de Alejandro, un poco porque estaban bien escritas, un poco porque relataban con sencillez casi realista hechos conmovedores; un poco porque se presentaban co- un estudio del natural de una sociedad, y un poco también porque se trataba, y lo sabían todos, de una historia que había sucedido realmente, apenas un año antes. Margarita Gauthier, la cortesana ilustre y amable, agotada por la tisis (que entonces era una enfermedad noble); la cortesana que se redime y se exalta en su amor sincero por Armando, y luego se sacrifica por él para salvarlo del desprecio de la buena sociedad; renuncia dolorosamente al amor, y vuelve a su odiosa suerte de mujer venal; esta Margarita Gauthier había vivido realmente, fascinadora cariñosa, ingenua en el pecado. Se llamaba Alfonsina Plessis; había venido a París muy joven, aldeana; poco a poco se había instruído, había aprendido a conversar con chispa, a escribir deliciosos billetes galantes; había llegado a recibir lecciones de piano de Liszt, había conquistado amantes célebres había disipado inconscientemente sus fortunas. Muchos recordaban haberla visto en los palcos de la Opera, indiferente cansada, hermosísima, aburrida de su vida vacía, deseosa de un afecto sincero, pero segura de no merecerlo.

Había tenido también un marido, más tarde, y con él un amor sincero y profundo; pero la familia de él, escandalizada de su unión, los había obligado a separarse. Entonces ella había vuelto a su vida borrascosa, que pesaba sobre ella como un destino adverso; y la tisis se la había llevado, poco a poco.

En los últimos tiempos pareció casi desear la muerte como un descanso, y para acercar ese momento, solía agotarse en las vigilias, en las fiestas, en los bailes, que en el fondo le eran bien indiferentes.

El joven Dumas había tenido una parte en su vida, una pequeña parte, un amor sin fortuna; y al año de su muerte escribió y publicó su novela, entrelazando alrededor de ese pretexto autobiográfico una conmovedora historia de amor y de sacrificio, que parecía un poco también una acusación contra los prejuicios de la buena sociedad. Alfonsina Plessis se volvió de esa manera la inmortal Margarita Gauthier.

Luego de la novela nació la comedia. El padre, Alejandro, lloró conmovido cuando su hijo le leyó los cinco actos apenas terminados de escribir. No fué fácil encontrar una actriz dispuesta a interpretar por primera vez al personaje de Margarita (y por otra parte, también más tarde, cuando la obra ya era famosa en todo el mundo, Adelaide Ristori, por ejemplo, nunca quiso interpretar esa parte, no porque desconfiaba de sus propias fuerzas, sino por prejuicios morales). Finalmente aceptó Eugenia Doche de Plunkett, una actriz de Vaudeville que se reveló perfecta. Tenía las condiciones físicas necesarias: juventud, frescura, elegancia. Y, lo que es más considerable, sabía vivir en la escena todos los delicados estados de alma de Margarita Gauthier, en todos sus matices más sutiles: abandono confiado, alegrías repentinas que tratan, sin lograrlo, de ocultar una tristeza; dedicación, pasión, resignación y, por último, la quieta, sincera pureza del momento de la muerte, esa muerte que rescata en un instante toda una vida de pecado. "Una artista semejante no es una intérprete, es una colaboradora", afirmó el autor: "el nombre de la Doche ya está indisolublemente ligado al título de la obra".

Fué un triunfo estruendoso, que traspuso pronto los límites de Francia como un ventarrón: apenas un año después ya Margarita se había tornado Violeta en Italia con los malos versos de Francesco Playe y la hermosa música de Verdi. En un primer tiempo se la acogió mal en sus nuevos ropajes de Traviata, por parte del público italiano, y se registró un "fiasco" en el teatro Fenice, de Venecia; pero luego, con algún retoque, pasó definitivamente al repertorio de los éxitos. Luego, cada generación puede decirse que tuvo su Dama de las Camelias. La actual es una vez más una actriz francesa, que pasó del Conservatorio al cine y del cine al teatro: Edwige Feuilliere. Ha tomado parte en cincuenta y seis películas: antes como comparsa, luego como mujer fatal, y por último como primera actriz, una ascención lenta y merecida. Es una mujer fría, dicen, que tiene dentro de sí algo de endurecido, de contenido, de rechazo, cuando no está en la escena; no se abandona y desespera a los que se enamoran de ella. Hace quince años, cuando estaba rodando una película en Italia, la vieron algunas noches paseando en cochecito, bajo la luz lunar de Roma, con el director de la película; algunos días más tarde él trató de suicidarse. Se casó con un actor, Pierre Feuilliere, cuyo nombre lleva aún; se separó de él, y Pierre se suicidó algunos años más tarde. Edwige ama la soledad, teme encariñarse demasiado con alguien; en París vive en un tranquilo cuarto piso, sola con su mucama y con un gato negro; cuando tiene un período de descanso visita a unos amigos que tiene en un fiord noruego, donde nadie la reconoce ni la busca. Recientemente personificó de una manera grandiosa La Dama de las Camelias en el teatro Sarah Bernhardt, y también aquí, en su camerino, que perteneció a la gran Sarah, se amontonan las flores y las cartas de los admiradores; pero no se admite a nadie, excepto algún amigo encariñado, como Paul Claudel, el que le regaló, una noche, un retrato miniatura de Alfonsina Plessis. Edwige Feuilliere interpretó centenares de veces a Margarita Gauthier; sin embargo, todas las noches, en el momento de entrar a la escena, la vence una emoción de novata, una aprensión que la atormenta desde los tiempos del Conservatorio, desde que, en una noche lejana, oyó el comentario de un profesor: "Es muy buena; lástima que sea tan fea". Pero luego, cuando cesan los aplausos de saludo, cuando calla el rumor de la platea y se apagan los últimos murmullos del público, cuando empieza a recitar, entonces, y solamente entonces, ella es feliz, y se abandona completamente, se olvida, y vive en su personaje como en un sueño.

SARA BERNHARDT.

El teatro Sarah Bernhardt ha sido reformado completamente para acoger su Dama de las Camelias; se ha adornado con una alfombra en el escenario que cuesta un par de millones, y con una mise en scene grandiosa, espectacular, pero estudiada con gran buen gusto: muebles auténticos de la época, ochocientos metros de terciopelo rojo, para darle a la sala un sabor de intimidad, y seiscientos metros de raso gris para el dormitorio de Margarita. Muy cuidados los trajes, que han sido cambiados por la Feuilliere de una manera nunca vista; la acción no se desarrolla para ella en 1848, como quería Dumas, sino unos diez años más tarde. De esa manera la Dama de las Camelias puede aligerarse en las actitudes y en la manera de hablar; ha abandonado la tradicional crinolina, y se presenta con un vestido princesa de brocato blanco con flecos de cristal. Su interpretación ha sido admirada por todos los críticos, hasta por los que definen los cinco actos de Dumas "una antigualla sin vigor que sirve para guardarla en el altillo". A su lado actúa un Armando Duval (Jacques Berthier) que procede con elegancia y distinción, extasiando al público femenino con una estupenda barba a lo Musset, y una corbata de mariposa impecablemente anudada.

La Feuilliere ha recibido ofrecimientos para actuar en cine, pero los rechazó porque "la única Dama de las Camelias de la pantalla es Greta Garbo, mi amiga Greta"; la de Greta es también la única interpretación de Margarita que ella conoce.

En el próximo mes de mayo interpretará durante unos diez días las réplicas parisienses y luego irá a Italia. Llevará consigo todo el material escénico de que dispone en París para La Dama de las Camelias. ¿Llevará también esa cama que ha querido "profuda como una tumba" para morir en ella al final del quinto acto? Es una cama que procede del castillo de Compiégne y vale, ella sola, medio millón de liras, y tiene una gran importancia: es sabido que en La Dama de las Camelias, toda la interpretación desde la primera hasta la última frase, depende de la manera de morir que la actriz elige. puesto que la "muerte de Margarita" no es un momento de lucimiento por sí solo, sino que es la simple conclusión de la vida del personaje, agotada por una enfermedad que se manifiesta visiblemente desde el primer acto, con el delirio de Margarita en plena cena; es una muerte llena de significados, es pureza, es voluptuosidad de reposo, es alegría aun más que resignación

—"No sufro más. Se diría que vuelvo a vivir... pruebo un bienestar nunca sentido... Pero viviré... ¡Ah! ¡Qué bien me siento!" Son las últimas palabras serenas, maravillosas, tranquilas. Y las anotaciones indican: "Ella se sienta y parece dormirse". Solamente Armando, que tiene su mano agarrada, se siente asir demasiado rígidamente, debe realizar un esfuerzo para arrancar su mano y comprende:

—"¡Margarita! ¡Margarita!".

Pero la Feuilliere no muere tan dulcemente: se deja caer hacia atrás, se agota, se sume boca arriba en la cama, tanto que los pies se levantan un instante sobre la cama, luego vuelven a caer y todo el cuerpo se torna rígido. Una manera de morir más bien realista, es un cuerpo pesado, sin vida, el que se hunde en el colchón.

Eleonora Duse recitaba simplemente en La Dama de las Camelias, y con la misma sencillez moría. Cuando recitaba La Dama de las Camelias, renunciaba completamente a esa manifestación nerviosa de su carácter de la que se valía en otras piezas: no era una Margarita fantástica y nerviosa como se hubiese podido esperar de ella, sino una Margarita de sentimiento y de corazón, veraz, espontánea, que actuaba por arranques de pasión. Una muerte teatral era en cambio la de Sarah Bernhardt: pronunciaba las últimas palabras abrazada de Armando, luego se separaba de él, daba una vuelta y luego se dejaba caer. Y antes, al presentir la muerte se asomaba a la ventana, esperando a Armando; en la calle, debajo de la ventana hacía tocar a un organillero, un eco de la vida que subía hasta la moribunda. Entonces esos efectos de contraste gustaban.

Cecil Sorel había adoptado una manera estudiada de morir: un poco como la Duse, un poco como la Bernhardt. Alternaba al pronunciar las últimas palabras, inflexiones simples y acariciadoras con gritos audaces, rebuscados, retóricos. Tomaba actitudes de una suavidad armoniosa y las quebraba con movimientos estudiados y extraños. También ella se separaba del pecho de Armando y hacía una pirueta, la mano en la mano de él, luego se abandonaba lentamente en el piso, retenida por él y acompañada y sostenida por sus brazos; una caída gimnástica, una muerte teatral, plástica pero no conmovedora. Y esa extrañeza de morir en el suelo, en una pieza donde había una cama y un sillón y cuatro personas cuidándola, molestaba a muchos. En el fondo la indicación de Dumas: "Ella se sienta y parece dormirse" era buena.

También Anna Magnani, que ahora está integrando una compañía teatral con Vittorio Gassmann, pondrá en escena "La Dama de las Camelias". En uno de sus "encuentros", Montanelli nos refiere cuáles son los propósitos de la Magnani... "Mi Margarita con las crinolinas, las setenta y ocho trenzas, las horquillas, no sabe ni vivir ni amar ni morir... el salto de cama está demás! Si pudiera quitarme también eso y quedar yo Margarita, desnuda, suspendida sobre los siglos y sus costumbres, que no la tocan, desnuda con mi tos, con mis pérdidas de sangre, con mi rostro desencajado...". ¿Se morirá realmente así su Margarita?

G. B.

MANOLO ALVAREZ MERA, UN CANTANTE CUBANO QUE MARCHA HACIA LA FAMA

El cantante cubano Manolo Alvarez Mera.

Con 26 años de edad y una voz sorprendente, Manolo Alvarez Mera, el cantante cubano que nos visita, lleva una trayectoria similar a la del barítono colombiano, Carlos Ramírez.

Carlos Ramírez que llegó a Chile como "crooner" de la orquesta de Efraín Orozco, saltó del antiguo "Lucerna" al Colón de Buenos Aires.

Alvarez Mera puede que pase del "Violín Gitano", donde ha actuado con singular éxito, al Ecala de Milán.

Tiene ya en perspectiva un contrato para la próxima temporada en la llamada Catedral del Arte Lírico.

DEBUTO EN 1943 EN LA HABANA

En una breve y amable charla, Alvarez Mera, que es muchacho modesto, sin pretenciones, cuenta que debutó en La Habana en 1943, con una ópera del maestro Ernesto Lecuona.

Cuatro años más tarde emprendió rumbo a los Estados Unidos, donde ha cumplido una actuación de relieves brillantes.

Los críticos han coincidido en augurarle gran porvenir en el arte lírico.

Dice que le agrada Chile por la simpatía de sus pobladores, por la belleza de sus mujeres, y por la cordialidad del público.

UN TRIUNFO EN BUENOS AIRES

La prensa bonaerense se hizo eco, en septiembre de este año, de una actuación especial de Alvarez Mera, en un festival realizado en el Luna Park, con una concurrencia superior a 20.000 personas.

Después de un extenso desfile de números artísticos, cuya prolongación había terminado por cansar al público, se anunció la actuación de Alvarez Mera.

Hubo protestas de la concurrencia, pero el cantante cubano salió al proscenio e interpretó "Granada" y "María de la O". Las 20.000 personas, de pie, le tributaron una estruendosa ovación.

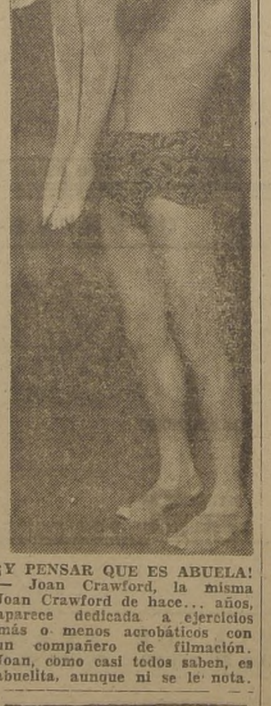

¡Y PENSAR QUE ES ABUELA! — Joan Crawford, la misma Joan Crawford de hace... años, aparece dedicada a ejercicios más o menos acrobáticos con un compañero de filmación. Joan, como casi todos saben, es abuelita, aunque ni se le nota.

¡ITALIANI!

La "Residencial Barrana", si é transferita in Huérfanos 551, dove ha il piacere di attendere la sua clientela, con i suoi piatti especiali: LASAGNE, RAVIOLI, CAPELETTI, TAGLIATELLE, GNOCHI, MACCHERONI IMPASTICCIATI e DOLCI DELLA CASA.

RESIDENCIAL ITALIANA Edelweiss

HUERFANOS 551
FONO 30866

CHARLAN EN UNA FILMACION.— En un descanso del rodaje de una cinta de la época dioeval, charlan animadamente Robert Douglas, Virginia Mayo, Lynne Bagget y Burt Lan La cinta, dicho sea de paso, aún no tiene nombre definitivo.

En emisoras de la Capital

FLOR HERNANDEZ, simpática cancionista, que regresa de una jira por el extranjero, actuará desde hoy en Radio del Pacífico.

PURITA SOUZA y ALFREDO RUBINSTEIN, diariamente por radio Prat, presentan a las 21.30 horas un programa "españó" que tiene numerosos auditores.

"C'EST SI BON" es uno de los éxitos de Catherine Jean en Radio Minería. Actúa allí lunes y viernes a las 22.30, y los domingos a las 14.10 horas.

Y A PROPOSITO DE RADIO MINERIA, se anuncia allí un serio programa de atracciones para la temporada 1951. Desde luego pasa a sus ondas "El Reporter Esso"; continúa la orquesta de Luis Rolero; debutará Astrid, hermana menor de Sonia y Miriam; se mantiene la orquesta de Vicente Bianchi y Federico Ojeda; debutará la vedette francesa, Nila Cara, etc.

TEMPORAL HUBO EN CB 114, donde naufragaron varios integrantes de su plana mayor. Renato Deformes continúa al mando del barco y espera llevarlo a buen puerto...

"POR LOS CAMINOS DE LA CIENCIA", es uno de los buenos programas de CB 82. Se irradia diariamente a las 8.30 de la mañana.

BUENA LA AUDICION DEPORTIVA de Hugo Sainz en Radio Nuevo Mundo. Hay precisión informativa, amenidad y sentido crítico.

"ALEGRE DESPERTAR" es un buen programa matinal de CB 138. Se trasmite a las 7.30, y es un espacio con notas de originalidad y buen gusto.

"MALULO", el personaje diabólico que interpretó Hugo Gálvez en el reciente clásico universitario, se incorpora a un libreto festivo de Radio Corporación. Lunes, miércoles y viernes, de 21.30 horas a 22 horas.

CANTA EN CB 106.— Jackson se ha constituí una de las atracciones de Minería. Gustan sus inter ciones de la canción.

"PRONTUARIO" SE ESTRENARA EL SABADO EN EL TEATRO MUNICIPAL

El sábado venidero se iniciara en el primer coliseo santiaguino la temporada del Teatro "Máscara" organizada por la Empresa Salvati.

El elenco está formado por María Rosa Gallo, notable primera actriz ítalo-argentina; Carmen Heredia, Cora Díaz, Norma Valenzuela. Actores: Carlos Bianquet, Gerardo Grez, Juan Leal, Jorge Quevedo, Rubén de Lorena, Víctor del Valle, Francisco Adamus, de reconocida solvencia artística, completándo plana con un selecto gr elementos de dilatada act en nuestros escenarios.

Una obra de sustantiv lores del autor norteame Sydney Kingsley, "Pront ha sido elegida para el deb sábado. Es una obra de a nante interés y calificada ta para menores.

DE VUELTA EN LA TIERRA DEL CINE, para una visita en compañía de su familia, la cele estrella María Montez, quien volverá pronto a Europa, donde ha estado trabajando en divers lículas durante los dos últimos años. La actriz está actuando en un papel estelar, con Jean Aumont como marido, en la "Calle de los ángeles caídos".

7.a: Zahorí, el primer ganador clásico del año

GANO POR MEDIO CUERPO A REMO Y POR DOS Y MEDIO A CORCOLEN.— QUINTA, AILLA, Y ULTIMO, ORINOCO

RELACIONES Y RESULTADOS GENERALES

El desarrollo del clásico "Año Nuevo", competencia básica del meet matinal, dió margen a presenciar una competencia de grandes atractivos, que fué ganada en brillante forma por el tordillo Zahori, que derrotó por claro margen a Remo y a Corcolén.

EL DESARROLLO DE LA CARRERA

Después que se calmaron las indocilidades de Orinoco y Ailla, el lote fué puesto en movimiento, colocándose, por breves momentos, en la vanguardia Remo, pero a los 200 metros de carrera había sido desalojado por Goyo, que corría escoltado por Harapiento, Chimilto y Corcolén, y en el quinto lugar quedó ahora Remo. Ultimo venía Orinoco.

El lote llegó a los 900 metros, registrándose el paso de Chimilto al segundo lugar, y viéndose a Zahori que por el centro del grupo mejoraba su colocación, preparándose para las acciones finales.

Cuando llegó el momento decisivo fueron Zahori y Remo los que actuaron con mayor decisión, tendiéndose en cerrada lucha que desde el comienzo se vió que era más favorable al tordillo del "Tajamar".

Frente a las pizarras ya había logrado quebrar la resistencia de Remo, logrando aumentar su ventaja hasta medio cuerpo que fué la con que cruzó la sentencia. A última hora avanzó Corcolén, quitándole el tercer placé a Harapiento, por más de cuerpo y medio. Quinta fué Ailla, sexto, Cash Down, y último Orinoco.

3.a: SALINERO

SEGUNDA VICTORIA

Fracasaron los favoritos en la tercera carrera de la mañana, imponiéndose en violento rush final Salinero, que venía de ganar.

Cuando largaron las huinchas, Silver Star lució sus colores en el extremo delantero, seguida por Salinero, El Galo, Mariage y Pitado; pero, a los 200 metros corridos, apuró Mariage, desplazando a Salinero, que retrogradó a tercero, y segunda quedaba Silver Star, y más atrás Pitado, El Galo, Achulapada, Retoño, y en el último lugar, Déjela.

En las posiciones indicadas alcanzó el grupo la tierra derecha, punto en que largó Achulapada, pasando al frente y alcanzando a ser aclamada como la ganadora; pero en los últimos metros surgió Salinero, que descontó terreno con gran seguridad y casi en la misma raya lograba sacarle media cabeza a su favor; 3.o, a 2 1|2 cuerpos; Palatino; 4.o, Mariage; 5.o, Pitado; 6.o, Retoño; última, Déjela.

NOVIOS
ARGOLLAS

Oro, 9 K. . . . . $	500
Oro, 14 K. . . .	800
Oro, 18 K. ctes. .	1.050
Oro, 18 K. gruesas.	1.300

El par, grabadas y selladas
JOYERIA BLEIHOLDER
BANDERA 268
SANTIAGO
Reembolsos a provincias enviando la mitad del valor.

1.a: CHETNIK

BUEN DIVIDENDO

Pagando excelente dividendo ($ 64), Chetnik inició la cuenta de los caballos ganadores en la jornada hípica del nuevo año, derrotando en un apretadísimo final a Envidioso y Embrujo.

Pocas dificultades tuvo el juez para dar la largada, siendo Cañada la primera en lucir sus colores, pero en corto trecho, y quién formalizó el pleito fué Minúsculo, el que se encargaba de señalar la ruta, seguido por Heidelbis, Chetnik, Marinha, Parroquiano, y en el último puesto, León.

Sin alteraciones de importancia en el orden ya señalado, excepto el avance de Envidioso, llegaron a la recta, manteniendo por breves instantes Minúsculo su posición de "líder", de la que fué desplazado por Envidioso. Frente a las tribunas de 2.a se incorporó Chetnik a la lucha, y emparejó al puntero, yéndose en bonita lucha que se prolongó hasta el disco, siendo necesario esperar el fallo del ojo eléctrico para determinar el triunfo de Chetnik por media naríz. Tercero, a 2 1|2 cuerpos, en tardío avance por el lado de los palos, Embrujo; 4.o, Minúsculo; 5.o, Heidelbis, y último, Parroquiano.

5.a: RECLUSA

CAMPAÑA PROMISORIA

Con suma facilidad conquistó Reclusa el segundo triunfo de su campaña al vencer en la 5.a serie a Lonjazo, Calígula y Ecuson.

No tuvo dificultades el juez para darles la salida, y fué Diabólico el primero en lucir sus colores al frente, pero a los cien metros era Calígula el que comandaba el pelotón, seguido por Cornelia, Diabólico, Débora, Reclusa, Belo Horizonte y en el último puesto Armero.

Al pasar por el poste de los 900 Cornelia había desplazado a Calígula, y Débora se ubicaba segunda, y más atrás Calígula, Diabólico, Reclusa y Lonjazo. En la forma señalada llegaron los rivales al tiro derecho, y frente a las populares lanzó el jockey de Reclusa, que avanzó por el lado exterior y sin ser mayormente exigida pasó a los punteros y galopó los últimos metros, completando la distancia con 4 cuerpos, delante de Lonjazo. 3.o Calígula y 4.o Ecuson. 5.o Diabólico, 6.o Conqueror y último Belo Horizonte.

9.a: CARDONAL

EN LA DE CLAUSURA

Con el triunfo de Cardonal se resolvió la carrera de clausura del Hipódromo Chile y el pupilo de Alejandro Castro completó la doblona que obtuvo este preparador.

Seibo salió adelante, seguido por Cremoso, pero este orden cambió rápidamente, pues fué Cremoso el que pasó a comandar el lote y detrás se escalonaron los perseguidores en el siguiente orden: Seibo, Soberanía, Sidón, Cardonal, Don Verja, Medioeval y al fondo Gengis Khan. El grupo llegó a los 900 metros siempre con Cremoso a la cabeza, asediado ahora por Soberanía, Sidón y Cardonal, que venía mejorando con mucha seguridad. En la curva Cremoso traía tres cuerpos de ventaja sobre su más inmediato perseguidor y con este mismo tren entró a la tierra derecha, donde fué asediada por Don Verga, que mejoró en el entrecodo y por Cardonal, que largó su ataque final por el centro del grupo. Los metros finales fueron intensamente disputados por Cremoso, que se defendía con mucho vigor del ataque de Cardonal, pero sin lograr evitar que éste lo doblegara y lo mismo hiciera Don Verja; cuarto remató Campero; quinto Seibo; sexto Medioeval y último Sidón.

4.a: SAMPAIO

DE PUNTA A PUNTA

En uno de los más interesantes finales de la jornada matutina, Sampaio, que había fracasado en su anterior compromiso, alcanzó los honores al derrotar a Melipeuco, Curry y Valparaíso.

En buen momento funcionaron las cintas, y Sampaio salió al frente vigilado por Melipeuco, Nahuel, Curry y, cerrando la marcha, Valparaíso.

El tordillo imprimió fuerte tren a las acciones, y poco antes del codo había aumentado sus ventajas a 2 cuerpos. Sin otro cambio que el paso de Valparaíso al 5.o puesto, entró el grupo a tierra derecha, viéndose muy firme a Sampaio en su situación, pero en los últimos 200 metros comenzó a dar señales de fatiga, y se le fueron acercando en forma peligrosa Melipeuco, por la segunda línea, y Curry con Valparaíso por el centro. Espinoza bajó huasca al tordillo, que respondió noblemente, salvándolo la raya por una cabeza de caer derrotado; segundo fué Melipeuco; 3.o, Curry, y 4.o, Valparaíso.

NOTICIAS DEL COMISARIATO DEL HIPODROMO CHILE

Se presentó el preparador A. Vodanovic y declaró que Sampaio correrá en la cuarta carrera con toda su confianza ya que su mala carrera última se debió a que sufrió de retención de orina. Se autorizó a O. Jaña para correr a Reemplazadora.

SEGUNDA CARRERA.— Reclamaron: L. A. Contreras (Percanta), y J. Guajardo (Perla White) contra V. Maldonado (La Merisette), por cargar en la partida. Casuales.

Se autorizó al preparador de Salinero para colocarlo por fuera en la partida, y se indultó a Ilegal por estar diestro para partir del cajón.

TERCERA CARRERA.— Reclamó: J. Contreras (Déjela) contra J. E. Bravo (Mariage), por cargar en los 1.200 metros. Casual y se notifica al preparador de Mariage que lo corra con rodela.

El Juez de Partida suspendió por 4 reuniones a Mariage y a Déjela.

CUARTA CARRERA.— Reclamó C. Giraldes (Valparaíso) contra J. Contreras (Curry) por cargar a 250 metros de la meta. Se multó en $ 200 a J. Contreras.

J. Sánchez dió cuenta que Nahuel no le respondió en tierra derecha.

QUINTA CARRERA.— Reclamaron: V. Ordoñez (Conqueror) contra V. Maldonado (Reclusa), y C. Giraldes (Armero) contra A. Poblete (Ecusson), por cargar en los 900 metros. Desestimados.

M. Guerrero (Débora) contra J. E. Bravo (Cornelia), éste contra M. Manríquez (Calígula), éste contra S. Quezada (Diabólico), y J. Contreras (Afónico) contra V. Ordoñez (Conqueror), por cargar al entrar a tierra derecha. Se suspendió a M. Manríquez, por 2 reuniones.

C. Giraldes dió cuenta que Armero no le respondió. Se presentó su preparador E. Scaia y manifestó no estar conforme con su carrera, pues se había visto muy bien en sus trabajos. Se multó en $ 400 a E. Scaia por correr a Armero con un traje que no correspondía.

Se autorizó a los preparadores de Agua Fiesta y Ailla para colocarlos por fuera en la partida.

SEXTA CARRERA.— Reclamó: R. Parada (Abejorro) contra M. Reyes (Buchuqueo), por cargar en los 900 metros. Desestimado.

R. Parada dió cuenta que Abejorro se abrió en las curvas. Se notifica a su preparador que lo corra con rodela.

Se llamó al prepador S. Ferrer y al jinete A. Rioseco para que explicaran las distintas carreras de Fujiyama. No encontrándose satisfactorias sus explicaciones, se acordó suspender por 3 meses al jinete A. Rioseco y al caballo Fujiyama, y multar en $ 5.000 al preparador S. Ferrer, y pasar los antecedentes al Directorio.

Se indultó a Bonanza por estar diestra para correr.

SEPTIMA CARRERA — Reclamaron: O. Valenzuela (Corcolén) contra And. Silva (Zahorí), por cargar al entrar a tierra derecha; éste y M. Valenzuela (Goyo) contra Julio González (Chimilto), por cargar en los 1.000 metros y en la curva, respectivamente. Se suspendió a Julio González por una reunión.

P. Flores (Ailla) contra L. Manríquez (Remo), y éste contra F. Gatica (Harapiento), por cargar a 200 metros de la meta. Se suspendió a F. Gatica por una reunión.

Dieron cuenta: Julio González que Chimilto no le respondió al final; L. Pérez que no pudo cumplir las instrucciones de correr adelante con Cash Down por no habérsele presentado favorable la carrera, encajonándose en tierra derecha; y M. Guerrero que Orinoco no le respondió.

OCTAVA CARRERA.— Reclamó: M. Guerrero (Utopía) contra S. Quezada (Giuliano), por molestarlo en los 600 metros. Desestimado.

Dieron cuenta: J. Sánchez que Cori no se empleó por la arena que recibía; y A. Vodanovic que no quedó conforme con la carrera de Utopía ni con su conducción, pues ordenó correrla en punta, exhibiendo además el juego del dueño.

NOVENA CARRERA.— Reclamó: C. Giraldes (Cremoso) contra A. Silva (Cardonal), por cargar a 100 metros de la meta. Se suspendió a A. Silva por una reunión.

Dieron cuenta: And. Silva que Cardonal tuvo contratiempos en la partida; y F. Gatica que Gengis Khan no le respondió abriéndose por la arena que recibía.

Se cita al preparador Carlos Torres y al jinete Julio González para el domingo próximo después de la cuarta carrera.

2.a: HULLA

TRIUNFO MERECIDO

Hulla, potranca de 3 años, hija de Boato, que venía cumpliendo una regular campaña, alcanzó el primer triunfo de su campaña al imponerse en la segunda carrera de la mañana.

Apenas les dieron puerta franca, Hulla se cortó a la delantera, seguida por Florada, Blue Spear, Astelana y Belicosa; las restantes en grupo compacto, con Reemplazadora en el último puesto.

Hulla impuso fuerte tren y alcanzó el último codo, cortada sobre el grupo, pero cuando desembocaron al derecho, se le acercaron en forma peligrosa Astelena y Galicia, teniendo que defender a rigor de látigo su privilegiada situación. Mucho terreno descontó Astelena, y la línea de sentencia salvó a Hulla, que alcanzó a mantener pescuezo a su favor. Tercera se anotó Galicia, y cuarta, Colonia; quinta, Belicosa, que hizo un amago de avance al entrar a la recta, y se quedó; sexta, Salomona; última, La Merisete.

VALPARAISO SPORTING CLUB

(Resultados de las carreras del domingo 31)

PRIMERA CARRERA.— 1.400 metros.— 8.a Serie
1.o INFLACION 54, G. Núñez. $ 21.80 y 7.60
2.o Saladar 53, $ 7.60
3.o Oportuna 48, $ 7.60
4.o Calandria 45.
Ganada por 1|2 pescuezo; el 3.o a 1 cuerpo. Tiempo 1.28 1|5.

SEGUNDA CARRERA.— 1.400 metros.— 7.a Serie
1.o TACO ALTO 50, R. Olivos. $ 41.— y 11.20
2.o Augur 50, $ 12.20
3.o Leo 51, 8.40
4.o Mehuin 52.
Ganada por 1 cuerpo; el 3.o a 2 1|2 cuerpos. Tiempo: 1.27 1|5.

TERCERA CARRERA.— 1.400 metros.— 6.a Serie
1.o GRAN TOQUI 53, S. Maira. $ 52.— y 17.20
2.o Peñón 50, $ 16.20
3.o Paisandú 52, $ 49.—
4.o Salvatore 56.
No corrió: Balayón.
Ganada por 1 1|2 cuerpo; el 3.o a 1 1|2 cuerpo. Tiempo: 1.26 2|5.

CUARTA CARRERA.— 1.400 metros.— 5.a Serie
1.o BARRANCAL 49, R. Olivos. $ 22.60 y 10.40
2.o Tapioca 53, $ 20.20
3.o Llanta 50, $ 28.—
4.o Ficha 48.
No corrieron: Pobre Diablo, Ferryman y Electra.
Ganada por 1|2 cabeza; el 3.o a 3 cuerpos. Tiempo, 1.26 1|5.

QUINTA CARRERA.— 1.400 metros.— 1.a Serie
1.o MARISCAL 56, S. Vásquez. $ 15.40 y 18.80
2.o Tabaco 54, $ 12.60
3.o Hidalga 52, $ 11.60
4.o Brumoso 58.
No corrió: Anadir.
Ganada por 3 cuerpos; el 3.o a 1 cuerpo. Tiempo: 1.24 1|5.
Tabaco, Varcelero y Panchito iban en corral con Mariscal.

SEXTA CARRERA.— 1.400 metros.— 2.a Serie
1.o BADRIL VIDUR 51, J. Alvarado. $ 30.80 y 11.20
2.o Maricastaña 50, $ 17.60
3.o Altamirano 55, $ 8.20
4.o Diocleciano 48.
No corrió: Muera Callado.
Ganada por 1 nariz; el 3.o a 2 1|2 cpos. Tiempo: 1.25 2|5.

SEPTIMA CARRERA.— 1.400 metros.— 4.a Serie
1.o WOLFI 51, C. Silva. $ 43.80 y 15.60
2.o Arcano 50, $ 14.40
3.o Atrevido 55, $ 14.—
4.o Criollo 55.
No corrió Mayuca.
Ganada por cabeza; el 3.o a 2 1|2 cpos. Tiempo: 1.26 3|5.

OCTAVA CARRERA.— 1.400 metros.— 3.a Serie
1.o AIMARA 52, R. Olivos. $ 24.40 y 10.40
2.o Torpedo 56, $ 18.40
3.o Lord Mayor 50, $ 17.—
4.o Standard 49.
No corrieron: Black Out, Comendador y Calígula.
Ganada por 1 cuerpo; el 3.o a 1 cuerpo. Tiempo: 1.25 3|5.

6.a: FUJIYAMA

SPORT DESCONCERTANTE

Fujiyama dió en el suelo con los favoritos de la cátedra en la 6.a carrera de la mañana, derrotando a Tristeza, y abonando el subidísimo dividendo de $ 840 por boleto.

Formalizada la salida, Sátira se cortó al frente, seguida por Buchuqueo, Panchote, Tristeza, Machete y Cínico. Abejorro en el último lugar.

Cuando pasaron por la marca de los 900 Sátira traía dos cuerpos de luz sobre Panchote, y más atrás, separados por poco margen, Tristeza, Buchuqueo, Cínico, Machete y Agua Fiesta.

Apuró Tristeza y apareció comandando el grupo en la recta dándose casi por un hecho su ganancia, porque aumentaba sus ventajas, pero faltando doscientos metros para la raya, surgió Fujiyama, que sin ser mayormente estrujado pasó a la yegua y completó el recorrido al galope, con cuatro cuerpos de ventaja sobre Tristeza, 3.o fué Panchote y 4.o, a falta de otro, Agua Fiesta.

RESULTADOS GENERALES DE LAS CARRERAS DE AYER EN EL H. CHILE

PRIMERA CARRERA.— Premio ALHUCEMA.— 7.a serie.— 1.500 mts.— $ 31.000 al primero

		G.	P.
1.o	CHETNIK 49, J. García, por Agorero y Chester, del stud Empresa Azócar	2346	1189
2.o	Envidioso 46, C. Farmer ..	533	308
3.o	Embrujo 53, Edo. Soto	2894	1186
4.o	Minúsculo 46, L. A. Contreras	1431	675
	Marinha 54, R. Contreras ..	1219	450
	Cañada 53, L. A. Correa ..	2251	973
	Letón 53, R. Silva	3426	1655
	Heidelbis 52, E. Márquez ..	622	308
	Parroquiano 51, A. Yáñez ..	1437	626
	Carinthia 47, V. Ordóñez ..	3147	1568
		19306	8938

Ganada por 1 nariz; el 3.o a 2 1|2 cpos. Tiempo: 1.34 4|5. Retirados: Ortigal, Peñón y Andacollo. Prep.: V. A. Polanco.
DIVIDENDOS: $ 64 y 22; $ 56 y 22.

SEGUNDA CARRERA.— Premio AUREOLA. — 1.200 metros.— Para potrancas de tres años, no ganadoras. — $ 40.000 a la primera

		G.	P.
1.o	HULLA 53, C. Giráldez, por Boato y Gueldi, de la señora Natividad Videla vda. de Quiroz	6721	1796
2.o	Astelena 51, R. Silva	2592	1641
3.o	Galicia 51, V. Ordóñez ..	1342	712
4.o	Colonia 53, L. Pérez	558	337
	Jacarandá 52, A. Yáñez	268	135
	Belicosa 53, J. F. Marchant	5197	1287
	Blue Spear 49, G. Silva D.	1016	674
	Reemplazadora 49, O. Jaña	147	120
	Florada 49, E. Muñoz	2834	1341
	La Merisette 53, V. Maldonado	116	119
	La Patria 49, A. Rioseco ..	37	16
	Percanta 49, L. A. Contreras	39	45
	Perla White 52, J. Guajardo	1692	1028
	Quisquillosa 53, M. Guerrero	899	615
	Salomona 53, R. Parodi ..	2024	1056
		25382	10722

Ganada por 1 pescuezo; el 3.o a 1|2 cpo. Tiempo: 1.14 2|5. Retirados: Bebida, Calidad, Chacarita e Irawady. Prep.: R. Quiroz.
DIVIDENDOS: $ 29 y 18; $ 18 y 30.

TERCERA CARRERA.— Premio ALHUCEMA.— 6.a serie.— 1.500 metros.— $ 31.000 al primero

		G.	P.
1.o	SALINERO 52, L. A. Correa, por Latigazo y Salroca, del stud Angel	5805	2146
2.o	Achulapada 51, C. Giráldez	3441	1720
3.o	Palatino 53, L. Pérez	8883	2968
4.o	Mariage 53, J. E. Bravo ..	982	423
	Retoño 56, G. Retamal	6876	2816
	El Galo 55, J. Sánchez ..	3916	1185
	Silver Star 55, V. Ordóñez ..	1970	594
	Soñolencia 54, R. Madariaga	2071	1010
	Déjela 50, J. Contreras ..	2020	882
	Pitado 49, J. García	3772	1470
	Volteada 49, H. Vargas ..	861	458
		40597	15672

Ganada por 1|2 cab.; el 3.o a 1 1|2 cpo. Tiempo: 1.33 4|5. Retirado: Confitura. Preparador: M. Portuguez.
DIVIDENDOS: $ 54 y 18; $ 20 y 16.

CUARTA CARRERA.— Premio ALHUCEMA. — 1.a serie.— 1.500 metros.— $ 36.000 al primero

		G.	P.
1.o	SAMPAIO 54, J. Espinoza, por Salerno y Nocalea, del stud Quilpué	6427	1835
2.o	Melipeuco 49, A. Poblete ..	9987	2339
3.o	Curry 55, J. Contreras ..	6791	1405
4.o	Valparaíso 49, C. Giráldez	4731	1761
	Nahuel 57, J. Sánchez ..	2751	682
	Como 55, J. F. Marchant ..	7373	1937
		38060	9939

Ganada por 1 cab.; el 3.o a 1 cpo. Tiempo: 1.31 2|5. Retirados: Píldorín y Compinche. Preparador: A. Vodanovic.
DIVIDENDOS: $ 46 y 20; y $ 18.

QUINTA CARRERA.— Premio ALHUCEMA. — 5.a serie.— 1.500 metros.— $ 31.000 al primero

		G.	P.
1.o	RECLUSA 49, V. Maldonado, por Firmament y Profesa, del stud Carioca	16256	4904
2.o	Lonjazo 54, J. F. Marchant	14962	3830
3.o	Calígula 54, M. Manríquez	4302	1803
4.o	Ecusson 53, A. Poblete	1568	640
	B. Horizonte 57, J. Espinoza	3088	1255
	Cornelia 51, J. E. Bravo ..	4235	1793
	Afónico 53, J. Contreras ..	1904	822
	Armero 49, C. Giráldez ..	1454	661
	Débora 49, M. Guerrero ..	6241	2771
	Diabólico 49, S. Quezada ..	2034	944
	Conqueror 48, V. Ordóñez ..	1130	422
		56174	19845

Ganada por 4 cpos.; el 3.o a 2 1|2 cpos. Tiempo: 1.33. Retirado: Pas Si Fort. Preparador: Alamiro Castro.
DIVIDENDOS: $ 29 y 13; $ 14 y 19.

SEXTA CARRERA. — Premio ALHUCEMA.— 4.a serie.— 1.500 metros.— $ 31.000 al primero

		G.	P.
1.o	FUJIYAMA 49, A. Rioseco, por Carnaval y Fusa, del stud Cartago	610	334
2.o	Tristeza 52, J. F. Marchant	15279	3778
3.o	Panchote 49, Jl. González ..	4577	2069
4.o	Agua Fiesta 54, R. Madariaga	16343	4876
	Cínico 56, J. Espinoza	3155	1143
	Buchuqueo 55, M. Reyes ..	1248	612
	Abejorro 52, R. Parada ..	11673	3749
	Machete 51, M. Guerrero ..	3203	1089
	Lagarto 50, A. Silva	4885	1842
	Sátira 49, J. Contreras ..	5093	2591
		44065	22083

Ganada por 4 1|2 cpos.; el 3.o a 1 1|2 cpos. Tiempo: 1.32 3|5. Corrieron todos. Preparador: Sebastián Ferrer.
DIVIDENDOS: $ 840 y 119; $ 20 y 18.

SEPTIMA CARRERA.— Pr. AÑO NUEVO.— Clásico.— 1.400 mts.— $ 70.000 al primero

		G.	P.
1.o	ZAHORI 54, A. Silva, por Oakland y Kabú, del stud Tajamar	13409	4443
2.o	Remo 51, L. Manríquez ..	14944	5004
3.o	Corcolén 53, O. Valenzuela	6343	2599
4.o	Harapiento 50, F. Gatica ..	11823	3941
	Chimilto 56, Jl. González ..	8122	2963
	Ailla 53, P. Flores	15347	5081
	Cash Down 51, L. Pérez	6806	2385
	Goyo 50, C. Valenzuela ..	3016	1539
	Orinoco 50, M. Guerrero ..	803	432
		80713	28386

Ganada por 1|2 cpo.; el 3.o a 2 1|2 cpos. Tiempo: 1.25. Retirados: Fogón, Choroy, y Corsario. Prep.: Alejandro Castro.
RIVIDENDOS: $ 47 y 18; $ 17 y 23.

OCTAVA CARRERA.— Premio ALHUCEMA. — 2.a serie.— 1.500 metros.— $ 35.000 al primero

		G.	P.
1.o	MAKALU 52, O. Valenzuela, por Barranco y Zafra, del stud Capulín	22204	5064
2.o	Estanciero 49, V. Maldonado	1324	547
3.o	Giuliano 50, S. Quezada ..	7723	2794
4.o	Sexteto 51, J. F. Marchant	21168	5811
	Catalpa 56, C. Cruz	3577	1215
	Ortodoxo 53, L. Pérez	8283	2825
	Barbarossa 52, E. Soto	9 015	3210
	Cori 52, J. Sánchez	7367	2502
	Utopía 50, M. Guerrero ..	6110	1998
		86771	25966

Ganada por 1 pesc.; el 3.o a 1 cab. Tiempo: 1.32 2|5. Retirados: Peruano y Polaco. Preparador: Jorge Inda.
DIVIDENDOS: $ 30 y 18; $ 82 y 24.

NOVENA CARRERA.— Premio ALHUCEMA.— 3.a serie.— 1.500 metros.— $ 34.000 al primero

		G.	P.
1.o	CARDONAL 52, A. Silva, por Don Raúl y Tanguilla, del stud Mar del Plata	17548	6160
2.o	Cremoso 52, C. Giráldez ..	20908	4765
3.o	Don Verja 54, S. Quezada ..	18534	4119
4.o	Campero 49, M. Guerrero ..	7677	2246
	Sidón 57, C. Cruz	2749	786
	Soberanía 53, J. Espinoza ..	3127	938
	Medioeval 51, J. F. Marchant	18083	3959
	Seibo 50, M. Reyes	4327	1318
	Gengis Khan 49, F. Gatica	7818	2058
		1007[illegible]9	25349

Ganada por 1 1|4 cpo.; el 3.o a 1 cab. Tpo.: 1.32 4|5. Retirados: Bombardero y Demóstenes. Preparador: Alejandro Castro.
DIVIDENDOS: $ 45 y 14; $ 14 y 15.

TAURUS
Publicidad

Para la agricultura
Para la minería
Para la industria
ofrecemos
los

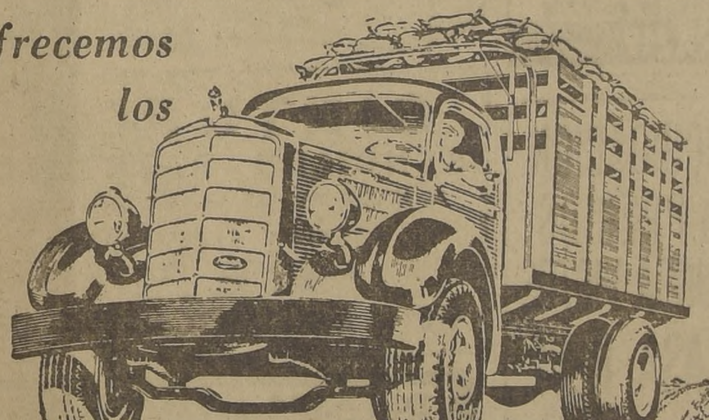

CAMIONES Mack

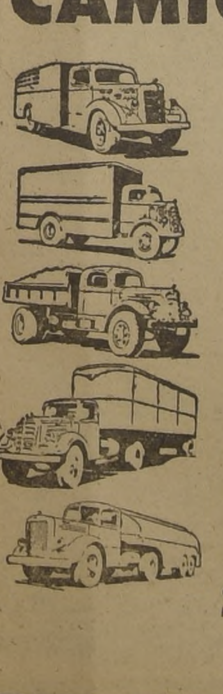

En todo aspecto del transporte, MACK significa lo máximo en operación a *bajo costo* y sin *molestias!* El éxito de una empresa depende del *buen transporte* de sus productos!

CAMIONES MACK

Los MACK trabajan por *menos al año* y por *más años!*

Los camiones MACK - símbolo de *mayor fortaleza y resistencia* - gracias a su construcción recia, realizan *trabajos pesados y árduos* con *eficiencia inalterable!*

Por recibir una partida de CAMIONES MACK a petróleo, de 8 y 10 toneladas. Pase a reservar el suyo.

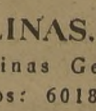

En toda América se dice:
Tan fuerte como un MACK!

Haga su reserva en

SALINAS, FABRES Y CÍA. LTDA.
Oficinas Generales: Av. Bulnes 88
Fonos: 60188 - 89 - 80 - Cas. 1089

Barrio Residencial...
PRESIDENTE ALESSANDRI
ESC. AVIACION
33 PARADERO
35

Gran Avenida, Paraderos 33 y 35, frente a la Escuela de Aviación

Una brillante oportunidad para adquirir un sitio en el mejor sector de Santiago, clima y paisajes inmejorables.— LOCOMOCION: Micros y colectivos a San Bernardo y toda la red sur. Obras de ensanche de Gran Avenida en plena ejecución. Futuras instalaciones de TROLES a San Bernardo

CON SOLO UNA GARANTIA INICIAL DESDE $ 4,900.—
PUEDE SER SUYO UN MAGNIFICO SITIO DE ESTE BARRIO SELECTO Y DE GRAN PORVENIR
que usted puede pagar en 68 mensualidades, sin interés, comprando su lote directamente a sus dueños, con la más ABSOLUTA SEGURIDAD, SERIEDAD Y CONFIANZA.
LOTEO DE MUCHA ACEPTACION. 40% VENDIDO EN 25 DIAS. CLIENTELA DISTINGUIDA COMPRUEBA LA MEJOR PROPAGANDA.
Atención permanente en el terreno, incluso Sábado y Domingo
PLANOS E INFORMES
OFICINA: GRAN AVENIDA N.o 11950, FRENTE GUARDIA N.o 5

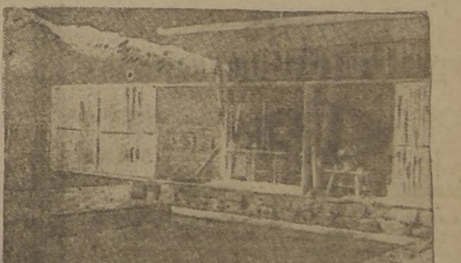

Hermosa perspectiva de su futura casa adornada con el marco del bello paisaje cordillerano.

Gran Avenida del futuro ensanche calzadas y veredas jardín.

URBANIZACION DE LUJO,
CALZADAS Y VEREDAS DE CONCRETO
LUZ Y AGUA POTABLE
ARBORESTACION PUBLICA
UNOS MINUTOS MAS Y VIVIRA MAS MEJOR

NUESTRO DEPARTAMENTO DE ARQUITECTURA OFRECE A UD. TODA COOPERACION, EVITANDOLE GASTOS SUPERFLUOS EN LOS COSTOS DE SU EDIFICACION, MODERNO SISTEMA DE VENTAS CON CREDITOS DE EDIFICACION.

Esperamos sus gratas órdenes. Elija su lote hoy mismo

Oficinas de ventas atenderán al público hasta las 20 horas

ORGANIZACION COMERCIAL E INMOBILIARIA A.C. & CIA. LTDA.
MAC-IVER 142 - OF. 307 y 308 - FONOS 36213 Y 53 LAS CONDES

DORIS SE ADJUDICO EL PREMIO "FREIRE"

EN SEGURA ATROPELLADA FINAL, AVENTAJO POR UN CUERPO A JEAN PIERRE, A CUERPO Y MEDIO DEL CUAL REMATO TERCERO EL GRAN FAVORITO KATURRO, QUE FUE TORPEMENTE CONDUCIDO.— ESTA BIEN, QUE LLEGO MANCO, COMPLETO EL MARCADOR

GUDARI, NIX Y SARUCA GANARON LAS PRUEBAS CONDICIONALES.

El Premio "Freire", carrera especial sobre 1,600 metros, que servía de base a la reunión de la tarde de ayer en el Club Hípico, fué ganado en fuerte atropellada por Doris, que aventajó a Jean Pierre y al favorito Katurro, que fué conducido en forma llamativamente torpe por el "as" Marchant, lo que motivó duros comentarios de parte de los asistentes.

LA CARRERA

Jean Pierre fué colocado por el lado exterior, alzándose las cintas en un momento desfavorable para Doris, que largó con un par de cuerpos de desventaja.

Chispazo estuvo breve trecho a la delantera cuando las cintas se alzaron, pero no tardó Furor en desplazarlo tomándole rápidamente dos cuerpos. A un cuerpo del segundo quedó Jean Pierre, que aventajaba a Katurro, que corría muy contenido, delante de Está Bien, abrigándose a retaguardia Doris.

A los doscientos metros corridos, Onzo quedó segundo, y tercero Katurro, forma en que entraron al tramo de entredos, en donde Marchant, sin motivo alguno, largó de golpe a Katurro, que pasó velozmente a señalar el camino, cortándose dos cuerpos delante de Furor y Onzo, que seguían en las colocaciones siguientes. Los demás, en fila indiana, siempre con Doris a retaguardia.

Así se vinieron al codo final, en donde las distancias se acortaron, pero en los comienzos de la recta, Katurro volvió a desprenderse alentando con ello las esperanzas de sus numerosos partidarios, pero ya frente a las galerías, el hijo de Scots Guard comenzó a sentir el peso de los desaciertos cometidos por su jinete a lo largo del recorrido, y se paró agotado, circunstancia que aprovecharon Doris y Jean Pierre, que ahí arremetieron desde el fondo, para pasar de largo a su lado, en el mismo orden.

Los tramos finales carecieron de emoción, pues Doris no vió en momento alguno comprometido su triunfo y terminó el recorrido con un cuerpo sobre Jean Pierre, que por cuerpo y medio precedió a Katurro. Cuarto se clasificó Está Bien, que llegó sentido de una mano, y cuyo jinete se desmontó a su regreso al pesaje; 5.o Furor; 6.o, Chispazo, y último, Onzo.

GUDARI EN LA INICIAL

La condicional de apertura sobre 1,600 metros, reservada a potrillos ganadores hasta de tres carreras, se resolvió por el triunfo del favorito Gudari, que ganó de punta a punta.

Dispuesto el movimiento y definidas claramente las posiciones, Gudari quedó a la descubierta, cortado dos cuerpos sobre El Lucero, que llevaba dos cuerpos a Quemador y Sarambuco, que cubrían la retaguardia.

Así llegaron a la recta en cuyos comienzos Gudari afianzó sus posiciones, y sin ver peligrar sus posiciones en parte alguna, desfiló ante la sentencia cuando llevaba dos cuerpos sobre Quemador, que se vió incapaz para él.

Tercero, a tres cuerpos y medio, Sarambuco, que desmereció mucho con respecto a su actuación anterior, y último, El Lucero.

NIX EN LA SEGUNDA

La segunda carrera, condicional sobre una milla para no ganadores, fué ganada por Nix, que triunfó de extremo a extremo.

A los pocos metros corridos, Nix tomó un cuerpo sobre Wunderschon, a un cuerpo del cual quedó tercero Fluminense, y en los lugares siguientes, Garrote y Copetón, cerrando el paso Río Branco, que no podía seguir el tren.

En la forma apuntada se vinieron a la recta, en cuyos comienzos Copetón se deslizó por el lado interior, quedando en persecución del puntero, que en todo momento conservó sus posiciones sin apremio, hasta rematar la carrera con un cuerpo sobre el favorito, que se vió inferior a él.

Tercero, Por Pestaña, a cuerpo y cuarto delante de Garrote; 5.o Wunderschon; 6.o, Fluminente, y último, Linderos.

SARUCA EN LA TERCERA

La tercera carrera de la tarde era de gran interés hípico, pues en ella hacían sus primeras armas las potrancas de la nueva generación, prueba que fué ganada por Saruca, una propia hermana de Grieg.

Fricandella tomó la delantera cuando se alzaron las cintas, seguida por Saruca, Guapa y Morería, quedando en los últimos lugares Revolta y La Tarántula.

En la recta, Saruca pasó el primer lugar, y anulando en todo momento el asedio de sus más próximas enemigas, al final se defendió bien del ataque de New England, que sucumbió a sólo 3|4 de cuerpo de ella, carrera que resulta muy buena, pues estaba atrasada, lo que puede tener malas consecuencias para ella. Tercera, a dos cuerpos, Revolta, delante de La Tarántula; quinta, Guapa; penúltima Morería, y última, Fricandella.

Cupido, Quinquilmo ($ 110), Magnolia y Safir ($ 109)

GANARON LOS HANDICAPS DE LA TARDE DE AYER

RELACION, RESULTADOS GENERALES Y NOTICIAS DIVERSAS

La cuarta carrera de la tarde correspondía a la primera serie de los handicaps de velocidad, compromiso que se lo adjudicó Cupido que hizo su reentrée en brillante forma.

Trivial, fué colocado en el cajón pero asomó a la delantera cuando se alzaron las cintas cortado un cuerpo sobre Astrónomo quedando tercero Internada, delante de Cupido y Engaño, con Symphony al fondo.

Los bríos le duraron al puntero hasta el comienzo de las populares en donde Astrónomo, lo dejó atrás, pero al final avanzó Cupido de refresco, y después de breve lucha lo dejó atrás, derrotándolo finalmente por un pescuezo, aunque desviando su línea al final.

El tercer lugar a un cuerpo y tres cuartos, lo conservó Trivial delante de Engaño, últimas Internada y Symphony.

QUINQUILMO EN LA SEXTA

Repartiendo un sport de $ 110 por boleto a ganador, triunfó Quinquilmo en la sexta carrera que correspondía a la quinta serie de los compromisos sobre 1.200 metros.

En una línea arrancó el numeroso grupo destacándose Imperial en el extremo delantero, que haciéndose su propio juego tomó un cuerpo de ventaja sobre Sambalay, tras la cual venían Sintomática, Herrador, Quinquilmo, y los demás muy agrupados, cerrando el paso Alegrote.

En la forma apuntada se vinieron a la recta en cuyos comienzos Sintomática y Sambalay, cargaron sobre el tordillo al que dejaron atrás al promediar las populares, pero ahí arremetió Quinquilmo por el lado exterior que en forma segura liquidó la situación a doscientos metros de la raya, para rematar la distancia con tres cuerpos de ventaja sobre Don Hugo, que obtuvo el segundo lugar.

Tercera, Sintomática, a medio cuerpo, delante de Polvorilla, 5.a Sambalay, 6.a Monoca, y último, Sazonado.

LA PENULTIMA

Reducida a sólo cuatro adversarios quedó la penúltima carrera en donde Magnolia se impuso de atropellada sobre Tornagaleones y la Guasa.

En una línea arrancaron los cuatro adversarios tomando la delantera Faldilla que rápidamente se cortó dos cuerpos sobre La Guasa, que corría abierta por Cruz. Tercero, Tornagaleones, a dos cuerpos, y al fondo Magnolia.

En la curva, La Guasa, se abrió considerablemente, mientras por los palos avanzaba Tornagaleones, que pasó al primer lugar en mitad de la recta al parecer con su victoria asegurada, pero frente a la pizarra de los jinetes, fué lanzada Magnolia en seguro rush, que le dió caza de dos saltos para ganarlo al final por un cuerpo neto.

El tercer lugar a cinco cuerpos, lo conservó La Guasa, delante de Faldilla.

LA DE CLAUSURA

Puso término al programa la cuarta serie de los compromisos de velocidad que fué ganada estrechamente por Safir a Perandrén, subrayando su victoria con un sport de $ 109 por boleto.

Safir tomó la delantera a poco de partir, pero luego fué desplazada por Lolita, tercera quedó Tate Quietita, cuarta Nevisca, quinta Singapur y sexta Peñíscola, quedando último lejos, Fulminador, que movió mal.

A la entrada de la recta, Safir dejó atrás a Lolita, y tomó clara ventaja sobre sus enemigos, maniobra que le valió ganar la carrera, pues, cuando avanzó al final Perandrén, ya la meta estaba encima, y el rosillo pudo mantener medio pescuezo sobre el del Parral.

Tercero a cuerpo y medio, Recio, que atropelló débilmente al final. Cuarta Peñíscola, 5.a Pensativa, 6.a Huayca y última, Tate Quietita, sin tomar en cuenta a Fulminador, que llegó lejos.

8.a: MAKALU

RESPONDIO AL FAVORITISMO

Notables y variadas incidencias tuvo la 8.a carrera, que fué ganada por el gran favorito Makalú que debió ser exigido a fondo para postergar a Estanciero y Giuliano.

Los primeros metros de carreras fueron imprecisos hasta que Utopía les dió forma, cortándose a la vanguardia, seguida por Giuliano, Estanciero, Barbarossa, Makalú y Ortodoxo. En los 900 metros Giuliano, haciendo un gran esfuerzo, pasó a dirigir el lote, seguido ahora por Utopía, Barbarossa, Estanciero. Poco antes de llegar a la tierra derecha, Barbarossa se colocó a la grupa de Giuliano, dando la impresión de que iba a pasar de largo, pero esto no ocurrió y al contrario, retrogradó en forma notoria, perdiendo toda chance.

Por el lado de afuera inició Makalú un sostenido avance hasta colocarse a la cabeza del grupo y defendiéndose con mucho vigor del violento ataque final que le llevaron Estanciero y Giuliano, que corrían codo a codo, pero sin que lograran doblegar al favorito que los superó por pescuezo y cabeza, respectivamente. Quinto Ortodoxo y sexto Barbarossa. Ultimo Cori.

NOTICIAS DEL COMISARIATO DEL CLUB HIPICO

SEGUNDA CARRERA.— J. García (Riobranco) dió cuenta que su potrillo se le espantó al levantarse las huinchas.

Se multó en $ 200 al jinete H. Vergara, por no presentarse al paseo preliminar de la tercera carrera.

Se notificó al preparador de Riobranco, para que lo adiestre para partir.

CUARTA CARRERA.— Reclamaron: C. Cruz (Astrónomo) contra M. Valenzuela (Cupido) por cargarlo a la llegada. A. Parada (Internada) contra A. Poblete (Engaño) por abrirlo al partir. Se multó en $ 500 al jinete M. Valenzuela por no conservar su línea a la llegada.

F. Marchant (Trivial) dió cuenta que su caballo se le vino abriendo.

QUINTA CARRERA.— Reclamaron: R. Parodi (Onzo) contra M. Guerrero (Chispazo) por estrellarlo al partir y luego lo cruzó en la curva de los 1.300 metros. J. Sánchez (Está Bien) contra R. Parodi (Onzo) por estrellarlo al partir, y contra F. Marchant (Katurro) por estrellarlo al partir. Se suspendió a M. Guerrero por dos reuniones, por ser el causante de todos estos reclamos.

En el curso de esta carrera, se mancó el caballo Está Bien.

Se multó en $ 300 al jinete L. Manríquez por no hacerle el peso a la yegua Agua Grande y se autorizó el cambio de su monta por la de C. Giraldez.

SEXTA CARRERA.— Reclamaron: M. Guerrero (Don Hugo) contra J. Guajardo (Imperial) y éste contra aquél por molestarse a 150 metros de la llegada. M. Valenzuela (Polvorilla) contra R. Parada (Monoca) por estrellarlo al partir. Se suspendió a M. Guerrero por una reunión.

OCTAVA CARRERA.— Reclamaron: V. Ordóñez (Lolita) y J. Contreras (Recio) contra M. Guerrero (Safir) por cargar a ambos al partir y luego en tierra derecha cargó a V. Ordóñez (Lolita).

J. Sánchez (Singapur) y J. Guajardo (Montaña) contra J. Contreras (Recio) por cargar al partir. Se suspendió a M. Guerrero por cuatro reuniones por las incorrecciones cometidas en esta carrera.

Dieron cuenta: G. Silva (Fulminador) que su caballo dió una revuelta al partir y el arador se revuelta al partir y el parador se

C. Córdova (Tate Quietita) que se le corrió la silla en el curso de la carrera.

OPORTUNIDAD

$ 8.500.—

Regio amoblado de comedor compuesto de gran buffet, con doble vitrina, mesa enchapada, de correderas, ocho sillas tapizadas en felpa, estado flamante.

$ 4.300.—

Living Reina Ana, con cojines tapizados, en rico gobelino floreado, fondo claro.

$ 980.—

Preciosa licorera normanda tallada a mano, especial para un regalo.

657 - NATANIEL - 657

Fábrica de Ropa Interior fina
"DAMITAS"
MERCED 712
Plazuela, frente a la Basílica de la Merced (rincón)
FONO 32395

Preciosos juegos de ropa interior con encajes y valenciannes importados.
PARA NOVIAS: Ajuares bordados a mano, y sobre medida. Sedas importadas y nacionales.
REGALOS: Para la temporada. Pascua y Año Nuevo, prácticos regalos. Combinaciones, camisones, batas, pañuelos, blusas, medias, guantes, poleras, etc.
VESTIDOS: Hechuras. Trabajos finos.

DENTADURAS INMEDIATAS
Después extracciones

Dentaduras artificiales con o sin paladar. CORONAS. FUNDAS para dientes averiados o antiestéticos. Los últimos progresos en estética dental. RAPIDEZ EN LA EJECUCION

CLINICA DENTAL "EDWARDS"
Pasaje Agustín Edwards 29, Entrepiso 111, entrada por Ahumada 312 — FONO 67378.

Circo Las Aguilas Humanas 1950 en Temuco, Osorno y Valdivia

El aplaudido espectáculo internacional de Empresa Chilena "Cóndor" obtiene amplios sucesos en su décima jira territorial en el Sur Austral

Nos llegan gratas repercusiones de los magníficos sucesos que se adjudica la prestigiosa Empresa Chilena "Cóndor" con su acreditado Circo Las Aguilas Humanas 1950, que en el centro y sur austral del país ha acentuado sus éxitos alcanzados en la capital, por que la eficacia y seriedad artística de sus espectáculos, también ha sentado base en el concepto público de todas las provincias de Chile.

En Concepción terminaron anoche las programaciones extraordinarias de Pascua y Año Nuevo, siendo muy aplaudidos los Golden Kids, Chiquitines de Oro del "rolly-rolla" estadounidense, The Atlas Trío, jimnastas rítmicos, Zwei Rommels graciosos malabaristas cómicos alemanes, Hnos. Moreno, chispeantes payasos musicales españoles, The Four Dorians Sisters las "tumbling" girls neoyorquinas, Los Caporales, mariachis cancioneros cómicos mexicanos chinos Ming Sing Star y los magos ilusionistas asiáticos Wong Ar Chow y Ling Ma, y otras meritorias atracciones internacionales con que la Empresa Chilena "Cóndor" defendió su prestigio nacional confirmando prácticamente la sanción pública favorable de "Circo Número Uno de Chile".

El Circo Motorizado Chileno "Cóndor" de la capital penquista, seguirá a Temuco, debutando el jueves 4 en el redondel platea del Teatro Municipal. En Temuco actuará los días 4, 5, 6 y 7.

En Osorno, en el local de la Feria Municipal osornina, actuará los días 9, 10 y 11, continuando a Valdivia para los días 12, 13 y 14.

Bajará a Talcahuano siguiendo a Lota, Coronel, Penco, Chiguayante y Tomé para luego visitar San Carlos, Cauquenes, Linares, Molina, Chimbarongo, Santa Cruz, San Vicente de Tagua-Tagua, Peumo, Rengo, Buin Graneros, San Bernardo, Peñaflor y San Antonio.

En la primera semana de marzo 1951, se pondrá término a la Décima Temporada Anual en Chile del Circo Las Aguilas Humanas que —así un año más— ha cumplido con sus clientelas provinciales. Antes de dirigirse a

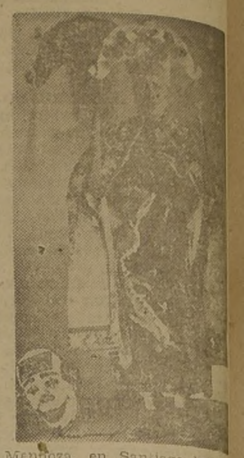

Mendoza, en Santiago brind una semana de últimas act ciones chilenas que seguram te llamarán la atención de ad tos y niños santiaguinos, des sos siempre de divertirse con prestigioso Circo Internac de la Empresa Chilena "Có dor".

LANAS
PARA TEJER
"GILDA"
semi peinada colores de su agrado, madejones de 40 gramos
$ 13.—
Portal Bulnes 414
2.o PISO
1.a escalera entrando por Merced
DESPACHO CONTRA REEMBOLSO

Hoy REAL MAYORES
MATINEE-VERMOUTH-NOCHE
"¡Sí, sí, quiero al marido de mi hermana!"
QUE EL CIELO LA JUZGUE EN TECNICOLOR
20th CENTURY-FOX

MUEBLES
GRANDES FACILIDADES DE PAGO
DORMITORIOS-COMEDORES
CONFORTABLES
MUEBLES SUELTOS
LIRA 219 (CASA PARTICULAR)

RESULTADOS GENERALES DE LAS CARRERAS DE AYER EN EL C. HIPICO

PRIMERA CARRERA.— 1.600 metros.— Condicional.— $ 40.000 al primero

		G.	P.
1.o	GUDARI 52, R. Parodi, por Darién y Madriguera, del stud Virginia	6100	712
2.o	Quemador 52, J. F. Marchant	2891	562
3.o	Sarambuco 52, R. Parada	1775	363
4.o	El Lucero 51, H. Vergara	965	179
		10731	1806

Ganada por 2 cpos.; el 3.o a 3 1|2 cpos. Tpo.: 1.38 2.5. Prep.: Alej. Castro. Corrieron todos.
DIVIDENDOS: $ 16 y 11; y $ 11.

SEGUNDA CARRERA.— 1.500 metros.— Condicional.— $ 35.000 al primero

		G.	P.
1.o	NIX 56, J. F. Marchant, por Cimarrón y Neblina, del stud Vencedor	6171	1640
2.o	Copetón 56, P. Flores	14804	3698
3.o	Por Pestaña 55, H. Vergara	604	254
4.o	Garrote 52, L. G. Contreras	2614	1247
	Fluminense 56, A. Poblete	4660	1494
	Linderos 54.7, A. Quinio	205	100
	Locario 52.5, A. Lillo	567	268
	Riobranco 54, J. García	414	250
	Wunderschon 52, G. Silva	607	354
		29736	9305

Ganada por 1 cpo.; el 3.o a 1 1|4 cpo. Tpo.: 1.33 3.5. Prep.: M. Segura. No corrió: Tolón.
DIVIDENDOS: $ 41 y 13; $ 11 y 31.

TERCERA CARRERA.— 1.000 mts.— Potrancas de 2 años.— $ 45.000 a la primera

		G.	P.
1.o	SARUCA 52, J. Sánchez, por Choker y Sex Appeal, del Sr. C. Gouel	6103	1921
2.o	New England 50, J. García	4214	1338
3.o	Revolta 52, R. Parodi	1528	625
4.o	La Tarántula 52.5, O. Valenz.	2060	519
	Fricandela 52.9, H. Vergara	1046	484
	Guapa 52, J. E. Bravo	5047	1222
	Morería 52, A. Poblete	6089	1583
		26087	7599

Ganada por 3|4 cpo; el 3.o a 2 cpos. Tpo.: 1.1 4.5. Prep.: J. Melero. Corrieron todas.
DIVIDENDOS: $ 27 y 17; y $ 20.

CUARTA CARRERA.— 1.200 mts.— 1.a serie.— Handicap.— $ 35.000 al primero

		G.	P.
1.o	CUPIDO 49, M. Valenzuela, por Leicester y Custodiada, del stud Barmel	15666	4260
2.o	Astrónomo 53, C. Cruz	14464	3598
3.o	Trivial 51, J. F. Marchant	22432	4948
4.o	Engaño 50, A. Poblete	8442	1951
	Internada 46, A. Parada	6530	2694
	Symphony 46, F. Gatica	3699	1279
		73233	18728

Ganada por 1 pesc.; el 3.o a 1 3|4 cpo. Tiempo: 1.12 3|5. Preparador: Alej. Castro. No corrieron: Frito y Cambises.
DIVIDENDOS: $ 36 y 18; y $ 19.

QUINTA CARRERA.— 1.600 mts.—Handicap.— Especial.— $ 80.000 al primero

		G.	P.
1.o	DORIS 48, M. Valenzuela, por Scots Guard y Nereida, del Sr. A. Goecke	12150	3351
2.o	Jean Pierre 47, C. Cruz	12413	5001
3.o	Katurro 52, J. F. Marchant	33339	6509
4.o	Está Bien 52, J. Sánchez	10430	3444
	Onzo 57, R. Parodi	13966	3796
	Furor 53, P. Flores	11868	3624
	Chispazo 46.7, M. Guerrero	10485	3676
		104651	29401

Ganada por 1 cpo.; el 3.o a 1 1|2 cpo. Tiempo: 1.38 4|5. Preparador: P. Inda. No corrieron: El Mansur y Montpellier.
DIVIDENDOS: $ 67 y 32; y $ 24.

SEXTA CARRERA.— 1.200 mts.— 5.a serie.— Handicap.— $ 30.000 al primero

		G.	P.
1.o	QUINQUILMO 53, A. Poblete, por Se Ríe y Luz del Alba, del stud Huarani	7510	2777
2.o	Don Hugo 54, M. Guerrero	7198	2848
3.o	Sintomática 55, J. Espinoza	14501	4729
4.o	Polvorilla 51, M. Valenzuela	11192	4595
	Cartago 56, Jn. González	8227	2904
	Espiritual 55, C. Giráldez	6563	2604
	Germana 55, J. Contreras	1470	440
	Boa Noite 54, O. Valenzuela	1533	645
	Sambalay 54, J. Sánchez	11787	3981
	Alegrote 53, R. Parodi	3713	1800
	Herrador 53, R. Madariaga	12093	3747
	Sazonado 53, H. Vergara	572	276
	Monoca 52, R. Parada	13152	4343
	José Luis 51, J. Zúñiga	632	400
	Imperial 50, J. Guajardo	5989	2622
		106132	38711

Ganada por 3 cpos; el 3.o a 1 2 cpo. Tpo.: 1.12 4|5. Preparador: S. González. No corrieron: Costa Rica II, Palatino y Minúsculo
DIVIDENDOS: $ 110 y 34; $ 33 y 24.

SEPTIMA CARRERA.— 1.200 mts.— 2.a serie.— Handicap.— $ 32.000 al primero

		G.	P.
1.o	MAGNOLIA II 55, J. F. Marchant, por Camerino y Melancolía, del stud Colombes	21440	2646
2.o	Tornagaleones 56, R. Parodi	7992	1169
3.o	La Guasa [illegible], C. Cruz	15672	2856
4.o	Faldilla 50, V. Ordóñez	8014	1171
		53118	7842

Ganada por 1 cpo.; el 3.o a 5 cpos. Tiempo: 1.12 1|5. Prep.: R. Allen. No corrieron: Compinche, Yerba Mate, Fandanguito, Vanidad y Calívora.
DIVIDENDOS: $ 19 y 14; y $ 20.

OCTAVA CARRERA.— 1.200 mts.— 4.a serie.— Handicap.— $ 30.000 al primero

		G.	P.
1.o	SAFIR 46, M. Guerrero, por San Francisco y Turbulenta, del Sr. I. Sánchez	9562	2692
2.o	Perandrén 49, L. G. Contreras	2337	859
3.o	Recio 53, J. Contreras	9491	2594
4.o	Peñíscola 49, R. Ledesma	2793	767
	Nevisca 55, A. Poblete	15455	3860
	Comofiera 54, O. Chamorro	2480	960
	Knobkerry 54, C. Giráldez	6336	2185
	La Loma 54, J. Espinoza	2047	724
	Singapur 53, J. Sánchez	13147	3382
	Caronte 52, O. Valenzuela	24827	6420
	Huayca 52, R. Parodi	11259	3425
	Fulminador 51, G. Silva	9921	2735
	Lolita 51, V. Ordóñez	5020	1864
	Montaña 51, J. Guajardo	4188	805
	Pensativa 54.5, L. Pérez	10810	3899
	Tate Quietita 52, C. Córdova	1233	427
	Agua Grande 48, C. Farmer	2848	1023
		134254	38621

Ganada por 1|2 pesc.; el 3.o a 1 1|2 cpo. Tpo.: 1.13 2|5. Prep.: I. Sánchez. No corrieron: Balkán, Cipayo, Tímida y Matraca.
DIVIDENDOS: $ 109 y 39; $ 102 y 41.

INSTITUTO DE ENFERMEDADES DE SEÑORAS
CARMEN 78 — FONO 36638
ESTERILIDAD — FLUJOS — HEMORRAGIAS

Transfusión sanguínea. Laboratorio clínico. Ultratermia. Rayos X. Diagnóstico precoz del embarazo. Trastornos de la edad crítica. Menstruaciones irregulares. Menstruaciones dolorosas. Alteraciones urinarias. Abortos a repetición. Tuberculosis genital. Tumores genitales. Dolores pelvianos. Cáncer genital. Prurito vulvar.

Servicio de Emergencia permanente
Atención especializada Afecciones Ginecológicas

SOLICITE FOLLETO EXPLICATIVO SOBRE SU AFECCION
PRECIOS CONVENCIONALES
ATENCION DE 3 A 7.30 P. M.

BURLESQUE
.. SE COMPLACE EN PRESENTAR EL PRIMER .. ESTRENO DEL AÑO
La sabrosa y picantita revista de los ases Harold y Pancerón, con jocosos comentarios de actualidad:
EL MAESTRO DEL MOVIMIENTO...
Con la reaparición triunfal de las rutilantes vedettes chilenas: NANCY SANTANDER, de regreso de Centro América; y RAQUEL PEREYRA.
El éxito cada vez más arrollador de la Venus de Oro:
AMELITA GALVEZ
Los humoristas de la danza:
LAINA AND BOBY
La escuadra de la risa, con ANDRES GALLO a la cabeza, y un gran conjunto de atracciones chilenas y extranjeras, bajo la hábil dirección del primer actor: PEPE HAROLD.
T. 10 DE JULIO — HOY: ESPECIAL, 19 HORAS.
NOCHE, 22 HORAS — FONO 31530

LIQUIDACION A PRECIOS NUNCA VISTOS
CASA REVE
DESDE $

Batas	320
Abrigos 3|4	600
Trajes de baño	235
Blusas	95
Faldas tafetán	240
Traje sastre lino	1.245

FACILIDADES
MERCED 595,
Esq. Miraflores

CINTURON
SENCILLO - FANTASIA
EL REGALO MAS BARATO PARA LAS FIESTAS
FABRICA CINTURONES
"REX"
470 — SAN ANTONIO — 470

RELOJES con FACILIDADES
SOLAMENTE
10 AÑOS
SOLO $ 400.= PIE y CUOTAS MENSUALES
SUIZOS
GARANTIA
Schafer's Ltda
COMPAÑIA 1068.-Of. 103 (ALTO TEATRO PLAZA) FONO: 86376

GUIA DEL ESPECTADOR

LOS NUMEROS ENTRE PARENTESIS CORRESPONDEN AL DEL TELEFONO

TEATROS

IMPERIO (32627). — Vermouth 18.45 y noche 22 horas: Compañía de Comedias Cómicas Leguía-Córdoba: El manicero se va.

L'ATELIER (391074).—Vermouth 19 horas: Calígula, de Albert Camus.

OPERA (30176).— Vermouth 19 y noche 22 horas: Fassman, hipnotizador de multitudes y Miss Deyka.

CIRCO

CAUPOLICAN (85912).— Noche: 21.40 horas: Circo Internacional Dumbar.

CINES

ALCAZAR (80122).— Vermouth y noche: Honor de raza.

ALAMEDA (91254).— Rotativo: La danza de la fortuna, Ay Jalisco no te rajes, Las aventuras del Capitán Blood y Serial.

ALMAGRO (83425).— Rotativo: Palabra de mulo y Entre dos amores.

AMERICA (52443). — Rotativo. Un alma torturada, Oro maldito y La copla de la Dolores.

ANDES (43811) — Vermouth y noche: El nido de las víboras, La moneda trágica, Arsénico y encaje antiguo y Serial.

AUDITORIUM (84688).— Matinée, vermouth y noche: Cuarteto.

AVENIDA MATTA (51455). — Rotativo: San Francisco, Mujer o demonio, Tuya seré y Serial.

BALMACEDA (88768).— Rotativo, de 14 horas: Palabra de mulo y Entre dos amores.

BAQUEDANO (65050). — Matinée, vermouth y noche: Esplendor salvaje y Romance de los siete mares.

BANDERA (89111). — Matinée, vermouth y noche: El pecado de Madeleine.

BLANCO ENCALADA (91787).— Rotativo: San Francisco, Balalaika, Abbott y Costello contra los fantasmas y Serial.

BRASIL (80306). — Vermouth y noche: La hija del pecado y El pirata y la dama.

CAPITOL (89581). — Rotativo: La venganza del destino, El caso de Thelma Jordon, Vivir soñando y La hermana impura.

CENTRAL (33555). — Matinée, vermouth y noche: Decepción.

CERVANTES (88569).— Matinée, vermouth y noche: Mientras la lluvia cae.

CLUB DE SEÑORAS (33550). — Rotativo, de 14.15 horas: La hechizada y Noticiarios.

COLISEO (89075) — Rotativo: El rey de los hombres cohetes y La venganza del destino.

COLON (90577) — Rotativo: Guerra gaucha, Historia de una mala mujer, El llanero, Carlitos en líos de amor y Serial.

CONTINENTAL (60735).— Matinée, vermouth y noche: Honor de raza.

COUSIÑO (50657). — Rotativo: El heladero, Reina Cristina y Puerto de tentación.

CHILE (60728). — Rotativo: El tango vuelve a París, A sangre fría, El bruja roja y Seriales.

DIECIOCHO (83778) — Rotativo. Siempre juntos y Gritos en la sierra.

EL GOLF (488 y 257). — Vermouth y noche: El pecado de Madeleine.

ESMERALDA (84303) —Rotativo: El padre pitillo, Fúlmine, Solo en la noche y Serial.

FLORIDA (34289). — Matinée, vermouth y noche: Tiburones de Gibraltar.

FRANKLIN (50754) — Rotativo. La danza de la fortuna, Ay Jalisco no te rajes, Las aventuras del Capitán Blood y Serial.

IDEAL CINEMA (92188) —Rotativo: Los payasos, Aventura fatal, Soy charro del Rancho Grande y Serial.

HOLLYWOOD (42389).— Rotativo: Los amantes, Señora tentación y Una hora de vida.

IMPERIAL (51112) — Rotativo Balalaika, La bien pagada, Yo pagué mis pecados y Serial.

INDEPENDENCIA (62702) — Rotativo: Se llamaba Carlos Gardel, Fúlmine, El fantasma de Canterville y Serial.

ITALIA (41883).—Rotativo: Los condenados no lloran, Sangre de campeón y Crepúsculo de una gloria.

LAUTARO (Carmen Mena 602). Rotativo: El circo, Juntos hasta la muerte y Capitán China.

LO OVALLE (253).— Rotativo: Misterio en México, La venganza del payaso, Titán del espacio y Serial.

LUX (87630). — Rotativo de 11 horas: Escuela de sirenas y Agregados.

MANUEL RODRIGUEZ (66959).— Rotativo: Horas de angustias, La tía Candela, Yo paguémis pecados y Serial.

MARCONI (42867). — Vermouth y noche: Palabra de mulo y Entre dos amores.

METRO (83361). — Matinée vespertina, vermouth y noche: Cumbres de soberbia.

MIAMI (85815). — Rotativo: de 11 horas: La diosa del mal y Agregados.

MINERVA (91464).— Rotativo: La bien pagada, El gallo giro, Mamá Inés y Serial.

MIRAFLORES (30909) — Rotativo: Vivir soñando y A punta de espada.

MONUMENTAL (91555).— Rotativo: Horas de angustias, Laguna azul, La isla encantada y Seriales.

NACIONAL (63568) — Rotativo El padre pitillo, Fúlmine, Solo en la noche y Serial.

NORMANDIE (87749).—Matinée vermouth y noche: Intolerancia y Almas errantes.

NOVEDADES (94594).— Rotativo: Siempre juntos, La Boheme y La señorita X.

ÑUÑOA (43152) — Rotativo. Palabra de honor, El gallo giro, Rompe nubes y Serial.

O'HIGGINS (86929) — Rotativo Horas de angustias, La tía Candela, Yo pagué mis pecados y Serial.

ORIENTE (41345) Vermouth y noche: Mundo extraño.

PLAZA (34714). — Matinée vespertina, vermouth y noche Arenas de Iwo Jima y Agregados.

PORTUGAL (34816) Rotativo Los amantes, Señora tentación y Una hora de vida.

PRINCESA (85205) Rotativo: Juan Globo, Navidad de los pobres, La séptima cruz y Serial.

PRINCIPAL (30611). — Rotativo de 11 horas: Noticiarios. Cortos Descriptivas, Dibujos y Serial.

PROVIDENCIA (46073).— Rotativo: Ay Jalisco no te rajes, Besos de fuego, Los amotinados y Serial.

REPUBLICA (93613) — Rotativo Ojos de juventud, Todo el mundo lo hace, Lo que la carne hereda y Serial.

RECOLETA (63874) — Rotativ Los condenados no lloran, Sang de campeón y Almas desviadas.

REAL (65555) — Matinée, ve mouth y noche: Que el cielo juzgue.

REX (31143 y 31144).— Matin vermouth y noche: El halcón y flecha.

RIALTO (41667) — Rotativ El último payador, La danza de fortuna y Lo que la carne hereda.

ROXY (80809). — Rotativo 11 horas: Noble sacrificio y Serial.

SAN MIGUEL (51262).— Rota vo: Horas de angustias, Yo pagu mis pecados, La tía Candela y Se rial.

SANTA LUCIA (36666). — Ma née, vermouth y noche: Mund extraño.

SANTIAGO (32888).— Matiné vermouth y noche: Marihuana.

SELECTA (92194) — Rotativ Coqueta, Arena movediza y Adió a la vida.

VICTORIA (30021).— Rotativ El ladrón de Bagdad.

"EL GRAN CALAVERA", ES NUEVA CREACION DE FERNANDO SOLER

En diversas oportunidades se ha comentado el éxito que ha conseguido en México Fernando Soler por su actuación en "El gran calavera" confirmando de este modo que es actor de calidad. Pero "El gran calavera", que sería un éxito grande con la sola actuación de Fernando Soler, es, además, una película mexicana con gran ritmo cinematográfico.

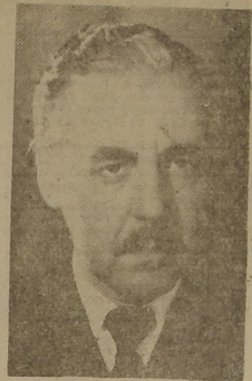

Fernando Soler

Gusta espectáculo de Fassman, en el Opera

Fassman y Miss Deyka están causando sensación en el teatro Opera con sus extrañas experiencias de telepatía, sugestión e hipnotismo. El público de Santiago ha conocido en plena temporada de verano a uno de los hombres que más ha dado que hablar en los grandes teatros de Londres, Nueva York y Buenos Aires.

Fassman lee al público su futuro y su pasado e incluso se le ha consultado sobre acontecimientos de carácter político mundial.

El espectáculo de Fassman se completa con diversos otros números del programa que se presenta en el escenario del Opera.

BUENOS ARTISTAS EN LA CINTA "LECHO DE ROSAS"

Tres notables figuras del cine: Joan Fontaine, Robert Ryan y Zachary Scott, desempeñan los papeles principales de la comedia dramática de la RKO Radio Pictures "Lecho de rosas", historia de una ambiciosa mujer, que arruina la vida de los dos hombres que la quieren. Desarrollada en San Francisco, la heroína se olvida de la familia y de las conveniencias sociales con tal de obtener la riqueza, y el poder soñados.

Joan Leslie, Mel Ferrer y Harold Vermilyea, tienen papeles importantes en la producción, que ha dirigido Nicholas Ray, y que, como decimos, RKO Radio Pictures presentará al público de la capital.

"MARE NOSTRUM", CON MARIA FELIX, SERA EXHIBIDA EN EL TEATRO REX

El cine Rex presentará una película española en la que la hermosa María Félix es la estrella. La amplia y elegante sala del Rex ha decidido presentar "Mare Nostrum", en atención a la alta calidad de la producción, que fué realizada en Madrid, con la presentación de una de las más grandes figuras del cine de habla hispana.

"Mare Nostrum" está tomada de la novela del mismo nombre del gran escritor español Vicente Blasco Ibáñez. En ella se hace un gran despliegue de escenarios naturales de la Península Ibérica.

María Félix

"DECEPCION" SERA EL ESTRENO DE HOY EN EL TEATRO CENTRAL

Desde hoy en las funciones habituales del Teatro Central se exhibe la producción fílmica "Decepción", premiada por la Academia de Hollywood como la mejor película del año, y con su intérprete Broderick Crawford agraciado con el "Oscar", al mejor actor del año, como igualmente a Mercedes Mac Cambridge, con otro "Oscar", como la mejor actriz de reparto. "Decepción", que distribuye Columbia Pictures, ha sido realizada por el director Robert Rossen, en una adaptación de la celebrada novela de Robert Penn Warren, "Zall the Kings Men", distinguida con el Premio Literario Pulitzer.

"LA HECHIZADA" EXHIBE DESDE HOY EN CINE CLUB DE SEÑORAS

Desde hoy comenzará a exhibirse en el teatro Club de Señoras, la cinta nacional "La hechizada", uno de los éxitos del año de nuestra cinematografía. La dirección del Teatro y los productores "Sorocine" de Viña del Mar, han decidido reestrenarla en vista del interés del público por apreciar el más serio esfuerzo del cine chileno que se ha logrado. Muchas personas que no alcanzaron a conocerla en su semana de estreno en el Teatro San Lucía, tendrán ahora oportunidad de ver esta realización de Alejo Alvarez. Manolo González, Alberto Mery y Rodolfo Martínez, se juntan por primera vez en una producción nacional.

A precios rebajados "El manicero se va"

La divertida obra de Lucho Córdoba y Rubén Darío Guevara, tiene hoy dos funciones a precios rebajados, como todos los martes y viernes.

La obra es cómica y en ella se ven toda clase de situaciones graciosas.

Lucho Córdoba se despide de su público en esta temporada. En esta obra se destacan todos los componentes de la Compañía, que tan buenos ratos ha hecho pasar al público asiduo a concurrir a la sala de la calle Alessandri.

MAÑANA CONOCEREMOS "MALHECHOR"

El Teatro Florida estrena mañana la superproducción de "Allied Artists" que interpreta Audie Murphy "MALHECHOR" (BAD BOY) y que distribuye la "Fílmica Chilena".

Esta producción que dirigiera Kurt Neumann, es una cinta de categoría y siendo una película de temporada, ha sido considerada necesaria estrenarla en este mes de enero, para iniciar con ella, la temporada de estrenos 1951.

"MALHECHOR" (BAD BOY) será estrenada mañana en funciones de matinée, vermut y noche en el Teatro Florida.

León Klimovsky fué el director de "Marihuana"

Ayer se estrenó con éxito la producción cinematográfica "Marihuana", realizada en los estudios de Argentina Sono Films, basada en un interesante argumento que enfoca, como su nombre lo indica, una historia que gira alrededor de esa droga.

Bajo la dirección de León Klimovsky, para la realización de "Marihuana" se contrató especialmente desde París a la famosa bailarina Cecilia Ingenieros, quien baila en la parte culminante del film la famosa danza de "macumba", del folklore brasileño, y cuya creación causó sensación en Europa.

"MAR ABIERTO", FILM REALIZADO EN ESPAÑA

Un rudo drama del mar se conocerá en breve en una de las principales salas del centro: "Mar abierto". Narra la tragedia de un hombre que salva la vida de otro, que luego se escapa con su mujer. Es interesante la trama argumental de la película, que fuera realizada en España, con Jorge Mistral, el nuevo galán que ha triunfado definitivamente, Maruchi Fresno y Fernando Fernández.

"Mar abierto" muestra las hermosas costas de Galicia, y durante su desarrollo se escuchan alegres y sentimentales canciones gallegas.

"El cara pálida", irá en la pantalla del Rex

Cuando se anda entre pieles rojas o, por mejor decir, cuando los pieles rojas se atreven a andar entre los blancos, lo mejor es tener a mano una buena esposa que sepa disparar dos revólveres a la vez, y haga siempre blanco en los de la cara roja. Y esta fortuna cabe a Bob Hope, en la divertida comedia de la Paramount, filmada en tecnicolor 'El cara pálida", que se estrena pasado mañana en el cine Rex. La esposa, de las que no pierden una bala, es Jane Russell.

"QUE EL CIELO LA JUZGUE", EXITO EN EL TEATRO REAL

"Que el cielo la juzgue", es la adaptación cinematográfica de la romántica novela de Ben Anes Williams. Gene Tierney figura de protagonista de este impresionante argumento, en el que el amor y la muerte crean la desesperación. Jeanne Crain, en el papel de hermana menor, complica el drama de los dos hombres, Cornel Wilde y Vincent Price, que aman a la misma mujer.

Filmada en tecnicolor y rodada en las agrestes sierras del Colorado, "Que el cielo la juzgue" ofrece, con el conflicto de las pasiones humanas, el espectáculo de una naturaleza salvaje y virginal.

"Que el cielo la juzgue" es un drama moderno, que gira sobre la vida de una hermosísima mujer, agitada por los celos, a través de un argumento de gran intensidad y de intrigante acción.

"MUNDO EXTRAÑO", ATRAJO GRAN PUBLICO AL CINE SANTA LUCIA

Una escena de "Mundo extraño", cinta que estrenó ayer el Santa Lucía.

Un gran público hubo ayer en las tres funciones del Santa Lucía, con ocasión de presentarse la película "Mundo extraño".

"Mundo extraño", es la primera película realizada por el cine en castellano, en los dominios de los indios caza-cabezas, en plena región del Amazonas, en los confines del llamado infierno verde.

"EL LADRON DE BAGDAD", HOY EN EL ROTATIVO VICTORIA

Hoy, en las funciones rotativas del Teatro Victoria, será exhibida la producción cinematográfica que distribuye "Películas Argentinas (Chile) Ltda., titulada "El ladrón de Bagdad", y que protagonizan Sabu, June Dupreis y Cornel Veidt en un mundo fantástico que revive la varita mágica del tecnicolor bajo la dirección de Alexander Korda, realizada en el misterioso Oriente. Sabú actúa junto a un grupo de encantadoras princesas y nobles ladrones que dan el encanto ajustado para poder realzar esta producción.

Hoy · SANTIAGO
MATINEE VERMOUTH NOCHE
¡LA PELICULA MAS AUDAZ Y VIOLENTA!
MARIHUANA
(LA DROGA ASESINA)
PEDRO LOPEZ LAGAR
FANNY NAVARRO
ARGENTINA SONO FILM
¡El busca venganza, ella, redención!
¡CUIDADO!
¡Un asesino alucinado recorre América!
MAYORES

Teatro Opera
FONO 30176
VERMOUTH 7 P.M.
NOCHE 10 P.M.
FASSMAN
EL HIPNOTIZADOR DE LAS MULTITUDES.
¡EL ESPECTACULO QUE ASOMBRO A NUEVA YORK!
ACTUARA POCOS DIAS EN SANTIAGO.
Estudiantes: PAGARAN SOLAMENTE EL 40% DEL VALOR DE LA LOCALIDAD.

VARICES

Si usted quiere una explicación clara de la naturaleza de las várices y de las dolencias que causan, como también el método más científico y moderno, diferente de los usuales, desde el punto de vista de un médico con muchos años de experiencia en esta especialidad, pida por correo o personalmente, FOLLETO GRATUITO.

CARMEN N.o 78
SANTIAGO
FONO N.o 36638
ATENCION: 3 a 7.30

HOY CENTRAL
MATINEE · TARDE Y NOCHE
¡CREYO SER DUEÑO ABSOLUTO DEL MUNDO... HASTA QUE ESTE ESTALLO EN SU CARA CONVERTIDO EN BALA MORTAL!
TINY DUFFY
"No hay que confiar en él ya lo sabes"
JACK BURDEN
"Era demasiado sensato para representar a un delincuente"
ADAM STANTON
SADIE BURKE
"Una mujer muy lista... conocía la vida"
ANNE STANTON
SUGAR BOY
"Nadie se atrevía a enfrentarse con su pistola"
Todos trabajaban para WILLIE STARK — cobraban en moneda de pecado
TOM STARK
PRODUCCION ROBERT ROSSEN
«DECEPCION»
(ALL THE KING'S MEN)
Basada en la novela laureada con el Premio Literario Pulitzer, "All The King's Men", por Robert Penn Warren
con Broderick CRAWFORD · Joanne DRU · John IRELAND · John DEREK
Mercedes McCAMBRIDGE · Escrita y Dirigida por ROBERT ROSSEN
¡LAUREADA CON EL OSCAR DE LA ACADEMIA!
(SOLO MAYORES)
1951: AÑO TRIUNFAL DE "COLUMBIA PICTURES"

Hoy
TEATRO Club de Señoras
CINE ROTATIVO
MAYORES.
CHILE Y SUS CAMPOS POR PRIMERA VEZ EN UNA PELICULA DE AUTENTICO COLORIDO CRIOLLO.
Julita POU x Alejo ALVAREZ
LA HECHIZADA
LA PELICULA MAS CHILENA REALIZADA HASTA HOY
CANCIONES Y COSTUMBRES DE NUESTRA TIERRA!
CON
LAUTARO MURUA
MANOLO GONZALEZ
RODOLFO MARTINEZ
BLANCA ARCE
ALBERTO MERY
ACTUACION ESPECIAL DE LAS Hermanas LOYOLA

COMPAÑIA CHILENA DE ESPECTACULOS
LOS MEJORES PROGRAMAS EN LAS MEJORES SALAS

Rex
EL MEJOR TEATRO DE AMERICA
FONOS: [illegible] · HORARIO: 3 · 6.30 · 9.45.-

WARNER BROS presenta su segunda semana de exhibiciones, de

EL HALCON Y LA FLECHA
(Menores) por BURT LANCASTER y VIRGINIA MAYO

REAL
FONO 65555
3, 6.30 y 9.45 P. M.
20th Century Fox presenta su reestreno por Gene Tierney y Cornel Wilde, en
QUE EL CIELO LA JUZGUE
(Mayores)

SANTIAGO
FONOS 32888—33444
3, 6.30 y 9.45 P. M.
Películas Argentinas Chile Ltda., presentan a Pedro López Lagar y Fanny Navarro, en
MARIHUANA
(Mayores)

VICTORIA
ROTATIVO — FONO 30021
1.15, 3.15, 5.15, 7.15 y 9.20 P. M.
ALEXANDER KORDA presenta su reestreno por SABU y JUNE DUPREZ, en
EL LADRON DE BAGDAD
(MENORES)

SILLITAS - PASEO

Coches - Cuna, Marquesas baranda, Bañitos, Catres bronce, Marquesas cromadas, Colchones, Cubrecamas, Frazadas, Colchas Juegos sábanas, Lámparas cristal, Relojes, Aluminio, Cuchillería, Artículos para regalos VENDO POR CUOTAS MENSUALES

HUERFANOS 920
Cuarto piso — Oficina 409

METRO
BANDERA 141
AIRE ACONDICIONADO
1.00 P. M.
3.40 P. M.
6.40 P. M.
9.45 P. M.
ERROL FLYNN · GREER GARSON · WALTER PIDGEON
HOY
SOLO PARA MAYORES
CUMBRES DE SOBERBIA
("THAT FORSYTE WOMAN")
¡Otra gran producción M-G-M en colores por TECHNICOLOR!
Metro Goldwyn Mayer

¡Vuelve!
MAURICE CHEVALIER
ANNIE DUCAUX
SOPHIE DESMARETS
ALFRED ADAM en
EL REY
Viernes BANDERA
Distribuye LEO FILMS

HOY SANTA LUCIA
MATINEE VERMOUTH Y NOCHE
¡POR PRIMERA VEZ LA CAMARA DEL CINE EN CASTELLANO PENETRA EN LOS CONFINES DE LA JUNGLA AMAZONICA!
ANGELICA HAUFF
ALEXANDRE CARLO
AMALIA SANCHEZ A.
LALO MAURA
CARMEN BROWN
MUNDO EXTRAÑO
¡VEA!
LOS PECES DEVORADORES DE CARNE HUMANA... LOS MOSQUITOS GIGANTES... LOS YACARÉS Y A LOS TERRIBLES INDIOS CAZA-CABEZAS.
AVENTURAS!
MISTERIOS!
EMOCIONES!
FIERAS!
ALIMAÑAS!
(MAYORES Y MENORES)
SAN MIGUEL
DISTRIBUYE ALVAREZ, GIMENEZ Y CIA. LTDA.
DIRECCION DE FRANCISCO EICHHORN

SANTOS DE HOY
MARCELINO

SANTOS DE MAÑANA
DANIEL

BOLETIN DEL TIEMPO

MINISTERIO DE DEFENSA NACIONAL

(Redactado a las 20 horas del día 1.o de enero de 1951)

Hubo buen tiempo a través de todo el país. En numerosos puntos de la costa se registraron nubosidades.

APRECIACION GENERAL

Continuará bueno, con nubosidades parciales en la mayor parte del territorio.

ARICA A COQUIMBO: Bueno. Nublados parciales. Vientos del suroeste.
ACONCAGUA A MAULE: Bueno. Nubosidades parciales, de preferencia en la costa. Vientos del sur y suroeste.
CORDILLERA CENTRAL: Bueno, algo nuboso.
?????;;;;;;;;;;;;;;;;;;;;,,,,,,,,
ÑUBLE A CHILOE: Bueno. Nubosdades parciales. Vientos del sur y suroeste.
GUAFO A EVANGELISTAS: Nublados locales y parciales. Vientos del oeste y suroeste.
PUNTA ARENAS: Bueno.

INFORMACIONES DE SANTIAGO

TEMPERATURA DEL AIRE (día 1.o).— Máxima: 29.5 grados a las 15 horas; mínima: 14 grados a las 7 horas.
HUMEDAD RELATIVA DEL AIRE (día 1.o).— Máxima: 85 o|o a las 7 horas; mínima: 28 o|o a las 16 horas.
SOL (día 2).— Sale: a las 5.36 horas; puesta: a las 19.56 horas.
LUNA (día 2).— Sale: a las 0.56 horas; puesta: a las 14.30 horas; fase: luna nueva el 7 del presente.

Oficina Meteorológica de Chile
Sección Previsión del Tiempo
Fono: 90753

TURNO DE BOTICAS

(SEMANA DEL 30 DE DICIEMBRE DE 1950 AL 6 DE ENERO DE 1951)

FARMACIAS:	UBICACION:	FARMACIAS:	UBICACION:
		Carmen Mena.	Carmen Mena 415
Guzmán	San Antonio 581	Villegas	Gran Avenida 8039
Jaque	Mapocho 5080	Contador	Independencia 2868
Popular	San Pablo 3855	Arlegui	Fermín Vivaceta 1855
Arcaya	Los Muermos 202	Zúñiga	Independencia 489
Profesional	San Pablo 2303	Bulnes	Antonio Maceo 279
Portales	Av. Portales-Maipú	Castillo	Loreto 162
Rossi	Castro 314	San Cristóbal.	Recoleta 997
Tucapel	San Alfonso 1005	Centenario	Recoleta 2298
Suiza	San Diego 801	P. de Valdivia	P. de Valdivia 650
Miraflores	Av. O'Higgins 488	El Golf	Renato Sánchez 951
Escobar	Arturo Prat 2077	Juica	Condell 1278
Portugal	Madrid 1298	Babel	Diagonal Galileo 3710
Morax	Vergara Montt 1688	La Reina	Av. Larraín 6208
Canifrú	Edo. Valledor 3801	C. de Macul	J. P. Alessandri 3120

NOTA.— De acuerdo con el Art. 61 del Reglamento de Farmacias, el turno nocturno es sólo para el despacho de recetas y el expendio de medicamentos de urgencia, y será atendido, después de las 21 horas, por la rejilla correspondiente.

FARMACIA DE TURNO
PERMANENTE HASTA LA
UNA DE LA MADRUGADA
Andrade
DELICIAS 2902 FONO 92340

1.—ALHAJAS, JOYAS.

COMPRAMOS ORO, joyas, brillantes, plata, monedas antiguas, supero cualquiera oferta. Anumada 68. 5 Jl.-51

FRANCISCO PONS, joyería. Relojes. Moneda 1168. Compramos joyas, brillantes, oro Compostura de relojes. Garantía. Seriedad. Rapidez. Atendido por dueño profesional. Teléfono 81827. H|A

PRENDEDORES, anillos, aros a $ 86, docena. Gran surtido de fantasías. Anillos, pulseras, cadenas, cruces, medallas, aros; prendedores venta de piedras, por docenas, peinetas, etcétera. Importación directa de collares perla. Precios especiales a comerciantes. Ventas por mayor y menor. Se remiten reembolsos. Grandes descuentos a mayoristas. Casa Gorab. Rosas 1148. Santiago H|A

ALHAJAS. Toda clase fabricamos. Comerciantes, precios especiales. Argollas para novios. Casa Rivera San Pablo 2247. H|A

¡NOVIOS! para argollas. Fábrica Sostín. Nueva York N.o 66. 2 E.

COMPRO oro y plata, pago buenos precios. Alameda 846. 2 E.

¡¡¡FANTASIAS!!! Surtido completo. Precios sin competencia. Casa de fantasía "Ignacio". Rosas 1184, esquina Morandé. 14 E.

NO CONFUNDA la dirección: Rosas 1184, esquina Morandé. Casa de fantasía "Ignacio". 14 E.

¡¡¡ANTES de comprar prendedores consulte nuestros precios!!! Casa de fantasía "Ignacio". Rosas 1184, esq. Morandé. 14 E.

¡¡¡CASA DE fantasía "Ignacio". Rosas 1184, esquina Morandé, tienda chica, tiene pocos gastos, así vende perlas, collares, fantasías, perlas sumamente barato!!! 14 E.

¡¡¡ANTES de comprar fantasías consulte nuestros precios!!! Casa de fantasías "Ignacio". Rosas 1184, esq. Morandé. 14 E.

¡¡¡PERLAS, collares, $ 80 cada vuelta!!! Casa de fantasía "Ignacio". Rosas 1184, esquina Morandé. 14 E.

¡¡¡SEÑORA!!! No bote su prendedor. La Casa de Fantasía "Ignacio" se lo deja como nuevo a costos muy bajos. Se hila también collares. Doramos y plateamos toda clase de fantasía. La persona que se presente con este aviso, le haremos un 10 o|o de descuento. Rosas 1184 esquina Morandé. 14 E.

NO PIERDA esta ocasión. Si por acaso necesita artículos de fantasía, consulte antes a Casa de Fantasía "Ignacio". Gran surtido de piedras de todos los colores y tamaños. Descuento especial para comerciantes. No confunda la dirección: Rosas 1184 esquina Morandé. 14 E.

¡¡¡PRENDEDORES!!! surtido completo. Precios sin competencia. Casa de fantasía "Ignacio". Rosas 1184, esquina Morandé. 14 E.

¡¡¡CORONAS para reinas!!! Modelos distinguidos. Casa fantasía "Ignacio". Rosa 1184, esquina Morandé. 14 E.

¡¡¡PIEDRAS para fantasías en todos colores y tamaños!!! Casa de fantasía "Ignacio". Rosas 1184, esq. Morandé. 15 E.

¡NOVIOS! argollas oro 14 y 18 quilates, macizas, grabadas, desde $ 800 par. San Diego 780. Relojería Sportman. 3 E.

COLLARES de 1 vuelta a $ 75.— Collares de 2 vueltas $ 170.—, Juegos de aros y prendedor con cajita $ 15.—, Pulseras desde $ 15.—, Anillos desde $ 25.—; Casa Gorab. menor. H|A.

Agencia de
"LA NACION"
ROBERTO CARRASCO O.
MAULE N.o 1006

2.—ARBOLES, PLANTAS.

SEÑOR FRUTICULTOR: No deje a la casualidad la polinización de sus frutales. Asegure su producción con un colmenar moderno en su huerto. Colmenares Santa Inés. Curicó 1-N.-51

CRIADERO "MAIPO" ofrece olivos, citrus, paltos, etc., lo mejor de la zona. Aurelio Barrientos. Buin-Maipo 12-Mzo-51

NOGALES muy viejos en trozos, compramos, pagando buenos precios. Pedir datos: Santo Domingo 1261. teléfono 86665 30-A.-51

3.—ARMAS, CAZA, PESCA.

ARMERIA "SAN DIEGO": Revólveres. Pistolas. Rifles. Escopetas tiros, pólvora; fulminantes, balas. Atiende órdenes provincias. San Diego 59. Taller reparaciones. 26-E.-51

POLVORA DUPONT, fulminantes Escopetas, Rifles Balas, Peters. Armería "San Diego". San Diego 59. 14-Jn.-51

ARMERIA ALEMANA: armas. reparaciones, niquelados, pavonados. Compras ventas. Santa Rosa 740. Teléfono 36036 5-E.-51

COMPRA ARMAS usadas. San Diego 59. 26-E.-51

4.—ARTICULOS PARA CABALLEROS.—

LA AFRICANA, Confecciones finas: Caballeros, jóvenes niños. Esmeralda 874. Santiago 21 Jn.-51

CREDITOS. Confecciones para caballeros. Esmeralda 885 entrepiso. 5 a 12. 21-Jn-51

CAMISERIA "Osborn". Moneda 1055 (frente Iglesia). Batas levantarse seda, $ 975; camisa seda, $ 295. Schlack, gabardina hilo. Moneda 1055. H|A.

NOVIOS. Padrinos. Invitados. Para lutos, ceremonias, matrimonios, arrienden en Casa Util, San Isidro 618. Chaqués, fracs, smokings, ternos negros, sombreros de copa, tongos, etc. 26 F.-51

CONSUMA la Supercaluga Nacional Industria casera. Cómprela a su propio distribuidor. Carlos Aravena N|O

CASIMIRES Oveja Tomé. Enorme surtido a precios antiguos. Depósito Santo Domingo 1074. ¡Donde saluda la Oveja! H|A

5.—ARTICULOS PARA DAMAS.

CONSUMA la Supercaluga Nacional Industria Casera. Cómprela a su propio distribuidor: Carlos Aravena. N|O

CASIMIRES Oveja Tomé. Enorme surtido a precios antiguos. Depósito Santo Domingo 1074. ¡Donde saluda la Oveja! H|A

HECHURAS, composturas y teñidos en carteras. Fábricas de Carteras "Carmen". Agustinas 684. 20 E.

6.—ARTICULOS PARA NIÑOS.

MUEBLES PARA Niños. Ahorre 100 o|o, comprando en Fábrica "Dumbo". Marquesitas baranda Duco lavables 390 pesos. Extenso surtido. Ventas por mayor y menor. Marín 171. Teléfono: 31124 21-Jl.-51

CONSUMA la Supercaluga Nacional Industria Casera. Cómprela a su propio distribuidor: Carlos Aravena N|O

CHUPETE $ 50.—, Pirulos $ 54.—, Calugas $ 10.— cientos. Puente 731. 10 E.-51

7.—ARTICULOS PARA EL HOGAR.

DISFRACES. Loza, servicio, alfombras, cortinas. Arrienda, Casa Util. San Isidro 618 26 F-51

MUEBLES ALTA calidad. Enorme surtido. Muebles para niños. Amplios créditos. Mueblería "Confort". Santo Domingo 865. Sucursal Recoleta 2152. H|A.

CATRES METALICOS, somieres. Colchones lana. Colchones algodón. Frazadas. Colchas. Cubrecamas. Sobrecamas. Enorme surtido. Créditos. Santo Domingo 865. Sucursal: Recoleta 2158. H|A.

MUEBLES ALTA calidad. Enorme surtido. Muebles para niños. Amplios créditos. Mueblería "Confort". Santo Domingo 865. Sucursal Recoleta 2152. H|A.

MUEBLES ALTA calidad. Enorme surtido. Muebles para niños. Amplios créditos. Mueblería "Confort". Santo Domingo 865. Sucursal Recoleta 2152. H|A.

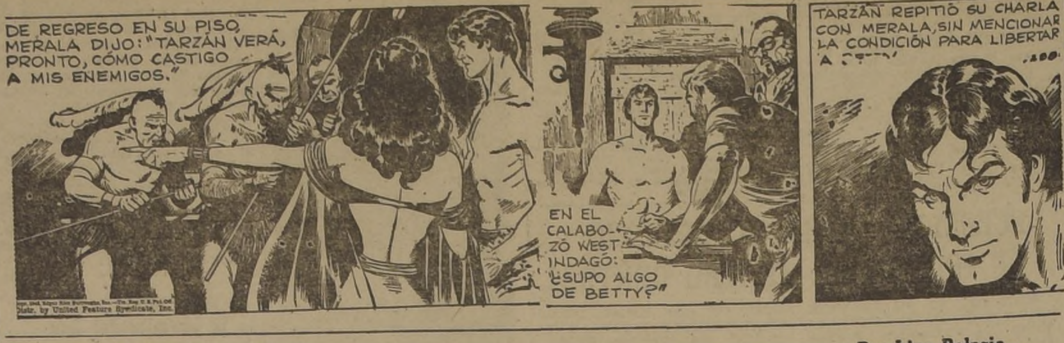
DE REGRESO EN SU PISO, MERALA DIJO: "TARZAN VERÁ, PRONTO, CÓMO CASTIGO A MIS ENEMIGOS".
EN EL CALABOZO, WEST INDAGÓ: "¿SUPO ALGO DE BETTY?"
TARZAN REPITIÓ SU CHARLA CON MERALA, SIN MENCIONAR LA CONDICIÓN PARA LIBERTAR
Distr. by United Feature Syndicate, Inc.

TARZAN — (2881) — En el calabozo — Por Edgar Rice Burroughs

RAMONA

Por Lino Palacio

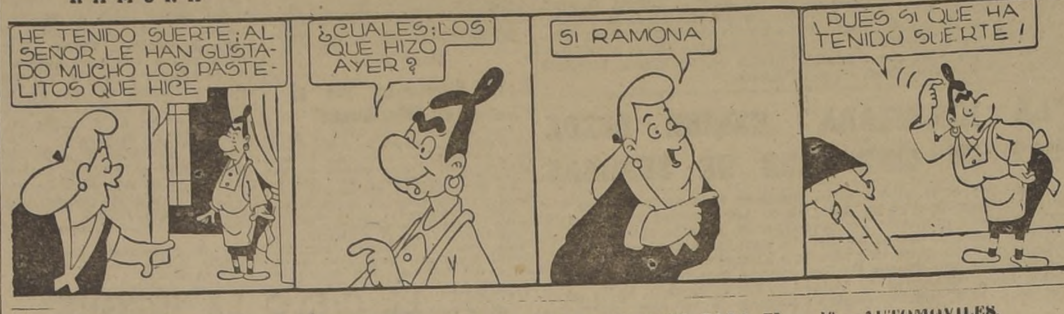
HE TENIDO SUERTE; AL SEÑOR LE HAN GUSTADO MUCHO LOS PASTELITOS QUE HICE
¿CUALES, LOS QUE HIZO AYER?
SÍ RAMONA
¡PUES SÍ QUE HA TENIDO SUERTE!

7.—ARTICULOS PARA EL HOGAR.

CATRES METALICOS, somieres. Colchones lana. Colchones algodón. Frazadas. Colchas. Cubrecamas. Sobrecamas. Enorme surtido. Créditos. Santo Domingo 865. Sucursal: Recoleta 2158. H|A.

CATRES METALICOS, somieres. Colchones lana. Colchones algodón. Frazadas. Colchas. Cubrecamas. Sobrecamas. Enorme surtido. Créditos. Santo Domingo 865. Sucursal: Recoleta 2158. H|A.

CATRES METALICOS, somieres. Colchones lana. Colchones algodón. Frazadas. Colchas. Cubrecamas. Sobrecamas. Enorme surtido. Créditos. Santo Domingo 865. Sucursal: Recoleta 2158. H|A.

MUEBLES ALTA calidad. Enorme surtido. Muebles para niños. Amplios créditos. Mueblería "Confort". Santo Domingo 865. Sucursal Recoleta 2152 H|A

CATRES METALICOS, somieres. Colchones lana. Colchones algodón. Frazadas. Colchas. Cubrecamas. Sobrecamas. Enorme surtido. Créditos. Santo Domingo 865. Sucursal: Recoleta 2158 H|A

MUEBLES ALTA calidad. Enorme surtido. Muebles para niños. Amplios créditos. Mueblería "Confort". Santo Domingo 865. Sucursal Recoleta 2152. H|A

CATRES METALICOS, somieres. Colchones lana. Colchones algodón. Frazadas. Colchas. Cubrecamas. Sobrecamas. Enorme surtido. Créditos. Santo Domingo 865 Sucursal: Recoleta 2158. H|A

CASIMIRES Oveja Tomé. Enorme surtido a precios antiguos. Depósito Santo Domingo 1074. ¡Donde saluda la Oveja! H|A

MUEBLES ALTA calidad. Enorme surtido. Muebles para niños. Amplios créditos. Mueblería "Confort". Santo Domingo 865. Sucursal Recoleta 2152 H|A

MUEBLES ALTA calidad. Enorme surtido. Muebles para niños. Amplios créditos. Mueblería "Confort". Santo Domingo 865. Sucursal Recoleta 2152 H|A

CATRES METALICOS, somieres. Colchones lana. Colchones algodón. Frazadas. Colchas. Cubrecamas. Sobrecamas. Enorme surtido. Créditos. Santo Domingo 865. Sucursal: Recoleta 2158. H|A

CATRES METALICOS, somieres. Colchones lana. Colchones algodón. Frazadas. Colchas. Cubrecamas. Sobrecamas. Enorme surtido. Créditos. Santo Domingo 865 Sucursal: Recoleta 2158 H|A

MUEBLES ALTA calidad. Enorme surtido. Muebles para niños. Amplios créditos. Mueblería "Confort". Santo Domingo 865. Sucursal Recoleta 2152. H|A.

CATRES METALICOS, somieres. Colchones lana. Colchones algodón. Frazadas. Colchas. Cubrecamas. Sobrecamas. Enorme surtido. Créditos. Santo Domingo 865 Sucursal: Recoleta 2158. H|A

MUEBLES ALTA calidad. Enorme surtido. Muebles para niños. Amplios créditos. Mueblería "Confort". Santo Domingo 865. Sucursal Recoleta 2152. H|A

MUEBLES ALTA calidad. Enorme surtido. Muebles para niños. Amplios créditos. Mueblería "Confort". Santo Domingo 865. Sucursal Recoleta 2152 H|A

CATRES METALICOS, somieres. Colchones lana. Colchones algodón. Frazadas. Colchas. Cubrecamas. Sobrecamas. Enorme surtido. Créditos. Santo Domingo 865 Sucursal: Recoleta 2158. H|A

CATRES METALICOS, somieres. Colchones lana. Colchones algodón. Frazadas. Colchas. Cubrecamas. Sobrecamas. Enorme surtido. Créditos. Santo Domingo 865 Sucursal: Recoleta 2158 H|A

ANAFES PRIMUS de fabricación sueca, y sus repuestos legítimos exclusivamente en Armería "San Diego". Casa Primus. San Diego 59. No confundir 14-Jn.-51.

MUEBLES ALTA calidad. Enorme surtido. Muebles para niños. Amplios créditos. Mueblería "Confort". Santo Domingo 865. Sucursal Recoleta 2152 H|A

CATRES METALICOS, somieres. Colchones lana. Colchones algodón. Frazadas. Colchas. Cubrecamas. Sobrecamas. Enorme surtido. Créditos. Santo Domingo 865 Sucursal: Recoleta 2158 H|A.

CATRES METALICOS, somieres. Colchones lana. Colchones algodón. Frazadas. Colchas. Cubrecamas. Sobrecamas. Enorme surtido. Créditos. Santo Domingo 865 Sucursal: Recoleta 2158. H|A.

7.—ARTICULOS PARA EL HOGAR.

CATRES METALICOS, somieres. Colchones lana. Colchones algodón. Frazadas. Colchas. Cubrecamas. Sobrecamas. Enorme surtido. Créditos. Santo Domingo 865 Sucursal: Recoleta 2158. H|A.

CATRES METALICOS, somieres. Colchones lana. Colchones algodón. Frazadas. Colchas. Cubrecamas. Sobrecamas. Enorme surtido. Créditos. Santo Domingo 865 Sucursal: Recoleta 2158. H|A.

LIQUIDO: Sábanas bordadas, Percalas, Escoceses, Viyelas, Céfiros, Felpudos. Moneda 1917. 28 E.-51

CATRES METALICOS, somieres. Colchones lana. Colchones algodón. Frazadas. Colchas. Cubrecamas. Sobrecamas. Enorme surtido. Créditos. Santo Domingo 865. Sucursal: Recoleta 2158. H|A.

CATRES METALICOS, somieres. Colchones lana. Colchones algodón. Frazadas. Colchas. Cubrecamas. Sobrecamas. Enorme surtido. Créditos. Santo Domingo 865 Sucursal: Recoleta 2158. H|A.

CATRES METALICOS, somieres. Colchones lana. Colchones algodón. Frazadas. Colchas. Cubrecamas. Sobrecamas. Enorme surtido. Créditos. Santo Domingo 865 Sucursal: Recoleta 2158. H|A.

CATRES METALICOS, somieres. Colchones lana. Colchones algodón. Frazadas. Colchas. Cubrecamas. Sobrecamas. Enorme surtido. Créditos. Santo Domingo 865 Sucursal: Recoleta 2158 H|A.

MUEBLES ALTA calidad. Enorme surtido. Muebles para niños. Amplios créditos. Mueblería "Confort". Santo Domingo 865. Sucursal Recoleta 2152. H|A

MUEBLES ALTA calidad. Enorme surtido. Muebles para niños. Amplios créditos. Mueblería "Confort". Santo Domingo 865. Sucursal Recoleta 2152 H|A

MUEBLES ALTA calidad. Enorme surtido. Muebles para niños. Amplios créditos. Mueblería "Confort". Santo Domingo 865. Sucursal Recoleta 2152 H|A

MUEBLES ALTA calidad. Enorme surtido. Muebles para niños. Amplios créditos. Mueblería "Confort". Santo Domingo 865. Sucursal Recoleta 2152. H|A

MUEBLES ALTA calidad. Enorme surtido. Muebles para niños. Amplios créditos. Mueblería "Confort". Santo Domingo 865. Sucursal Recoleta 2152 H|A

MUEBLES ALTA calidad. Enorme surtido. Muebles para niños. Amplios créditos. Mueblería "Confort". Santo Domingo 865. Sucursal Recoleta 2152 H|A

MUEBLES ALTA calidad. Enorme surtido. Muebles para niños. Amplios créditos. Mueblería "Confort". Santo Domingo 865. Sucursal Recoleta 2152 H|A

CATRES METALICOS, somieres. Colchones lana. Colchones algodón. Frazadas. Colchas. Cubrecamas. Sobrecamas. Enorme surtido. Créditos. Santo Domingo 865. Sucursal: Recoleta 2158. H|A

CATRES METALICOS, somieres. Colchones lana. Colchones algodón. Frazadas. Colchas. Cubrecamas. Sobrecamas. Enorme surtido. Créditos. Santo Domingo 865 Sucursal: Recoleta 2158 H|A

MUEBLES ALTA calidad. Enorme surtido. Muebles para niños. Amplios créditos. Mueblería "Confort". Santo Domingo 865. Sucursal Recoleta 2152 H|A

MUEBLES ALTA calidad. Enorme surtido. Muebles para niños. Amplios créditos. Mueblería "Confort". Santo Domingo 865. Sucursal Recoleta 2152 H|A

MUEBLES ALTA calidad. Enorme surtido. Muebles para niños. Amplios créditos. Mueblería "Confort". Santo Domingo 865. Sucursal Recoleta 2152. H|A

CATRES METALICOS, somieres. Colchones lana. Colchones algodón. Frazadas. Colchas. Cubrecamas. Sobrecamas. Enorme surtido. Créditos. Santo Domingo 865 Sucursal: Recoleta 2158. H|A

MUEBLES ALTA calidad. Enorme surtido. Muebles para niños. Amplios créditos. Mueblería "Confort". Santo Domingo 865. Sucursal Recoleta 2152. H|A

MUEBLES ALTA calidad. Enorme surtido. Muebles para niños. Amplios créditos. Mueblería "Confort". Santo Domingo 865 Sucursal Recoleta 2152 H|A

MUEBLES ALTA calidad. Enorme surtido. Muebles para niños. Amplios créditos. Mueblería "Confort". Santo Domingo 865. Sucursal Recoleta 2152 H|A

7.—ARTICULOS PARA EL HOGAR.

CONSUMA la supercaluga Nacional Industria Casera. Cómprela a su propio distribuidor Carlos Aravena N|O

CATRES METALICOS, somieres. Colchones lana. Colchones algodón. Frazadas. Colchas. Cubrecamas. Sobrecamas. Enorme surtido. Créditos. Santo Domingo 865 Sucursal: Recoleta 2158 H|A.

CATRES METALICOS, somieres. Colchones lana. Colchones algodón. Frazadas. Colchas. Cubrecamas. Sobrecamas. Enorme surtido. Créditos. Santo Domingo 865 Sucursal: Recoleta 2158. H|A.

CATRES METALICOS, somieres. Colchones lana. Colchones algodón. Frazadas. Colchas. Cubrecamas. Sobrecamas. Enorme surtido. Créditos. Santo Domingo 865 Sucursal: Recoleta 2158 H|A.

MUEBLES ALTA calidad. Enorme surtido. Muebles para niños. Amplios créditos. Mueblería "Confort". Santo Domingo 865. Sucursal Recoleta 2152 H|A

TE IMPORTADO reemplaza el delicioso "Mi Mi", en el Desayuno, Almuerzo y Comida. Paquete: $ 4. Santo Domingo 1022. 31 D.-51

CASIMIRES Oveja Tomé. Enorme surtido a precios antiguos. Depósito Santo Domingo 1074. ¡Donde saluda la Oveja! H|A

ANAFES "Primus" y repuestos legítimos, exíjalos en "Casa Primus". San Diego 59. Armería "San Diego". ¡¡No confunda!! 31 E.

7 a—ARTICULOS PARA EL CAMPO.

MONTURAS inglesas y chilenas Gálvez 645 Santiago 18. F.-51

ANAFES "Primus" y repuestos legítimos, exíjalos en "Casa Primus". San Diego 59. Armería "San Diego". ¡¡No confunda!! 31 E.

8.—ARRIENDOS OFRECIDOS.

SE ARRIENDA Piezas con o sin pensión. Teléfono Arturo Prat 1180 H|A

ARRIENDANSE buenas, asoleadas piezas, casa familia. Departamento independiente con baño exclusivo. Teléfono 66027. Especial para profesional o matrimonio. 5 E.

ANAFES "Primus" y repuestos legítimos, exíjalos en "Casa Primus". San Diego 59. Armería "San Diego". ¡¡No confunda!! 31 E.

10.—AUTOMOVILES, NEUMATICOS.

VENDO Camioneta Ford 1940, furgón, carga 600 kilos, motor recién ajustado, precio ocasión. Ahumada 312. Oficina 715. Fono 65608 8 E

ESTACION de Servicio de Radiadores "Pedrero". Radiadores nuevos y usados, para toda marca de autos y camiones. Surtido completo de repuestos. Matucana 61 Fono 95040. H|A

RADIADORES "Leyjar", excelentes, gran refrigeración y duración garantida. Toda marca. Despacho exacto provincias. Mapocho 2266. Fono 84898. 9 E.

"LEYJAR" el gran radiador chileno. Créditos. Mapocho 2266. 9 E.

CUALQUIER repuesto que no encuentre, desde un adorno a un motor completo, encárguelo a EE. UU. Se lo entregaremos en 15 días. Ahora con dólares libres, los precios resultan mucho más bajos. Importadora Flash. Ahumada 131. Oficina 509. Fono 60979. 20 E.

VENTA DE RESORTES hojas madres y hojas sueltas para camiones y autos. Pitones bujes abrazaderas de todas las medidas pasadores y candados completos Cuevas 875 6-J.-51

¡AMORTIGUADORES! Arreglo toda marca. Lincoln 3158 fono 91442 16-Myo.-51

¿QUIERE VENDER su automóvil, señor, o comprar otro? Avenida B. O'Higgins 1340. H|A

EMPAQUETADURAS para automóviles motores explosión Diesel Fábrica Moreno Riquelme 913 16-F.-1951

RUEDAS para autos y camiones Ford, gran surtido. Alameda 2221 Fono 84458. Desarmaduría Ford. 26 E

10.—AUTOMOVILES, NEUMATICOS.

RADIADORES y panales "Wirolit", sistema tubular V-8, para cualquier marca y modelo de automóviles y camiones, garantizados. Cuevas 1763. Fono 52369. H|A.

CARPAS para camiones camionetas También recibo hechuras composturas Fábrica San Diego 1381 18-Jn.-51

DESARMADURIA Ford. Gran surtido en repuesto. Compro autos y camiones. Alameda 2221. Teléfono 84458. 26 E.

MANILLAS de puerta y chapa maleta. Desarmaduría Ford. Alameda 2221. Teléfono 84458. 26 E.

¿BUSCA un repuesto Ford? No camine de más, venga directamente a la Desarmaduría Ford de Alameda 2221, donde encontrará la pieza que Ud. necesita. Fono 84458. 26 E

CARROCERIAS CERRADAS Ford 1929, vendo tres. Desamarduría Ford. Alameda 2221. Fono 84458. 26 E.

CAJA DE cambios, auto Ford 85 H. P. Vendo. Desarmaduría Ford. Alameda 2221. Fono 84458. 26 E.

CAJA DE cambios, auto Ford 85 H. P. Vendo. Desarmaduría Ford. Alameda 2221. Fono 84458. 26 E.

RADIADORES nuevos y usados, para automóviles y camiones Ford del año 29 al 50. Alameda 2221. Teléfono 84458. 26 E.

ENGRANAJE, FUNDA y flexible cuentakilómetros para autos y camiones Ford, todo año. Alameda 2221. Teléfono 84458. 26 E.

ANAFES "Primus" y repuestos legítimos, exíjalos en "Casa Primus". San Diego 59. Armería "San Diego". ¡¡No confunda!! 31 E.

11.—AVES, ANIMALES, PAJAROS.

COLMENAS modernas, Cera Estampada, Reinas finas italianas. Núcleos, etc. Pídalos a Colmenares Santa Inés Curicó 1-N.-51

VENDO Canarios cantores. Brasil 1144. 15 E.

ANAFES "Primus" y repuestos legítimos, exíjalos en "Casa Primus". San Diego 59. Armería "San Diego". ¡¡No confunda!! 31 E.

12.a—BELLEZA Y PEINADOS DE SEÑORAS

EL PROVEEDOR de los salones de belleza: Federico Schnell Merced 770 interior 28-S.-51

ANAFES "Primus" y repuestos legítimos, exíjalos en "Casa Primus". San Diego 59. Armería "San Diego". ¡¡No confunda!! 31 E.

13.—COMPRAVENTA.

¡FIERROS! ¡Cañerías! Usados y nuevos vendo Chacabuco 24 16-Myo.-51

MALETAS. Precios Fábrica San Pablo 2602. 12 Mz.

COMPRAMOS dentaduras dientes sueltos usados oro joyas plata monedas antiguas Ahumada 68 5-Jl.-51

COMPRO diez toneladas garbanzos chicos Casilla 1280

ANAFES PRIMUS de fabricación sueca y sus repuestos legítimos exclusivamente en Armería "San Diego". Casa Primus San Diego 59 No confundir 14-Jn.-51

ALTOS PRECIOS compramos contado máquinas coser escribir radios joyas muebles boletos empeño Rapidez Arturo Prat 10 Teléfono 60282 15-M.-51

ANAFES "Primus" y repuestos legítimos, exíjalos en "Casa Primus". San Diego 59. Armería "San Diego". ¡¡No confunda!! 31 E.

14.—CONSEJOS UTILES

PISCINA "Ñuñoa". Clases natación. J. M. Infante 2310. 46997. 11-E.-51

CASIMIRES Oveja Tomé. Enorme surtido a precios antiguos. Depósito Santo Domingo 1074. ¡Donde saluda la Oveja! H|A

ANAFES "Primus" y repuestos legítimos, exíjalos en "Casa Primus". San Diego 59. Armería "San Diego". ¡¡No confunda!! 31 E.

16.—DOCUMENTOS EXTRAVIADOS.

ANAFES "Primus" y repuestos legítimos, exíjalos en "Casa Primus". San Diego 59. Armería "San Diego". ¡¡No confunda!! 31 E.

HABIENDOSE extraviado los títulos N.os 1589 y 5474, por 75 y 150 acciones, respectivamente, del Banco de Crédito e Inversiones, de propiedad de don Juan Kassis Sabag, quedan nulos y sin efecto por haberse dado el aviso correspondiente. 2 E.

17.—DIVERSOS.

CAFE DE higos "La Brasileña" Venta almacenes 25-Jl.-51

TOME SUBSTITUTO café "La Chilenita". ¡Más sano que café! 26-Jl.-51

CASA UTIL, en San Isidro 618, arrienda bellos trajes. Primera Comunión. Además ternos azules, negros, blancos fracs, smokings para niños. 26 F.-51

CASIMIRES Oveja Tomé. Enorme surtido a precios antiguos. Depósito Santo Domingo 1074. ¡Donde saluda la Oveja! H|A

ANAFES "Primus" y repuestos legítimos, exíjalos en "Casa Primus". San Diego 59. Armería "San Diego". ¡¡No confunda!! 31 E.

18.—EDUCACION.

CORTADOR sastre Cursos rápidos, económicos. Profesor especializado. También por correspondencia. Academia "Fénix". Santo Domingo 1030. 2 E.

SABER ES PODER. Siga Ud. un curso técnico breve en el Instituto Comercial Torrealba. Huérfanos 1734. Prepara: Contadores, Taquígrafos, Dactilógrafos Auxiliares de Comercio. Sistema propio individual. Salas independientes para señoritas. Pida informes sobre nuestros cursos por correspondencia. a Casilla 3673 1 o-S.-51

¡¡APRENDA!! Peluquería caballeros. Enseñanza decente, higiénica. Facilitamos herramientas. Diplomas, facilidades pago. Prestamos herramientas. Competente profesor. Academias "Armandini" Ahumada 131 únicamente 7 o piso Teléfono 63775 31-E.-51

INSTITUTO "Alonso Figueroa": Catedral 1257. Acreditados cursos de Comercio para señoritas. También vespertinos, para empleados. Contabilidad, aritmética, redacción, taquigrafía, dactilografía, etc. Solicite prospectos. 15 M

¡¡APRENDA!! Academias profesionales del Peinado "Armandini" abiertas todo el año. Máquinas y sistema rápido moderno. Amplias facilidades "Armandini" Ahumada 131 (7.o piso). Oficinas 709-714 Teléfono 63775 31-E-51

INSTITUTO Santis Matrícula abierta establecimiento serio y con años de prestigio. Elija una de esas lucrativas y decentes profesiones: Mecánica dental radio inglés comercial y humanístico dactilografía taquigrafía redacción comercial sastrería corte y confección lencería bordados peinados artísticos permanentes manicure masaje facial. Estas profesiones sólo se las puede ofrecer el Instituto Santis que cuenta con un nuevo profesorado titulado y larga experiencia universitaria San Antonio 446 2.o piso y 3.er piso Teléfono 35566 Pida prospectos 1.o-F.-51

CASIMIRES Oveja Tomé. Enorme surtido a precios antiguos. Depósito Santo Domingo 1074. ¡Donde saluda la Oveja! H|A

CURSOS rápidos: Secretarias Taquígrafas, comprenden taquigrafía, Redacción, Castellano, Dactilografía. Enseñanza eficiente garantizada. No se cobra matrícula Puente 546 4.o Piso. 10 E.

ARMANDINI. Academias especializadas, peluquería de señoras ¡¡Siempre los últimos adelantos!! Permanentes, peinados al agua. Ondulación Marcel, corte a navaja ondas al frío. Permanentes modernas, todos los sistemas. Facilitamos herramientas. Diplomas válidos Facilidades. Academias Armandini Ahumada 131. 7.o piso. Teléfono 63775- Casilla 4733 Santiago. 31-E-51

¡OJO! Antes de matricularse usted en cualquier parte, infórmese bien primeramente. Grandes facilidades pago. Enseñanza garantida, individual. Acreditadas Escuelas Politécnicas Profesionales "Díaz-Gascogne". Reconocidas Supremos Gobiernos Chile y República Argentina, (regia, centralísima). Teléfono 36856; únicamente en Monjitas 341 (antes Santo Domingo 670). Nuevos cursos rápidos; linda vista "Parque Forestal". Excelente Internado, económico. Apresúrese. H|A.

CURSOS. Taquígrafas, Dactilógrafas, Oficinistas contabilidad, aritmética, escritura máquina. Enseñanza perfecta, garantida. Instituto de Contabilidad, fundado 1922. Santo Domingo 1030. 4 E.

ESCUELA Chile de Telegrafía eléctrica. Primera Escuela Particular con 31 años de existencia, ofrece a señoritas y jóvenes con tercer año de Humanidades los cursos (diurnos y nocturnos), de Telegrafía, Radiotelegrafía y Dactilografía. Solicite prospectos. Matrícula abierta. Bascuñán Guerrero 260. Fono 95404.

MODAS CORTE y confección Cursos rápidos Sistema moderno Profesora especialista Alumnas confeccionan trajes primer mes Lencería clases diurnas y nocturnas. Diplomas válidos Academia Nacional Rosas 1353 Fono 87174 1.o-A.-51

¡¡APRENDA!! con sólo $ 500 mensuales: permanentes, peinados Diplomas legalizados "Academias Armandini" Ahumada 131, únicamente (7.o piso) Teléfono 63775 31-E.-51

DACTILOGRAFIA. Apréndala en 15 días, al tacto. Cursos económicos. Instituto "Alonso Figueroa" Catedral 1257 15 M.

CORTE, Moda Infantil, Lencería, Sastre. La mejor enseñanza práctica, moderna, económica. Facilidades. Instituto "Alonso Figueroa" Catedral 1257. 15 M

18.—EDUCACION.

PROFESOR de piano, teoría,
feo, de prestigiosos colegios
ses. Escuela Alemana, meto
gía moderna, dispone algunas
ras. La Marina 1464, Gran Av
da Teléfono 50627 20 F

MATRICULA abierta, cur
sos, modas, corte, confec
ción, moda infantil. Len
cería, Camisería. Enseñan
za rápida, perfecta, garan
tida. Sistema moderno
facilísimo aprender. Aten
ción esmerada por profe
soras especializadas. Soli
cite prospectos. "Acade
mia Fénix". Santo Domin
go 1030 (cerca Puente).
10 E

¡¡APRENDA!! Academias Pro
sionales del Peinado "Arman
abiertas todo el año. Cursos
dos para alumnas de provin
Cursos especiales de perfecc
miento. Títulos válidos, legaliz
de prestigio. Amplias facilid
Clases todo el día. Profesora
pecializadas. Academias Prof
nales del Peinado "Arman
Ahumada 131 (7.o piso). Of
709-714. Teléfono 63775.

ACREDITADO Instituto Téc
Arturo Prat 74 (antes Santo
mingo esquina Teatinos).
ñanza rápida, segura, práctic
ramos comerciales. Dactilog
Telegrafía, Radio-telegrafía,
das, Lencería, Moda infantil,
trería. Peluquería artística,
manentes. Facilidades. Dipl
legalizados

CLASES natación. Piscina
ñoa". J. M. Infante 2310.

ANAFES "Primus" y repues
gítimos, exíjalos en "Casa
mus". San Diego 59. Armería
Diego". ¡¡No confunda!!

19.—ELECTRICIDAD.

INSTALACIONES y Repara
de artefactos eléctricos y ra
general. Voy a domicilio, fu
dentro de Santiago. Doming
festivos a cualquier hora!!!
guiz, Santa Genoveva N.o 1
Teléfono 96434

Vásquez República N.o
Teléfono 94117 Instalaciones
triales comerciales y partic
Surtido completo de materia

CASA A. Valenzuela, insta
técnico autorizado. Materiales
tricos. Instalaciones, luz, fu
calor San Diego 1974
51750-52669

ANAFES "Primus" y repues
gítimos, exíjalos en "Casa
mus". San Diego 59. Armería
Diego". ¡¡No confunda!!

20.—FOTOGRAFIAS

SUS FOTOS en color
Blanco y Negro, co
también trabajos de al
calidad a saber: Foto
pias de dibujos, catálogos
clisés, etc. Mándelos hac
a: Foto Estudio "Chasks"
Huérfanos 757. Local 7

¡¡¡FOTOCOPIAS en me
hora!!! Foto-Estudio
mar, Nueva York 61. Fot
copias de documentos,
tas y dibujos. Foto Tim
Nueva York 61. Menc
nando este aviso, usted
tendrá precio especial.

ANAFES "Primus" y repues
gítimos, exíjalos en "Casa
mus". San Diego 59. Armería
Diego". ¡¡No confunda!!

—IMPRENTAS, LIBRERIAS, ETC.

FIEL A LOS principios su
dos por Camilo Henríquez, lo
lleres Gráficos Rodríguez" h
perfeccionando el estilo de s
presiones. Por ello, hay q
cir: Para impresiones pe
sólo "Talleres Gráficos Rodr
San Pablo y Teatinos, al r
Teléfono 80760.

PLUMA FUENTE, encend
lápices, arreglo. Galería Ale
N.o 30.

CUANTA desorientación y
tía hay en Ud., por sus nego
pero ¿no había pensado en
lleres Gráficos Rodríguez"?
telos y verá que sus impre
perfectas, solucionarán sus
nias económicos. "Talleres G
Rodríguez", San Pablo y Te
al rincón Teléfono 80760.

IMPRENTA San Miguel. Co
ga 6745. Lo Ovalle. Locale
pios. Precios más bajos de

ANAFES "Primus" y repues
gítimos, exíjalos en "Casa
mus". San Diego 59. Armería
Diego". ¡¡No confunda!!

24.—MATERIALES DE CONSTRUCCION.

GRAN BODEGA. Avenida
Bustamante 772. Teléfono
Materiales para construcció

PAPELERIA Nacional. Ofre
peles empapelar y útiles d
a precios bajos. Competente
papeladores. Arturo Prat

Independencia 538

PAPELERIA Central. Nueva
63, Casilla 722. Lindo surtido
les importados y nacionale
pacho a provincias.

PLANCHAS de yeso de
1.72 m2, a $ 47 c|u. Baldosa
colores, desde $ 2.90, pue
brica, Lincoln 2945. Hacem
locaciones. Haga sus pedid
no 81202.

PARQUETS Sáenz. San Fr
1878 Teléfono 51861

VENDO baldosas, tubos de
to. autorizado Dirección de
tarillado. Fábrica, W. E
1010 esquina Conquista.

SACK. Barraca fierro. Sa
blo 1179 Morandé 617.

ANAFES "Primus" y repues
gítimos, exíjalos en "Casa
mus". San Diego 59. Armería
Diego". ¡¡No confunda!!

FIERRO galvanizado liso.

PINTURAS, pasta. Sack.

"SODISMA" Ltda. provee
clase de materiales para c
ción; precios puesto obra:
to, cal, yeso, fierro-clavos
bre, ladrillos, bloques,
fittings, azulejos Penco,
planchas yeso, etc. Pídalos
no 66270, Ahumada 312.
624.

PUERTAS, ventanas
maderas elaboradas, gran
cia, a los precios más baj
brica Record. San Diego

COMPRO fierro techo,
do, usado, buen estado.
Central. Valdivia. Casilla

FIERRO galvanizado liso.

COLOCO planchas: yeso,
bloques, 52 mt2., con corn
brica, Mujica 0337. Fono

S. SACK
FIERRO NACIONA
REDONDO CUADRADO
SAN PABLO 1
MORANDE 8
V. MACKENNA 1

PROPIEDADES VENDO

SECTOR INDEPENDENCIA

$ 125.000 —SAN LUIS. Casita de un piso, compuesta de 3 piezas, W. C., cocina y pasadizo. Patio. Servicio de luz y agua independientes.

$ 240.000 —CRUZ esquina Próxima Avenida Independencia, altura 500. Propiedad de renta compuesta de casa habitación y local. $ 75 000 Caja de Ahorros. Renta $ 2 200 mensuales.

$ 280.000 — AV. ROMA casa moderna, de un piso, compuesta de living, comedor, 3 dormitorios, baño y cocina. Patio con parrón.

$ 380.000 — TENIENTE YAVAR. Casa de un piso, ladrillo y cemento. Living, comedor, 3 dormitorios, pieza de baño, cocina eléctrica instalada, pieza y servicio empleada. Patio y gallinero.

$ 470 000 — BEZANILLA. Casa de un piso 112 metros cuadrados, edificados. Comedor, tres dormitorios y baño instalado. Cocina. Pieza y servicio empleada. Patio.

SECTOR AVENIDA MATTA

$ 360 000 — PLACER. Casa de un piso, concreto. Cinco habitaciones, cocina, pieza de baño, dormitorio y servicio empleada. Patio con parrón.

$ 350 000 — SAN CAMILO, antes de Franklin. Casa moderna, de un piso, ladrillo y concreto. Living, comedor, tres dormitorios, baño y cocina. Patio.

$ 500 000 — ARTURO PRAT, dos cuadras pasado Av. Matta. Casa de un piso compuesta de cuatro habitaciones, baño y cocina. Patio.

$ 650 000 — PEDRO LAGOS. Casa de un piso, de ladrillo. Living, comedor, tres dormitorios, baño completo y cocina. Despensa, pieza y servicio empleada. Patio con parrón. **GALPON.**

CARLOS OSSANDON G.-Nueva York 25

SECTOR QUINTA NORMAL—BARRIO PILA

$ 100. 000 — ANTONIO EBNER. Casita de un piso, ladrillo y cemento. Dos piezas, W. C., cocina y patiecito.

$ 220 000 — CAUQUENES. Casa de un piso, buen estado, construcción moderna. Living, comedor, 4 habitaciones, pieza de baño y cocina. Buses a la puerta.

$ 260 000 — AMPUERO. Casa de un piso compuesta de cuatro piezas, hall, cocina y baño. Pago convencional.

$ 300 000 — JANEQUEO. Casa de un piso, ladrillo y cemento. Se compone de cuatro habitaciones y servicios.

$ 325 000 — MANUEL FISCHMANN, Sector Estación-Alameda. Casa de un piso compuesta de hall, pasillo, comedor, tres dormitorios, cocina y despensa. Pieza empleada. Patio con parrón y pilares de madera.

$ 480 000 — LOPEZ DE ULLOA. Casaquinta compuesta de tres piezas grandes y seis piezas más. Jardín y árboles frutales. Terreno: 24x35.

24.—MATERIALES DE CONSTRUCCION.

FIERRO redondo para construcciones. Sack. 2 E.

25 —MAQUINARIAS.—

BALANZAS, molinillos, picadoras, cortadoras, fiambres, vendemos, compramos. Reparaciones garantizadas. Ex jefe técnico Hobar Dayton, 26 años de experiencia. "Precisión Hispana". Av. General Bulnes 71 al 75. Plaza Bulnes. Fono 86690. H|A

TOSTADORAS y molinos para café y granos. Avenida Portugal 948 25-Jl-51

JUGUERAS, refrigeradores, batidoras, ventiladoras, lavadoras de copas, bombas para aceite. "Precisión Hispana". Avda. General Bulnes 71 al 75. Plaza Bulnes. Fono 86690. H|A

BOMBAS trasvasijar vinos sobre carros. Fábrica Ingeniero Cintolessi. Santo Domingo 4140. Fono 93732. H|A

BOMBAS centrífugas importadas, nacionales, todos tamaños. Motores bencina o eléctricos. Fábrica Ingeniero Cintolessi. Fono 93732. Santo Domingo 4140. H|A

26 —MAQUINAS DE COSER

MAQUINAS coser y escribir, compro y vendo. Reparaciones garantidas. Casa Pupko. San Diego 1822. Fono 52990. H|A

27.—MAQUINAS DE ESCRIBIR.

COMPRO máquinas escribir, sumadoras, calculadoras. Bandera 517. Teléfono 85479. 21-Jn-51

COPIAS MAQUINA Retiro trabajo ordénelos. Fono 86258. 12-E-51

CALAMINA HIDRAULICA

SEÑOR CONSTRUCTOR:

Invierta y economice dinero, empleando en sus construcciones "CALAMINA HIDRAULICA", el mejor, más resistente y durable techo de cartón, fabricado en Chile.

Especial para casas de emergencia, campamentos de costa, cordillera, galpones y gallineros.

CALLE LOS MUERMOS N.o 44

TELEFONOS 83464 — 93860

MEDIAS NYLON

PRIMICIA

Super velo Gilda, talón y costura, Marrón	$ 170
Super velo, talón sombra, Gilda	$ 160
Super velo, costura negra, Gilda	$ 150
Muy fina, costura negra, Gilda	$ 100
BLUSAS	
Popelina bordadas, de seda, manga larga	$ 180
Manga corta	$ 150

Despacho contra reembolso
Portal BULNES 414,
Esquina Merced

Julio Prado 1855

27.—MAQUINAS DE ESCRIBIR.

COMPRO contado. Máquina Escribir. Sumar. Calcular. Teléfono 86923. 7-E.-951-P

VENDO ocasión. Máquina Escribir Sumadora. Calculadora. La Bolsa 71. 7-E.-951-P

28.—MUSICA.—

CASA ELBO, vende, compra, cambio pianos, composturas. Rosas 1225. H|A

"CASA ARMONIA" de pianos Merced 75 interior, frente Basílica, ofrece pianos de cola y verticales. Las mejores marcas alemanas, etc. Garantía. Amplios créditos. Merced 675. H|A.

CASA ELBO, fundada Antofogasta 1905, gran variedad pianos, incluso modelos ultramodernos, para departamentos de importación directa. Facilidades. Rosas 1225. 61754. H|A

CASA ELBO, arriendo por días para fiestas sociales, malones, santos. Rosas 1225. Teléfono 61754. H|A

FABRICANTE europeo de pianos Pablo Gallyas Herm, ahora Merced 675, interior, frente Basílica, recibe composturas, transformaciones, afinaciones, etc., con garantía. Facilidades. Materiales alemanes y norteamericanos. Merced 675. H|A

DISCOS últimas novedades. Facilidades. Casa Aqueveque. Independencia 453. 5 E.

29.—MODAS Y CONFECCIONES

¡¡REINAS!! damas, novias, madrinas, arriendo los más bellos trajes en Casa Util, San Isidro 618. También sombreros, pieles, coronas, etc. 26-F-51

PARA CONFECCIONAR su traje, llame al fono 62386, entrega en 48 horas. Precios módicos. 12 E.

CASIMIRES Oveja Tomé. Enorme surtido a precios antiguos. Depósito Santo Domingo 1074. ¡Donde saluda la Oveja! H|A

REGALOS prácticos: Blusas poleras, chalecos de hilo, ropa interior. Medias Nylon, Soquetes, trajes de baño, pañuelos, pañuelos lizados grandes y paquetería en general. Casa Dolly. San Antonio 32. Fono 65605. H|A.

30.—MUEBLES Y MENAJES

MUEBLERIA "Victoria", muebles, catres, somieres, radios lámparas. Grandes facilidades, precios convenientes. San Diego 1221. H|A

ROPEROS dos cuerpos $ 1.200; roperos tres cuerpos desarmables $ 5.700. Nataniel 657. H|A

ENJUNCO Sillas Ordenes a Dinamarca. Eduardo Matte 1674. Teléfono 53595 17 Mz -51

DE OCASION, vendo toda clase muebles, precios botados, verdaderas gangas. Nataniel 657. H|A

LIVING Normando con cojines tapizado en fino brocato; estado flamante $ 4.900. Nataniel 657. H|A

REGALO a mitad de su valor somieres a $ 200, sillas $ 100, colchones lana $ 900, mesa comedor $ 300, veladores $ 180, mesitas $ 100. Nataniel 657. H|A

SASTRERIA PARA DAMAS

DESDE
$ 1.000.—
HECHURAS FINAS

WALTER WEINER

Ex cortador de la Casa Sasor
CALLE
Rosa Eguiguren 813
OFICINA 28

Entrada por San Antonio 28

BUSES SANTIAGO - TALCA

E INTERMEDIOS

SALIDAS DE TALCA:
7.30 horas
15.30 horas
LLEGADAS A TALCA:
13.00 horas
21 horas

SALIDAS DE STGO.:
7.30 horas
15.30 horas
LLEGADAS A STGO.:
13.00 horas
21.00 horas

RESERVAS DE PASAJES

SANTIAGO: Avenida Bulnes 150 — FONO 67014.
CURICO: Pastelería Italia — FONO 441.
MOLINA: El Refugio — TELEFONO 98
TALCA: 1 Oriente 1067 — FONO 459.

PROPUESTAS PUBLICAS

Llámase a propuestas públicas con el fin de proveer de los siguientes elementos al Servicio de Sanidad Militar:

a) Medicamentos.
b) Mobiliario de enfermería y elementos anexos.
c) Instrumentos y útiles médicos.
d) Utiles de curación y profilaxia.
e) Instrumentos y útiles dentales.

Estas propuestas se abrirán el miércoles 17 de enero de 1951 a las 16 horas en la oficina del Jefe del Departamento de Sanidad Militar (Ministerio de Defensa, 7.o piso).

Las bases y demás antecedentes pueden solicitarse al Contador del Departamento, San Ignacio 242, diariamente de 9 a 12 y de 15 a 18 horas.

EL DIRECTOR DE LOS SERVICIOS

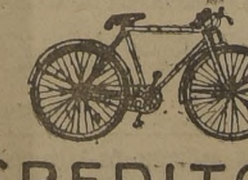

M. Eiffel R.

LA MEJOR BICICLETA

CREDITOS

UNICOS DISTRIBUIDORES
"CASA MANDEL"
ARTURO PRAT 740
SABADO ABIERTO TODO EL DIA

DICK TRACY

Por Brent and Wells

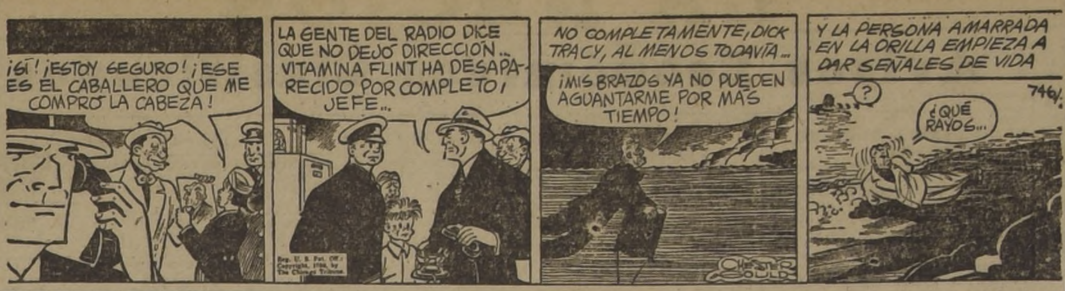
¡SÍ! ¡ESTOY SEGURO! ¡ESE ES EL CABALLERO QUE ME COMPRÓ LA CABEZA!
LA GENTE DEL RADIO DICE QUE NO DEJÓ DIRECCIÓN... VITAMINA FLINT HA DESAPARECIDO POR COMPLETO, JEFE...
Reg. U. S. Pat. Off.: Copyright, 1950, by The Chicago Tribune.
NO COMPLETAMENTE, DICK TRACY, AL MENOS TODAVÍA...
¡MIS BRAZOS YA NO PUEDEN AGUANTARME POR MÁS TIEMPO!
CHESTER GOULD
Y LA PERSONA AMARRADA EN LA ORILLA EMPIEZA A DAR SEÑALES DE VIDA
?
¿QUÉ RAYOS...
746/.

30.—MUEBLES Y MENAJES

¡SEÑORA! compre catres. Pero que sean de bronce legítimo. Economizará 2.000 pesos; directamente en la fábrica "El Imán", de Alberto Contreras. San Pablo 2141. Fono 85129. H|A

ANAFES PRIMUS de fabricación sueca. y sus repuestos legítimos exclusivamente en Armería "San Diego". Casa Primus. San Diego 59 No confundir 14-Jn-51

SENSACIONAL, muebles, comedor 8 piezas, $ 3.700; dormitorio, $ 3.900; living, $ 2.500; muebles normandos. ¡¡Créditos!! Precios sin competencia. ¡Visítenos! Mueblería "Central". Rosas 1777. H|A.

DORMITORIO normando todo en lingue macizo, 11 piezas $ 16.500. Verdadera oportunidad. Nataniel 657. H|A

ROPEROS $ 850. Veladores $ 200. Aparadores $ 800 Mesas $ 290 Sillas $ 65. San Pablo 2602. 2 F.

¡¡¡OCASION!!! Vendo amoblados, dormitorios, comedor, hall, muebles sueltos. Delicias 2456. H|A

OCASION BUFFET CON vitrina central, mesa, seis sillas y tapizadas $ 3.500. Nataniel 657. H|A

MAGNIFICO comedor estilo Normando, totalmente hecho en lingue macizo de 1 1|2 pulgada, aparador artísticamente tallado, regia mesa. También con cubierta de 1 1|2 pulgada, seis sillas tapizadas en raso, $ 9.800. Mitad de su valor real. Nataniel 657. H|A.

30.—MUEBLES Y MENAJES.

MUEBLERIA "La Ideal". San Diego 873-875. Muebles de calidad en todos los precios y estilos. Catres, Somieres, Colchones, lana y algodón. Muebles sueltos. Grandes facilidades de pago, sin recargo. H|A

ANTES DE comprar sus muebles visite "La Principal". Surtido completo en dormitorios, living, comedores. Piezas sueltas, catres bronce, somieres, colchones. Precios siempre sumamente bajos. Amplias facilidades. San Diego 1497. H|A.

REGIO dormitorio, ropero bombé, cómoda, emperatriz, dos veladores, cubiertas cristal, marquesa, somier colchón regalo $ 5.700. Nataniel 657. H|A

REGIO CATRE de bronce. regalo $ 1.600 Nataniel 657 H|A

LIVING REINA Ana con cojines; tapizado en rico gobelino $ 4.300; precioso amoblado de comedor, buffet, vitrina, licorera, bar; regia mesa, seis sillas tapizadas en felpa flamante, $ 5.600. Nataniel 657. H|A

FABRICA de colchones y somieres "La Popular". Colchones, lana y algodón. Somieres reforzados y sobre medida. Marquesitas para niños. Sobrecamas. Frazadas. Catres. Lanas para colchones. Muebles sueltos. San Diego 841-843. Frente Teatro Caupolicán. Fono 65342. H|A.

SENSACIONAL, muebles, comedor 8 piezas, $ 3.700; dormitorio, $ 3.900; living, $ 2.500; muebles normandos. ¡¡Créditos!! Precios sin competencia. ¡Visítenos! Mueblería "La Reina". San Antonio 650. H|A.

32.—NEGOCIOS COMPRAN.

NEGOCIO rápido, 500 toneladas de azufre, 99,5 tipo exportación, necesito urgente. Tratar: Rosa 1148. 20 E.

33.—NEGOCIOS VENDEN.

LINDO negocio. Vendo $ 25.000. Catedral 2365. 2 E.

34.—NOTIFICACIONES Y CITACIONES.

SINDICATO Profesional de Obreros de la Construcción, Santiago. Con fecha 28 de diciembre de 1950, se procedió a efectuar la elección del Directorio definitivo de éste Sindicato, ante la presencia del Inspector del Trabajo, señor Temistocles Leiva C., resultando elegido el siguiente directorio: Presidente, Javier Núñez Núñez; Secretario, Renato Hernández Maldonado; Tesorero, Víctor Salinas Muñoz; Directores, Ramón Miranda Valera, Pedro Ibarra Marambio. Se dá el presente aviso en conformidad al Art. 378, del Código del Trabajo.— El Directorio. 4 E.

36.—OCUPACIONES BUSCADAS.

OFRECESE Maestro cocina, para Residencial o Casa Particular. Excelentes informes. Sabe bien su oficio. Prefiere para Viña del Mar. Población Arauco, Pasaje El Boldo 1569. M. González. H|A.

37.—OCUPACIONES OFRECIDAS.

VENDEDORES para bolsas baño, delantales, Nylon, etc., novedad norteamericana, poco capital. Miraflores 668. 7 E.

38 —PERFUMERIAS.

PERFUMERIA Avatte. Peluca. trenzas rizos y todo trabajo en cabellos. Fabricación propia. San Antonio 422. Fono 37785. 16-Myo -51

40.—PRESTAMOS, DINERO, INVERSIONES.

ANTICIPAMOS dinero, gastos, cobrar rápidamente, cheques, letras, cualquier ciudad país. Juicios civiles y criminales de importancia Abogados. Asociados. Ahumada 131. Oficina 912. Fono 81505 23-E.-51

DINERO listo para censos Capellanías. Primeras hipotecas; Abogado. Cochrane 189. Vendo barato varias propiedades. 3 E.

43.—PROPIEDADES VENDEN.

¡NO PAGUE arriendo! Sea propietario de un bungalow nuevo. Sector Independencia. Pie convencional. Saldo 60 cuotas, como arriendo. Huérfanos 757. Oficina 413. 2 E.-51

SITIOS Cartagena, Población Santis, liquida urgente. Facilidades. Yuri. Huérfanos 1235. Of. 36. 3-E-51

$ 760.000. ÑUÑOA, bungalow, gran living, comedor, tres dormitorios, dependencias, departamento, renta, empleada, jardín, frutales, terreno, 15 x 30. Ramón Carnicer 127. 84400. 2 E.

GUIA PROFESIONAL

ABOGADOS

ROBERTO SANHUEZA GANGAS
Abogado.
Nulidades de matrimonio, divorcios, particiones. Juicios civiles y del trabajo. Huérfanos 1164, 3|er piso. Depto. 50. H|A.

ERNESTO NAVARRETE B.
Abogado. Ex Ministro de Corte. Huérfanos 1011. Oficina 501. Esq. Ahumada. Teléfono 85692. H|A.

CHEQUES Y LETRAS PROTESTADOS
Cobranzas de todo orden. Juicios. Particiones. Redacción de contratos. Posesiones efectivas y demás asuntos de jurisdicción voluntaria. C. G. Hernández y Cía., Agustinas 1070. Oficina 101. Atención: 11-12 y 16-18 horas. H|A.

ENRIQUE EVANS DE LA CUADRA
Posesiones efectivas. Títulos. Escrituras. Cobranzas. Bandera 172. 8.o piso. Oficina 17. 88867. 22-I-1951

ALFREDO ILABACA LEON
Huérfanos 1294. Fono 89089. 2-II 51

ELIAS NEHGME RODRIGUEZ
Abogado.
Estado 33. Oficina 45. Teléfono 88387. 16-I.

ADRIAN MOLINA B.
Abogado.
Santo Domingo 1060. Tel. 60001. Atiende: de 18.30 a 20.30 horas. 7-I-51

OFICINA JURIDICA-COMERCIAL
Aída Sepúlveda.
Heraclio Morales
Toda clase asuntos profesionales, especialmente nulidades matrimonio, posesiones efectivas; cobranzas, cheques, letras; juicios arriendo, trabajo, alimentos, tuiciones; estudio títulos; redacción escrituras, contratos, sociedades; excarcelaciones, certificados antecedentes, sin anotaciones penales, alegatos ante Cortes. Comisiones, representaciones. Atención provincias. Compañía 1291, oficina 408. 6 a 8. Teléfono 63137. 21-I.

MEDICOS

DR. WORTZMAN
Medicina interna. Reumatología. Rayos X. Agustinas 1269. 4.o piso. Fono 82222. Horario 15.30-17.30. S|C

DR. GORGEWSKY
Broncopulmonares. Estómago. Hígado. Diabetes. Rayos X, de 2 a 5. Almirante Barroso 57. 18-III-1951

ROGER LAMAS
Piel-Venéras.
Puente 776 2-4. 16-I

DR. HERNAN DEL PINO
Enfermedades de niños. Rayos. Agustinas 1269. 4.o piso. Fono 82229. De 1 1|2 a 3 1|2, de la tarde. República 230. Fono 93632. De 5 a 7. S|C.

CLINICA BERMAN
Victoria 1094, Esq. San Diego. Fono 53000. Médicos especialistas. Medicina general. Cirugía. Ginecología. Pediatría. Piel y Venéreas. Ojos. Oídos. Nariz y Garganta. Dentistas y Rayos X dental. Practicantes. Ultravioleta, ultratermia. Solux. Nebulizaciones. Laboratorio Clínico. H|A.

AUGUSTO LATORRE
Garganta. Nariz. Oídos. Ahumada 370. Oficina 408. Consultas: 4-6 (incluso sábados) Fonos: 85415-61384. H|A

GONDOS
Yesos, articulaciones, fracturas, reuma. Defectos caderas, pies. Phillips 16. 32351. H|A.

DOCTOR THOMPSON SCHWARZENBERG
Metabolismo. Impotencia sexual. Señoras. Glándulas, obesidad, bocio, delgadez, diabetes. Merced 486 A., Fono 33788. 16-I.

DR. MARCOS KIRBERG R.
Niños.
Av. Irarrázaval 028. Esquina Vicuña Mackenna. Consultas de 3 a 5 Rayos X. Teléfono 47464. H|A.

DR. CLAUDIO COSTA
Cardiología. Electrocardiograma Rayos X. Horario: 3 a 5. Monjitas 350. 2.o piso. departamento 1. Fono 31813 S|C

DRA. LUISA PACHECO PIZARRO
Médico-Cirujano.
Señoras y niños. Consultas de 2-5. Nataniel 475. Fono 86762 N|O

MEDICOS

DARRIGRANDI
Tratamiento rápido, blemorragia, sífilis, cirugía. Pida hora. 67336. Rayos X. Nebulizaciones. Serrano 20-B. 31-I.

DR. DARIO SEPULVEDA
Niños.
Enfermedades de la piel de niños: Alergia Infantil. Guayaquil 34 (por Carmen primera cuadra). Consultas: de 4 a 5. Teléfono 33432. H|A.

R. J. MONTERO C.
Medicina Interna. Psico-Somática, especialmente hernias, várices, hemorroides sin operar, diabetes, reumatismo, obesidad.
RAYOS X.
Pulmón, corazón, estómago y vías biliares. Diagnóstico y profiláxis del cáncer, impotencia y frigidez (sexología). Enfermedades venéreas. Morandé 542. Fono 33639. De 16 a 18 horas. Ismael Valdés Vergara 364. De 14 a 15 horas. Pedir hora. Teléfono 84952. H|A

DR. DEL RIO
Ginecología. Partos. Diagnóstico precoz del embarazo. Recoleta 555. 74323. 6-7 horas. 13-I-51

DR. CASTAÑON
Exclusivamente pulmón. Agustinas 1269. Edificio LA NACION

CLINICA PIEL. VENEREAS
Dr. SYLVESTER
Rayos X. Ultratermia. Luz ultravioleta, 8-12 y 15-19. Teléfono 31832. Monjitas 298. Primer piso. H|A

DR. HUMBERTO BERG FONTECILLA
Enfermedades de Señoras. (Hemorragias. Tumores. Esterilidad, etc.). Partos. Agustinas 972. Oficina 607. 6.o piso. Teléfono 80554. Horas: 3-5. Se ruega pedir hora. S|C.

DR. MANUEL MUÑOZ VALENZUELA
Enfermedades de niños. Huelén N.o 290. Providencia. S|C

PROF. GASTON RAMIREZ
Piel-Venéreas.
Carmen 703. 34848. 2-I.

M. WAISSBLUTH
Corazón. Pulmón. Estómago. Hígado. Rayos X. Serrano 140. Fono 64177. H|A

DR. DESIDERIO GROSS
Atiende exclusivamente. Enfermos del corazón. Providencia 309. Fono 491402. Consultas 2-6 P. M. H|A

DOCTOR JORGE BENDEK
Anemias. Corazón. Pulmón. Hígado. Reumatismo. Catedral 1165. Consultas: 2 1|2-4 1|2 horas. Teléfono 88649. 17-IV-1951

DR. N. SAINZ RECIO
Medicina en general. Nebulizaciones. Rosa Eguiguren 813 (por San Antonio 28). Oficina 35. Tercer piso. Teléfonos: 81466-53800. Atención a domicilio. H|A

Dr. JAIME MOTLIS
Medicina interna. Rayos X. Trasladó consultorio a Avenida V. Mackenna 58. Oficina 106. Fonos: 46586-89416. 18-I

DR. HERNAN PARODI
Piel-Venéreas
Serrano 333. Teléfono 69693. 2-I

LOPEZ CORTES
Piel, Electromedicina, Ulceras piernas, Venéreas. Ahumada 236. 3-7. 22-I.

RAIMUNDO RATINOFF
Tuberculosis. Broncopulmonares, Asma. Rayos X. Radiografías. Tenderini 123. 85880-64853 3-7. 21-I.

OCULISTAS

DRA. TOBAR BUSTAMANTE
Mac Iver 120. Depto. 42. Fono 35649. Consultas 2 1|2 a 4 P. M 5-III-51

DR. DANIEL AMENABAR OSSA
Operaciones. Enfermedades de los ojos. Graduado en Londres 9.30-6.

MARIO AMENABAR PRIETO
Estudios Alemania, 3-6.30. Moneda 973. Oficina 531. Teléfono 82792. 16-I.

DENTISTAS

DENTADURAS
Reparaciones rápidas, precios bajos. Rosas 2035. 22-I.

CLINICA DENTAL
Avenida Matta 784.
Extracciones. Placas. Coronas. Puentes. Obturaciones. Radiografías. Atención diariamente de 2 a 6. Precios Módicos. H|A.

DENTISTAS

A. SENERMAN R.
Cirujano Dentista.
Operatoria. Prótesis. Radiografías. Consultas: de 10 1|2 a 12 1|2 y 2 1|2 a 7 1|2. Horas solicitadas. Ahumada 312. Oficina 510. Quinto piso. Fono 65310. H|A

RADIOGRAFIAS DENTALES EXCLUSIVAMENTE
Dr. Raúl Muñoz Inza.
Atención de 3 a 8 P. M.
Londres 45. Teléfono 65756. 6-I

DR. MUÑOZ MUJICA
Cirujano Dentista
Prótesis. Puentes. Ahumada 312. Of. 717. Teléfono 67815. H|A

DOCTOR ABUD
Dentaduras, artificiales, inmediatas. Consultas de 10-2 y 3-7. Pasaje Matte 82. Depto. 202, 2.o piso. Fono 33107. H|A

Dra. GUILLERMINA MONTENEGRO JARA
cirujano-dentista
Dentista. Placas sin paladar. Puentes. Extracciones. Atención a niños con anestesia general. Atiende de 3 a 8 P. M. San Antonio 510. Depto. 404. Fono 33402. H|A

DENTADURA POSTIZA
Inmediata, se pone después de las extracciones hechas, restableciendo la dentadura completa. Dentaduras postizas sin paladar, coronas, fundas, cirugía bucal. Trabajos urgentes en 24 horas. Clínica Dental "Edwards". Pasaje A. Edwards N.o 29. Entrepiso 111. Fono 6.o 67378. Entrada por Huérfanos 1011. H|A

DOCTOR ALFREDO MUÑOZ LOBOS
Cirujano Dentista
Puentes. Placas, extracciones. Compañía 1852. Fono 85779. H|A

DIENTES ANTIESTETICOS
Reciben perfecto aspecto estético por fundas de porcelanas o acrílico. Dentaduras estéticas último sistema. Se coloca la dentadura artificial inmediatamente después de hechas las extracciones. Trabajos de urgencia en 24 horas, y menos también. Clínica Dr. Rodríguez. Pasaje Agustín Edwards 29. Entrepiso 111. Entrada por Ahumada 312. Fono 67378. H|A

REEMPLAZA DIENTES QUEBRADOS en 25 minutos. Repara las dentaduras rotas en una hora. Laboratorio Dental "Rakos". Pasaje Matte 81, 2.o piso, Oficina 222. Entrada diagonal. Huérfanos con Estado. H|A

BARROS Y POBLETE
Laboratorio Dental
Bandera 72. Oficina 306. Teléfono 84994. P.

ANA ANSELMO G.
Cirujano-Dentista. Rosa Eguiguren 913. 4.o Piso. Oficina 46. San Antonio 28. 18-I.

TECNICOS DENTALES

LABORATORIO DENTAL LEZAETA
Trabajos rápidos.
Huérfanos 757. Tercer piso Oficina 308. Teléfono 31829. H|A

HUMBERTO MAULEN
Mecánico para dentista. Bernardo O'Higgins 773. Oficina 6. Fono 60784. Trabajos rápidos. H|A

LABORATORIO DENTAL
Puente 681.
Composturas rápidas de placas. Fono 87035. 31-XII-51

HORST SCHNEIDER
Laboratorio Dental
Mecánico para dentistas. Ahumada 312. Oficina 619. Fono 66635. H|A

MATRONAS

MATERNIDAD Zavala, A. Prat 1722. Fono 51056, ex jefe Ginecología Hospital Barros Luco: Diagnóstico precoz del embarazo. 16-E-51

AZUCENA NAVEAS
Examen. Diagnósticos, embarazos. Tratamientos partos, casos urgentes. Santa Filomena 150. (Funicular). 16-II

MATERNIDAD LUISA KAPLAN
Arturo Prat 139. Teléf. 83128. 7-I

SEÑORA YEVENES
Precios módicos.
Consultas gratis. San Diego 267. 3-I.

SARA SAN MARTIN
Clínica
San Francisco 208. Teléf. 88585. 16-I.

SEÑORA PHERINY
Atiendo enfermas. Provincias. Lord Cochrane 95. 27-I.

MATRONAS

GERALDINA CARRASCO
Diagnóstico, embarazo, partos, casos urgentes.
Arturo Prat 1633. 3-III.

RAQUEL GONZALEZ TORO
Especialidad de primerizas Serrano 161. Fono 87202. H|A

SEÑORA CARMONA
Santa Rosa 203. 37662. 31-I.

SEÑORA MORAL
Regresó de Estados Unidos. Embarazos. Casos urgentes. Ultimos adelantos. Avenida Santa María 435. Depto. 311. Teléfono 38738. 27-I.

PRACTICANTES

LUIS ALDUNATE
Practicante masajista
Previa indicación médica, curaciones vías urinarias e inyecciones. Atención domiciliaria. Enfermeras para atención señoras. Teatinos 248. Deptos. 100-101. Fono 60828 (lado Hotel Carrera). H|A

JUAN ABARCA
Practicante.
Tarapacá 816. Atención a domicilio, inyecciones, día y noche. 16-I.

J. MARIN SOTOMAYOR
Clínica privada.
Toda clase de curaciones e inyecciones. Especialmente venas difíciles. Los Serenos 476. Depto. 34. Fono 62492. P.

CLORINDA CANCINO
Curaciones. Inyecciones: penicilina, estreptomicina. Compañía 1921. Fono 61494. P.

MANUEL VERGARA L.
Practicante.
Curaciones. Inyecciones. Penicilina. San Antonio 787. Teléfono 60259 H|A

REYES
Tratamientos.
A. Prat 763. Teléfono 66532 2-VII

PRACTICANTE MUÑOZ
20 años prácticas. Atiende día y noche. Especialidad Penicilina, Estreptomicina. Profilaxis Toda clase inyecciones, curaciones. Llamados a domicilio Precios convencionales. Portugal 12. 2.o Piso. Departamento 25. Fono 32072 H|A.

ESCOBAR
Practicante
Tratamientos, Huérfanos 757. Oficina 207. Fono 36082. H|A

PRACTICANTES
en Clínica y a domicilio. Carmen 2055. Teléfono 52993. 19-I

GERARDO FONTECILLA
Chacabuco 731. Fono 92827. Inyecciones, curaciones, tratamientos, penicilina, venéreas, hipodermoclisis, por prescripción médica. H|A

VETERINARIOS

DR. RUBEN WASSERMAN
Médico Veterinario
Fonos: 30187-63790.
Atención a domicilio 5-I-51

MASAJISTAS

LUIS MUGA LEON
Masajista titulado.
Manuel Rodríguez 168. Pedir hora. Fono 85068. Atiendo a domicilio. Precios convencionales. H|A

KINESIOLOGOS

IRMA TESTA R.
Gimnasia médica, masaje, reeducación. Guayaquil 45. Departamento 1 (casi esquina Carmen). Fono 35979. Solicitar hora de 2 a 4. Sábado de 11 a 12 1|2. H|A

MANICURE

DEPILACION Y MANICURE. Precios bajos. Atendida por su dueña. Huérfanos 930. Altos Teatro Central. 4.o Piso. Dpto. 42. Fono 32947. 16-I.

ORTOPEDICOS

M. C. STAMM
Instituto Ortopédico
Plantillas, bragueros. Pedicuro. Masaje. Huérfanos 801. Oficina 11. Fono 30955 H|A

PEDICUROS

ELENA RAMIREZ G.
Teléfono N.o 61908. 9-I.

45 —RADIOS.

RADIO REPARACIONES domicilio Esmeralda 878 Fono 66258. 12-E-51

SU RADIO anticuada puede modernizarla y darle mejor apariencia y mayor precio. Llévela al Laboratorio "Radio Star", en donde le harán un presupuesto muy conveniente, ejecutándole un trabajo perfecto, garantido. Merced 295. H|A.

AHORA aproveche de grabar un disco de saludo, recitación, canto, etc., a precios muy rebajados por Pascua y Año Nuevo. Laboratorio de "Radio Star", Merced 295. H A.

PHILIPS Radios últimos modelos con $ 340.— mensuales y pequeño pie, en Casa Aqueveque. Independencia 453. 5 E.

AMPLIFICADORES arrendamos fiestas y sociedades. Casa Aqueveque. Independencia 453. 5 E.

47.—RESIDENCIALES, PENSIONES

RESTAURANTE CHIQUITO, cocina francesa. Platos exquisitos. Exposición 10. (Estación Central) Teléfono 93126 H|A.

RESIDENCIAL "Plencia", Casa española; buen puchero. Económica. Reserve pieza. Avenida Argentina 264. Fono 6879. Una cuadra Estación Barón. Valparaíso 17 S.-51.

CONSUMA la supercaluga Nacional. Industria Casera Compreia a su propio distribuidor Carlos Aravena N|O

ESTUDIANTES, centralísima pieza, pensión. San Francisco 111. 3 E.

PIEZAS. Pensión mesa. Viandas. Recibo pasajeros. Huérfanos 1393. 15 E.-1951

RESIDENCIAL, Ejército 120. Ofrece piezas c|s. muebles, buena comida, matrimonios, familias, estudiantes, seriedad. Fono 68317. 30 A.

47 a.—RESTAURANTES.

RESTAURANTE CHIQUITO, cocina francesa. Platos exquisitos. Exposición 10. (Estación Central) Teléfono 93126. H|A

¿QUIERE Usted comer muy bien? Pase donde Alfredo. Club Radical. Décima Comuna. Chiloé 1950. ¡¡¡Atención esmerada!!! H|A

48 —RELOJERIAS.

¡SEÑORA, Señorita! Su relojero: Max Gazzella. Composturas, garantidas y rápidas. Tenderini 121, casi esquina Moneda. P.

¡¡¡RELOJES!!! Composturas baratas, garantidas. Negocio muy serio. Arreglamos bien joyas y prendedores. Se hilan collares. 351 San Diego 351. Mencionando este aviso, precios especiales. H|A

RELOJES suizos, Despertadores, regalos. Facilidades. Casa Aqueveque. Independencia 453. 5 E.

DENTADURAS

ARTIFICIALES
SIN PALADAR
EN 24 HORAS
San Pablo 3255
(Casi esquina Matucana)
ATENCION DIARIAMENTE DE 10 A 12 Y DE 3 A 9

GRAN LIQUIDACION

DE TEMPORADA

en Sedas lisas y estampadas. Ventas directas al público con precios bajísimos

PERCALA, desde $	34.—
PANAMA de seda	56.—
SEDA estampada	75.—
SEDA imprimé	98.—
CREP. Roman.	108.—
SEDA Rayon	118.—
SEDA estampada Dib. exclusivos.	118.—

Además gran surtido en tejidos de lana y algodones para trajes de playa.

Fábrica Universal Textil Ltda.
IRARRAZAVAL 440
(Frente al Teatro Andes)

48.—RELOJERIAS.

H. NACHMANN relojero-técnico. Huérfanos 757. 4.o piso. Oficina 406. Componemos relojes toda clase. Absoluta seriedad. Trabajos garantidos. Precios módicos. Huérfanos 757. Fono N.o 36464. H|A

48 a—SANITARIOS.

SALA BAÑO completa $ 8.800. Silenciosos $ 1.500. bidés $ 700; Lavatorio pedestal $ 1.200. Tina revestir completa $ 3.750. Gran surtido lavapiatos, artefactos sueltos. cocinas. estufas. espejos. botiquines. sanitarios en general. precios rebajadísimos. Facilidades tramitaciones por Cajas. San Pablo 1374. 21-Jn-51

49 —SASTRERIAS.

SASTRERIA Vásquez, Bandera 564 (altos). Teléfono N.o 81687. Casimires finos. Hechuras. H|A

NARDOCCI Hnos. Sastres. Alonso Ovalle 1062. Hechuras de primera. Confecciones finas. Casimires ingleses. Teléfono 67656. H|A.

DESDE $ 850 trajes sobre medida, desde $ 700, trajes confeccionados. Sastrería Salazar. Alameda Bernardo O'Higgins N.o 2783 esquina Libertad. 3 E.

"SASTRERIA Osorio", recibe hechuras finas, desde $ 1.000; ternos medida, desde $ 1.700. Avenida Matucana 819. H|A

CASIMIRES Oveja Tomé. Enorme surtido a precios antiguos. Depósito Santo Domingo 1074. ¡Donde saluda la Oveja! H|A

SASTRERIA Juan José Jara. Hechuras, $ 1.300; virados $ 560. Recibo composturas, transformaciones en traje sastre, en traje huaso, en traje para jóvenes. Puente 638. Teléfono 87558 (altos casa Costoya). 24 F.

MAS AVISOS ECONOMICOS EN LA ULTIMA PAGINA

ACERO

PLANOS PARA RESORTES
OCHAVADO REDONDO
Y CUADRADO PARA MINAS
OFRECE
S. SACK
SAN PABLO 1179
MORANDE 817
V. MACKENNA 1648

BLUSAS, FALDAS, BATAS

PARA DAMAS

Vestiditos para niñitos y niñitas. Se hacen medidas. Despachamos contra reembolso a provincias.

Sábado abierto todo el día.

CASA "ISABEL"
MERCED 531
¡CREDITOS SIN RECARGO!

ZAPATILLAS

DE CASA Y PARA LEVANTARSE, DE CUERO
Modelos fuera de lo común

COMPRE DIRECTAMENTE EN LA FABRICA
LIRA 484
También con pequeñas fallas

TAPICERIA DE AUTOMOVILES

DE JUAN VERGARA A.

Se hace toda clase de tapicería y fundas, ajustes de puertas, cambio cremalleras y correderas para vidrio, cambio vidrios inastillables, arreglos de chapas manillas con llaves, pisos de goma. etc. Todo trabajo se entrega en el día.

DIEZ DE JULIO N.o 365
INTERIOR
— TELEFONO 35320 —

Muebles Cromados

— BARES
— LIVINGS
— ESCRITORIOS
— COMEDORES
— PARAGÜEROS

Palacios Izquierdo Ltda.
ALAMEDA N.o 319
FRENTE UNIVERSIDAD CATOLICA
CREDITOS

LA JEFATURA SANITARIA PROVINCIAL DE SANTIAGO

atenderá desde el Martes 2 de Enero de 1951 en calle Santo Domingo N.o 1299, pisos tercero y cuarto, y con el siguiente horario:

En la mañana: de 8.30 a 12.30 horas.
En la tarde: de 14.30 a 17.30 horas.

Los siguientes teléfonos comunican con:

JEFE SANITARIO PROVINCIAL	N.o 87888
SECRETARIO DE LA JEFATURA	" 88020
DISTRITO SANITARIO CENTRAL	" 60535
DENUNCIA DE ENFERMEDADES INFECTO-CONTAGIOSAS	" 87418

A través de los teléfonos 64162, 64163 y 64164, se puede comunicar con todas las oficinas de la Jefatura Sanitaria Provincial, como ser: Jurídica, Inspección de Farmacias, Epidemiología, Saneamiento y Control de Alimentos, Ingeniería Sanitaria, Distritos Sanitarios Central y Oriente, Oficina de Inspectores Sanitarios, Oficina de Educación e Informaciones Sanitarias, Oficina de Partes y Secretaría.

ULTIMA PAGINA DE ESTA EDICION
Edición de 24 páginas. — Precio: $ 3.—

LA NACION

Avisos Económicos Clasificados

MARTES 2 DE ENERO DE 1951
SANTIAGO DE CHILE

49.—SASTRERIAS.

SASTRERIA Pascual. Grandes facilidades de pago. Entrega inmediata. San Diego 928. Ternos, confecciones, hechuras finas. H|A

SASTRERIA "La Elegancia". Ofrece ternos hechos y de medida, con las más ventajosas facilidades de pago. San Pablo 2585. H|A.

SASTRERIA Welldress. Hechuras, virados, zurcidos, composturas, transformaciones ternos en trajes sastre y huaso. Independencia 353. H|A

¿QUIERE PERFECCION en su traje? Diríjase a Sastrería "El Viraje". Unica antigua y acreditada casa especialista en viraduras perfectas, zurcidos inimitables. Transformaciones, trajes sastre de señoras. Técnicas hechuras para los gustos más exigentes. San Diego 218. Fono 81232. 16-F.-51

SASTRERIA Colo Colo, M. R. Le ofrece hechuras a sólo $ 1.500, donde Graber su dueño, le corta y confecciona él mismo su traje. Puente 585. Oficina 5. H|A.

SASTRERIA "Salazar", caballeros, niños, extenso surtido. Corte elegante. Precios incompetibles. Alameda Bernardo O'Higgins 2783 esquina Libertad. 3 E.

CASIMIRES nacionales desde 195 pesos metro, importados desde $ 315. Depósito directo a fábrica. Casa Salazar. Alameda Bernardo O'Higgins 2783 esquina Libertad. 3 E.

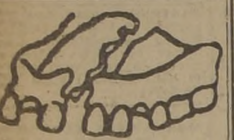

LABORATORIO DENTAL
"RAKOS"
Repara en una hora. Dientes quebrados, reemplaza en 30 minutos.
DENTADURAS ROTAS
PASAJE MATTE 81-2.o PISO
OFICINA 222 — ENTRADA DIAGONAL, HUERFANOS CON ESTADO
Despachos de provincias en el mismo día. Atención permanente de 9 A. M. hasta 8.

FLORES
ARTIFICIALES
Se hacen y se cortan toda clase de flores, pétalos y hojas en género, seda, Paño Lency, etc.
ASUNCION 226
(Por Loreto)
— FONO 37175 —

RADIOS
SIN PIE
UN AÑO PLAZO
METALUX
MONJITAS 843
ENTREPISO

TINTORERIA
AMERICAN HOUSE
ZURCIDOS
INVISIBLES
Viraduras y transformaciones perfectas, arreglo en general de su ropa. Limpiados y aplanchados rápidos.
Se manda a buscar y dejar los trabajos
CATEDRAL 1480
TELEFONO 88507

CATRES DE
BRONCE
MARQUESAS CROMADAS
ESTANTES CAMAS
10 DE JULIO 369
CREDITOS

NO
ENTREGUE SU
RELOJ
en manos inexpertas.
Consulte a
CASA CARS
SAN ANTONIO N.o 521
— FONO 32803 —
EDIFICIO CAPRI

CONFECCIONES
finas
CREDITOS
UNICO SISTEMA
SIN NINGUN
RECARGO
ESMERALDA 885
ENTREPISO

51.—TALLERES

COMPRO armazones o paraguas usados, en cualquier estado que se encuentren. Se atienden composturas y cambios de telas, compre género de su paraguas a su gusto, yo se la impermeabilizo y le hago su paraguas. San Diego 23. H|A

"NIQUELADOS", precios especiales comerciantes, industriales. Padre Damián 773. (Por Mapocho altura 4.800). Ordenes: Fono 91128. 7 E.-51

"CASA Primus", atiende reparaciones de anafes, sopletes usando exclusivamente repuestos legítimos "Primus". No confundir: San Diego 59. Armería "San Diego". 10-Oct.-51

CLINICA DEL ANAFE, compostura de toda clase de anafes. Respuestos en todas marcas. Trabajos garantidos. Compro y vendo. Seriedad. Puntualidad. San Diego 1474 (entre Victoria y Pedro Lagos). H|A

52 a.—VIAJES, TURISMO, VERANEO.

DESDE el 1.o enero. Atiende la Residencial Encalada, en Pichilemu. Purísima 220. Santiago. Teléfono 37972. 7 E.

CASIMIRES Oveja Tomé. Enorme surtido a precios antiguos. Depósito Santo Domingo 1074. ¡Donde saluda la Oveja! H|A

RESIDENCIAL Santa Laura, Cartagena, en su nuevo local, Pasaje Zenteno 92, Playa Grande, detrás de Residencial San Ramón, atención esmerada, ambiente familiar, precios módicos. 8 E.

LLO LLEO, se arriendan piezas y departamento por la temporada. Aromos 439. 29 D.

JOYAS
Compra-venta de brillantes, oro, platino, plata, boletos de empeño, relojes, objetos de
Pagamos los mejores precios.
porcelana.
AHUMADA 161
Diamant Club
FONO 80981

RESTAURANT
"GERTRUD"
AGUSTINAS 654 — ALTOS
— FONO 31563 —
Ofrece: almuerzo abundante sano.
$ 36.—
COMIDA A LA CARTA
Viandas a domicilio. Rebajas mensuales

JUGUETES
— Y —
PELOTAS
DE GOMA
CARMEN 1302
PRECIOS DE FABRICA

BICICLETAS
Surtido completo.
Precios de fábrica.
Facilidades de pago.
SAN DIEGO 667

Chalecos de Algodón
blanco y en colores:
Para señoras.. .. .. $ 90.—
Para niños .. .. .. 50.—
Además gran surtido en Trajes de baño Lastex y de lana para señoras, hombres y niños.
Ventas directas al público
Fábrica de Tejidos de Irarrázaval 440
(Frente al Teatro Andes)

HELADERAS

FACILIDADES SIN PIE
METALUX
MONJITAS 843 - ENTRE PISO

CASIMIRES
Economice dinero comprando casimires peinados finos marca OVEJA-Tomé, a los precios más bajos de plaza
Marcelo Uranga
COMPAÑIA 1291
— OFICINA 214 —

52 a.—VIAJES, TURISMO, VERANEO.

TONIFIQUE a sus hijos con aire de cordillera y sana alimentación, veraneando en Hostería de Campo "Los Huertos de Caleu", abierto todo el año, abundancia de frutas, piscina, luz eléctrica. Locomoción: Micros Til-Til a Caleu, en combinación con el tren de la mañana, lunes, miércoles, viernes y domingo y en la tarde, sábados. Correspondencia Ernesto Braña Til Til-Caleu. 28 E.

PAPUDO. Residencial Moderna de Eduardo Berríos. Edificio moderno, en la esquina de la Plaza, linda vista al mar, agua corriente en todas las habitaciones, comodidad. Precios bajos; comida de primera. Haga su reserva. 15 E.

¡¡VERANEANTES!! "Colchonería Francesa". Refacciona colchones, domicilio. San Diego 9. Fono 86259. 26 E.

HOTEL Internacional Algarrobo. Abierto todo el año. Toda clase de pescado y marisco, ambiente familiar, muy buenas habitaciones, con agua corriente. Reserve la suya con anticipación. Gran ambiente en almuerzos, domingos y festivos. Rebaja especial en marzo. 5 E.

QUINTERO. Veranée Hotel Casapiedra. 35957. 1.o E.

VIÑA DEL MAR. Arriendo, chalet amoblado, por temporada verano, a una cuadra Avenida Libertad y cuatro del camino. Garage, jardín, teléfono, 4 dormitorios amplios, living, comedor, hall, baño, cocina, pieza empleada, Cuatro Norte 566. Teléfono 85089. 2 E.

CASIMIRES Oveja Tomé. Enorme surtido a precios antiguos. Depósito Santo Domingo 1074. ¡Donde saluda la Oveja! H|A

HOTEL Temuco en Los Lagos: Buenas comidas, higiénicas piezas, para alojados, da pensión de mesa, a delegaciones y viajeros. Precios especiales. Atención esmerada por sus dueños. 2 E.

PISCINA "Ñuñoa". Clases natación, J. M. Infante 2310. 46997. 11-E.-51

NOVIOS
Ofrecemos argollas de 18 kilates, selladas y grabadas, a sólo
$ 1.000.-
EL PAR
¡Somos fabricantes!
A comerciantes, precios excepcionales. Además, relojes surtidos de las mejores marcas, a precios su-
AUGUSTO RIVERA P.
SAN PABLO 2247 - FONO 87474 - 64050

CASA ALONSO
21 DE MAYO 817
FONO 63049
MENAJE
CREDITOS
MEJOR Y MAS BARATO

NO BOTE SU
TERNO USADO
PAGAMOS LOS
MEJORES PRECIOS
Además, compramos catres, somieres y máquinas de coser. Vamos a domicilio.
FRANKLIN 742
- FONO 52596 -

CALZADO
CREDITOS
DAMAS CABALLEROS Y NIÑAS
CARTERAS
CREDITOS
Sólo a un radio de 30 cuadras
SAN DIEGO 1889

ARGOLLAS
PARA NOVIOS, DESDE
$ 500.--
14 kilates, el par grabadas.
18 kilates, desde $ 800.— el par, grabadas.
DESPACHAMOS CONTRA REEMBOLSO
Joyería Danziger
— SAN ANTONIO 344 —

FUNDO CON VIÑA
O VIÑA SOLA
COMPRO CUALQUIERA EXTENSION HASTA
$ 40.000.000.—
J. Fco. GOMEZ G. y Cía.
TENDERINI 139
SANTIAGO

52 a.—VIAJES, TURISMO, VERANEO.

ILOCA, Hotel La Playa, situado frente al mar. Abundancia, mariscos, buena atención. Informes. Oscar Marín. Iloca. En Santiago. Teléfono 66027. 17 F.

53.—JUDICIALES.

INVENTARIO SOLEMNE.— EL 3 DE enero próximo, 16 horas, en Augusto Matte 346 y Libertad 1217, practicaré inventario solemne bienes sociedad conyugal habida entre María Luisa Rodríguez y Eliseo Salas, ordenado expediente liquidación misma sociedad.— El actuario. 2 E.

PRIMER JUZGADO CIVIL, RESOLUCIÓN veintidós diciembre presente año, concedió, con beneficio de inventario, posesión efectiva herencia intestada María Cristina Santelices viuda de Silva a Ana Eusebia, Germán Aníbal Eduardo, Cristina Angélica, Guillermo Miguel, Iris del Carmen y Cora Ester Silva Santelices. Practicaré inventario solemne 3 de enero de 1951, 11 horas, Bandera 342.— El secretario. 2 E.

SEGUNDO JUZGADO CONCEDIO POSESIÓN efectiva herencia intestada de Rosa Sepúlveda Poblete a Juan Francisco y María Lidia Méndez Sepúlveda, sin perjuicio derechos cónyuge José Méndez.— Secretario. 2 E.

TERCER JUZGADO CIVIL CONCEDIO posesión efectiva herencia intestada de Alberto Farrán Tarraff Caraquile a hijos Fauzley, Amador Saladino y Amir Farrán Farrán, sin perjuicio derechos cónyuge sobreviviente, Rosa Ester Farrán. Practicaré inventario solemne 3 enero de 1951, once horas.— 2 E.

PRIMER JUZGADO CIVIL, RESOLUCIÓN veintiocho diciembre presente año, concedió posesión efectiva herencia intestada quedada al fallecimiento Jaime Aron Rojkind Stires a Elías Rojkind Bronfman. Practicaré inventario solemne 4 del presente, 11 horas, Bandera 342. — El secretario. 2 E.

QUIEBRA EGERT HNOS. LTDA. — El 5 de enero de 1951, a las 10 horas, procederé a la facción de inventario de los bienes de esta quiebra en calle José M. Infante 2511.— Mauricio Litvak R., Síndico de Santiago. 2 E.

QUINTO JUZGADO CIVIL CONCEDIO posesión efectiva herencia intestada de Justo Pastor Ramírez a cónyuge sobreviviente, Sara Rosa Manríquez Burboa.— Secretario. 4 E.

QUINTO JUZGADO CIVIL AMPLIO posesión efectiva herencia de Salvador Vera Alvarez favor hijos Domitila y Elena Vera Fredes, y concedió posesión efectiva de Domitila Fredes Márquez a hijos Hilda, Elena y Domitila Antonia Vera Fredes.— Secretario. 4 E.

SEGUNDO JUZGADO CIVIL CONCEDIÓ posesión efectiva herencia intestada de: Isabel Salas Grimalt, a hermanos legítimos: Andrés y Antonia Salas Grimalt.— Secretario. 4 E.

PRIMER JUZGADO CIVIL, RESOLUCIÓN veintinueve diciembre presente año, concedió posesión efectiva herencia intestada Jesús Cardeiro Vásquez a Nora del Carmen, Antonio, Elsa del Carmen y Jaime Sigisfredo Cardeiro Torres, sin perjuicio derechos cónyugue sobreviviente, María Armandina Ortega. — El secretario. 4 E.

PRIMER JUZGADO CIVIL, RESOLUCIÓN veintinueve diciembre presente año, concedió posesión efectiva herencia intestada Trinidad del Río Montt a Rosa Montt viuda del Río.— El secretario. 4 E.

TERCER JUZGADO CIVIL CONCEDIO posesión efectiva herencia intestada de Obdulia Leocricia Vera Molina, a madre doña María Concepción Molina Bastías, sin perjuicio otros igual o mejor derecho. 4 E.

TERCER JUZGADO CIVIL CONCEDIO posesión efectiva herencia testada de Orlando Maturana Zúñiga, a heredera testamentaria doña Sara Anderson viuda de Silva, sin perjuicio otros igual o mejor derecho. Tramítase artículo 41 ley 5.427. 3 E.

J. Fco. GOMEZ G. y Cía.
EXCLUSIVAMENTE
PROPIEDADES DE RENTA
TENDERINI 139

CASA Clary
(Atendida por su propia dueña)
CREDITOS
Modeladores — Fajas — Sostenes y Cinturett sobre medida.
Pedidos contra reembolso.
Santo Domingo 1034
Of. A - Fono 80391
SANTIAGO

PAPEL DE
LIJA
IMPORTADO
en rollos de 60 ctms. de ancho, grueso y fino.
ENTREGA INMEDIATA:
SANTO DOMINGO 1140
CASILLA 2195 — STGO.

MARQUESAS
CROMADAS

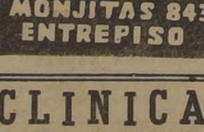

CREDITOS SIN PIE
METALUX
MONJITAS 843
ENTREPISO

CLINICA
DENTAL
ESPECIALIDAD EN
DENTADURAS
ARTIFICIALES
Radiografías y toda clase de trabajos dentales
Diariamente de 2 a 6 P. M.
HONORARIOS MODICOS
Avda. Matta 784

53.—JUDICIALES.

NOTIFICACION.— EN SOLICITUD DE Gustavo Barros Jofré, comerciante, Nueva York 53, oficina 105, en la que en lo principal, demanda ejecutivamente a Enrique Abbott Marín, comerciante, domicilio desconocido, por la suma de $ 155.040.00, y se pide aceptarla y condenarlo por el pago del capital, intereses y costas; en el primer otrosí se designa bienes embargo; en el segundo, designa depositario a Enrique Calvo; al tercero, exhorto; al cuarto, notificación por el estado; al quinto, poder a Eduardo Benavente; al sexto, notificación subsidiaria por los diarios, se ha proveído: Santiago, diciembre 23 de 1950. A lo principal, despáchese; al primero segundo y quinto otrosíes, téngase presente; al tercero, como se pide, en su oportunidad; al cuarto, como se solicita; al sexto, estése a lo resuelto. R. Retamal; H. Raggi, secretario. En solicitud Gustavo Barros mismo juicio contra Enrique Abbott Marín, en la que solicita notificación de la demanda ejecutiva por los diarios, y se le requiera de pago a este último en la misma forma y al otrosí se fije plazo señor Abbott Marín para fijar domicilio dentro de jurisdicción del Tercer Juzgado Civil de Mayor Cuantía de Santiago, bajo apercibimiento de notificársele lo actuado y providencias por el estado diario se proveyó: Santiago, diciembre 29 de 1950. A lo principal, como se pide, debiendo practicarse la notificación y requerimiento por medio de tres avisos extractados en "La Nación" y "La hora" y el correspondiente en el Diario Oficial; al otrosí, como se pide, dentro del término para oponer excepciones y bajo apercibimiento legal. R. Retamal; H. Raggi, secretario. Ambas resoluciones son del Tercer Juzgado Civil de Mayor Cuantía de Santiago. En consecuencia, se notifica por los diarios expresados al señor Enrique Abbott Marín, de las providencias recaídas en el juicio ejecutivo que sigue en su contra ante este Juzgado, don Gustavo Barros, y lo requiero de pago para que pague a este último la suma de $ 155.040.00 intereses y costas de que es deudor, según consta de autos. No verificado el pago, se trabará embargo en bienes equivalentes, de los cuales se designa depositario provisional, bajo la responsabilidad de la parte ejecutante a Enrique Calvo Bustamante, quien deberá proceder en todo de acuerdo a la ley. Así está ordenado en el mandamiento de 27 de diciembre de 1950.— G. Retamal, Juez del Tercer Juzgado Civil de Mayor Cuantía de Santiago; H. Raggi, secretario. 4 E.

QUIEBRA EGERT HNOS. LTDA. — Por resolución de 21 de diciembre de 1950, del Quinto Juzgado Civil de Mayor Cuantía de Santiago, fué declarado en quiebra la firma Egert Hnos. Ltda., domiciliada en calle José Manuel Infante 2511. Las personas que tengan bienes o papeles pertenecientes al fallido, deben entregarlos dentro de tercero día, al Síndico de Santiago, bajo pena de ser tenidos por encubridores o cómplices de la quiebra. Adviértese al público que no debe hacer pagos ni entregas de mercaderías al fallido, so pena de nulidad de los mismos. Los acreedores residentes Chile deben verificar sus créditos y preferencias dentro de treinta días, bajo apercibimiento legal. Las notificaciones por avisos se harán en "La Nación".— El secretario. 6 E.

QUINTO JUZGADO CIVIL CONCEDIO posesión efectiva herencia intestada de Jacobo Galindo Vera a Carmen Leontina y Ramona Gilda Galindo Freyhofer, sin perjuicio derechos cónyuge Leontina Freyhofer López. Inventario solemne practicaré secretaría 3 enero 1951, 10 horas.— Secretario. 2 E.

TERCER JUZGADO CIVIL CONCEDIO posesión efectiva herencia testada de Máximo Dieguez Barja, a hijos legítimos y herederos testamentarios: Elcira Dieguez Castaño de Esturillo, Ana María Dieguez Castaño, Sara Diegues Castaño de Esturillo, sin perjuicio derechos cónyuge, Antonia Castaño viuda de Dieguez. Practicaré inventario 5 enero, once horas. 4 E.

TRABAJE SUS CAMPOS
con productos
FAMAE
Salón de Exposición y Ventas
MONEDA 946
(Esq. de Matías Cousiño)

PASTA PARA
PEGAR
Azulejos, marbrit, galalitas, ebonitas, plásticos. Pisos de goma, linóleum, hules, terciados.
ADHIERE EN
Concretos, maderas, vidrios, metales, etc. Inalterable con la humedad y el calor.
HUERFANOS 1090
OFICINA 5 — SANTIAGO
FONO 87654 — INGENIEROS

Los Técnicos
EUROPEOS A SUS ORDENES
FABRICA
CARTERAS

RENO con CUERO
$ 260.-
REEMBOLSOS
HUERFANOS 615 SAN DIEGO 273

CASA SONER
JUGUETES
— CREDITOS —
Con un pequeño pie, reserve su juguete con anticipación. Artículos regalo, Cerámica, Loza, Cuchillería, Plaqué
SAN DIEGO 834
— FONO 83710 —

F.CA DE CORTINAS
METALICAS
y Cerrajería Artística en general
REPARACIONES RAPIDAS; CHAPAS DE SEGURIDAD
RIVADENEYRA
Atiende llamados de provincias.
Arturo Prat 1444 - Fono 54074

53.—JUDICIALES.

QUIEBRA HUMBERTO RAGLIANTI B. — Tercer Juzgado Civil.— Por resolución de 27 de diciembre de 1950 túvose por ampliada nómina de créditos reconocidos en esta quiebra con el valista de don Juan Gandólfo y Cía. por $ 10.870.35.— El Secretario.— 3-E.

TERCER JUZGADO CIVIL.— CONCEDIÓ posesión efectiva herencias testadas de Otilia Borchert de Johannsen y de Carlos Alberto Johannsen Bachmann, herederos testamentarios Otilia Johannsen de Diemer; Olga Johannsen de Peña, Marta Alvarez Johannsen y Humberto Alvarez Johannsen. Practicaré inventario solemne 5 enero 1951, once horas. 3-E.

QUINTO JUZGADO CIVIL CONCEDIO posesión efectiva herencia intestada de Julio Ernesto Arias Sanders a Marta Edita; Luz Emilia; Silvia Gladys; Mario Ernesto e Iris Violeta Arias Brito, sin perjuicio derechos cónyuge Edita Brito.— Secretario. 3-E.

SEGUNDO JUZGADO CIVIL, CONCEDIÓ posesión efectiva herencia intestada de: Máximo Cabello Orellana, a hijos legtimos: Carmen Paulina; María Isabel Rebeca; José Humberto; Manuel Benito y Augusto Mario Nicolás Cabello Cabello, sin perjuicio derechos cónyuge sobreviviente María Luisa Cabello.— Secretario. 3-E.

PRIMER JUZGADO CIVIL, RESOLUCIÓN veintisiete diciembre presente año, concedió con beneficio inventario, herencia intestada Jorge Julio Zavala Ruz a Jorge Julio Zavala Argomedo, sin perjuicio derechos cónyuge sobreviviente. Tramítase conforme artículos 40 al 44, ley 5,427.— El secretario. 2-E.

PRIMER JUZGADO CIVIL, RESOLUCIÓN veintiocho diciembre presente año, concedió posesión efectiva herencia testada María Mercedes Parker Honorato a Ernesto Medina Fraguela, Hortensia, Ernesto, Ester, Humberto y María Medina Parker, sin perjuicio derechos del primero como cónyuge sobreviviente. Practicaré inventario solemne 5 enero año 1951, 11 horas, Bandera 342.— El secretario. 3-E.

QUINTO JUZGADO CIVIL CONCEDIO posesión efectiva herencia intestada de Olga Ugarte Bahamondes a Rayén y Aukán Méndez Ugarte, sin perjuicio derechos cónyuge, Eduardo Méndez Muñoz.— Secretario. 2 E.

QUINTO JUZGADO CIVIL CONCEDIO posesión efectiva herencia intestada de María Teresa Abrigo Celedón a hija Rosa Ester Abrigo Celedón.— Secretario. 2 E.

QUINTO JUZGADO CIVIL CONCEDIO posesión efectiva herencia intestada de David Jorquera Zamorano a Lisandro César Jorquera Caro, por sí y como cesionario derechos Diógenes y Antonio Jorquera Caro.— Secretario. 2 E.

QUINTO JUZGADO CIVIL CONCEDIO posesión efectiva herencia intestada de Sofía Guevara Córdova a Albertina del Rosario y Manuel Segundo Julca Guevara, sin perjuicio derechos cónyuge Luis Aguilar Moraga. Inventario solemne practicaré secretaría 3 enero 1951, 10 horas.— Secretario. 2 E.

QUINTO JUZGADO CIVIL CONCEDIO posesión efectiva herencia de Delia Salas Ochagavía a herederos testamentarios El Ordinario Eclesiástico de Santiago y la Universidad Católica de Santiago.— Secretario. 2 E.

QUINTO JUZGADO CIVIL CONCEDIO posesión efectiva herencia de José Guerra Rosano a heredera testamentaria su hija Teresa Guerra Toro de Serrano.— Secretario. 2 E.

BLUSAS
POPELINA DE SEDA
BORDADAS
MANGA LARGA,
$ 180.—
MANGA CORTA,
$ 150.—
Portal Bulnes 414
2.o PISO
Primera escalera, entrando por Merced.
DESPACHO CONTRA REEMBOLSO

ESTANTES
CAMAS
10 MESES
PLAZO

CASA
BRONCELAN
SAN PABLO 2715

SILLAS
DE PASEO
y velocípedos, cómprelos más baratos en la fábrica:
GRAN AVENIDA
PARADERO 10
V. BLANCO VIEL
N.o 1202

PARA TODOS SUS HIJITOS GRANDES Y CHIQUITOS
"CAMISAS PEPITO"
YA ESTAN EN VENTA EN
ARTURO PRAT 70

BLUSAS
DE SEDA BORDADAS DE GRAN LUJO
LIQUIDO
de gran urgencia, a $ 150 cada una.
MODISTA EXTRANJERA
NAMUR 74 - Depto. 403
Frente al San Borja,
Alameda 1.a cuadra.

53.—JUDICIALES.

REMATE.— ANTE EL 4.o JUZGADO de Letras de Mayor Cuantía de Santiago, el día 6 de marzo de 1951, a las 10 horas, se subastará el inmueble denominado "Fresia", ubicado en la comuna de Yelcho del departamento de Quinchao con una superficie de 3.200 hectáreas y que corresponde al lote signado con el número 8 en el plano del loteo del fundo denominado "Chaitén", de propiedad de don Pedro Bórquez Oberreuter. Así está ordenado en los autos caratulados "Caja de Crédito Agrario con Bórquez Oberreuter Pedro". Minimum para la subasta será la suma de $ 853.400 al contado. Todo postor para participar en la subasta, deberá acompañar dinero efectivo o boleta de consignación a la orden del Tribunal por una suma equivalente al 10 por ciento del minimum señalado. Más bases y antecedentes en la secretaría del Tribunal y en la Caja de Crédito Agrario.— El secretario. 2 E.

REMATE JUDICIAL.— ANTE EL TERCER Juzgado Civil de Mayor Cuantía de esta ciudad, se rematará el cinco de enero de mil novecientos cincuenta y uno, a las diez horas, la propiedad de calle Santa Esther N.o 740, esquina de Frankfort, con todo lo edificado. Ubicación: acera sur de la calle Santa Esther esquina de Frankfort, deslindes: al norte, calle Santa Esther; al sur, con parte del sitio N.o 1 de Ramón Maureira; oriente, con parte del sitio 6 de don Juan Casanova, y al poniente, con calle Frankfort. Minimum: $ 533.333.33, que se pagará con la suma de $ 200.000 al contado; con $ 200.000 a seis meses plazo y con el saldo a un año. Los saldos a plazo devengarán interés del 8 o|o anual y del 12 o|o en caso de mora, también anual. Boleta: boleta del 10 o|o del minimum a la orden del Tribunal. Gastos: serán de cuenta del subastador y ejecutado por iguales partes. Demás bases y antecedentes: en secretaría del Tercer Juzgado Civil de Mayor Cuantía de esta ciudad, expediente 81.096, caratulado "Reyes con Larrea", y en estudio abogado Sr. José Barrientos Ponce, Morandé 322, of. 412. 2 E.

AVISO JUDICIAL.— ANTE CUARTO Juzgado Trabajo, rematarase 13 enero 1951, a las 11 horas, propiedad de calle San Isidro 2170 al 2174, de esta ciudad. Minimum: 2/3 del avalúo. Avalúo: $ 1.452.000. Bases y antecedentes: secretaría Tribunal, Huérfanos 1309, juicio "Caja de Empleados Particulares con Alejandro Lustig Fuhs".— El secretario. 4 E.

ORDEN CUARTO JUZGADO MAYOR Cuantía.— Juicio "Belmar con Contreras", remataré 3 de enero de 1951, 3.30 de la tarde, en Avenida Presidente Bulnes 325: 1 ropero antiguo, marquesa con sommier, catre fierro blanco, 1 velador, 1 aparador, mesa y 5 sillas.— E. Martínez, Martillero. 2 E.

DIENTES
ANTIESTETICOS
y en posición irregular reciben perfecta armonía en aspecto con fundas de porcelana.
Dentaduras artificiales últimos sistemas, con o sin paladar.
Se coloca la dentadura postiza inmediatamente después de haber hecho las extracciones.
¡Pida terminación urgente
Clínica Dr. A. RODRIGUEZ
Pasaje Agustín Edwards 29
Entrepiso 111
Entrada por AHUMADA
N.o 312 — FONO 67378

QUIEN DESEE SERVIRSE
LA CABEZA DE TERNERA
ACUDA AL
RESTORAN MAYO
Mac Iver 555 - Fono 35935

"ADAM"
SASTRERIA
HECHURAS FINAS
CONFECCIONES
CREDITOS
Catedral 1274

SERVETTI
ESTACION DE SERVICIO
LAVADO, ENGRASE,
TRABAJOS DE TORNO
Rectificación y reparaciones de automóviles en general.
SAN PABLO 1750
FONO: 61085.-

ANAFES
PRIMUS
M. R.
Y SUS REPUESTOS LEGITIMOS, EN
CASA PRIMUS
SAN DIEGO 59
ARMERIA SAN DIEGO

53.—JUDICIALES.

REMATE ORDEN QUINTO
Mayor Cuantía, juicio ley 4
cou con González", rematar
ro, 16 horas, calle Santo To
629: 2 estufas gas, 1 estufa
2 mesas redondas, 2 lámpara
guras, 1 estantería desarmada
to antiguo, 2 espejos dorados
cina a gas, 2 choapinos, sofá
tapiz felpa, sillón y silla
nero, lámpara fierro, librero
güero, 1 mesa centro, mesa
quina, 2 colchones, baúl
marquesas s/sommieres, 2
mármol, consola, escritorio
consola grande, 2 sillones y
tapiz paja, 2 roperos, cenicer
cano, botellita cristal, 4
hueso perro, 1 caja [illegible]
ro, 2 sillas, 5 cojines, 5
nas, 1 cubrecama. Minimum:
— Mario Vicuña, Martillero.

REMATE JUDICIAL. — ANTE
cer Juzgado Civil Mayor Cua
tiago, el 8 enero 1951, a las
rematarase propiedad calle
pinoza 698, esquina norponiente
Carmen Lidia, que es parte
chacra Los Cisnes, comuna
Normal, inscrita fojas 2216, N
Registro Propiedades Santiago
Minimum: $ 750.000. Precio
se $ 400.000 contado, saldo
tas iguales uno y dos años
Boleta: $ 75.000. Así ordenado
"Bazán-Sepúlveda". La propie
ne casa, una hectárea apro
laguna, parque.— El secreta

PRIMER JUZGADO CIVIL, R
ción veintiocho diciembre
año, concedió con beneficio
rio, posesión efectiva herencia
tada Aurora García Vignolas
Víctor Manuel, Italo Leonida
Romano, Gabriel Leonardo,
Angela y Antonieta Virginia
no García, sin perjuicio derech
yuge sobreviviente Juan V
Cavanna. Practicaré inventario
ne 5 de enero de 1951, a las
ras, Bandera 342.— El secreta

Mueblería
BOLIVAR
RADIOS, LAMPARAS
Y MUEBLES
SAN ALFONSO 1
(A 12 PASOS DE ALAM
CREDITOS 20 ME PLAZO

COMPRAMO
RELOJE
MALO
MAC IVER 7
— Esquina Esmerald
TALLER DE RELOJE

ARTICU
Y MUEB
PARA
COCIN
FAU
HNOS. L
TELEFO
80031

CARMEN 3

CLINICA D
CAMISA
M. R.
San Antonio 47
TELEFONO 31952
ARREGLAMOS SUS C
MISAS. LAS DEJAM
NUEVAS

RADIO
CREDITO
ALTA CALIDAD
PRECIOS BAJOS
EN
Mueblería
CENTRAL
ROSAS
1777

REPUESTO
BARATOS
Bujías CHAMPION $ 85
SILVINES $ 245 c/
Adaptadores SILVINE
$ 200.- c|u.
ALAMEDA 28
FONO 91786 — CASILLA

BANCO ESPAÑOL - CHIL
JUNTA GENERAL ORDINARIA DE ACCIONISTAS

Cítase a los señores accionistas a Junta General Ord
naria para el día 13 de enero en curso, a las 15 horas, e
el local del Banco en esta ciudad, calle Blanco N.o 839.

Valparaíso, 2 de enero de 1951.

EL PRESIDENTE

CIERRE DEL REGISTRO DE ACCIONISTAS

Para los efectos de la celebración de la Junta Gene
Ordinaria de Accionistas del 13 de enero de 1951, y a fi
de determinar los accionistas que tengan derecho a go
del dividendo de $ 13.— por acción, que se someterá a
aprobación de dicha Junta, el Registro de Transferenc
de Acciones permanecerá cerrado desde el 2 al 13 de ene
citado, ambas fechas inclusive.

Valparaíso, 2 de enero de 1951.

EL GERENTE